



Governo do Estado do Rio de Janeiro
Secretaria de Estado do Ambiente - SEA
Instituto Estadual do Ambiente

SERVIÇO PÚBLICO ESTADUAL

P.A nº E-07/002.2585/2018

Data: 08/03/2018

Rubrica:
DIRAM/ASJUD
ID: 443156-3

Fls.

ID: 2147004-5

Controle de Versões			
Versão	Data	Autor	Notas da Revisão
00	14/03/2018	ASCOAL	
01	09/04/2018	ASCOAL	RECOMENDAÇÕES PROC

EDITAL DE CONCORRÊNCIA PARA REALIZAÇÃO DE OBRA PÚBLICA

CONCORRÊNCIA nº _____/2018

1- INTRODUÇÃO

1.1 O INSTITUTO ESTADUAL DO AMBIENTE – INEA torna público que, devidamente autorizada pelo seu Presidente, no Processo Administrativo nº E-07/002.2585/2018, **fará realizar no dia _____, às _____ horas, no _____ ANDAR, SALA _____, na Av. Venezuela, nº. 110, Bairro Saúde, Rio de Janeiro/RJ, licitação na modalidade de CONCORRÊNCIA, do tipo MENOR PREÇO, e REGIME DE EMPREITADA POR PREÇO UNITÁRIO**, que se regerá pela Lei Federal nº 8.666, de 21 de junho de 1993, e suas alterações posteriores, pela Lei Complementar nº 123, de 14.12.06, pela Lei Estadual nº 287, de 04/12/79, pelo Decreto nº 3.149, de 28/04/80 e Decreto nº 42.445, de 04.05.10, além das demais disposições legais aplicáveis e do disposto no presente Edital, normas estas que os Licitantes e interessados declaram conhecer.

1.2 As retificações deste edital, por iniciativa oficial ou provocadas por eventuais impugnações, obrigarão a todos os licitantes, devendo ser publicadas em todos os veículos em que se deu a publicação originária, reabrindo-se o prazo inicialmente estabelecido, exceto quando, inquestionavelmente, a modificação não alterar a formulação das propostas.

1.3 O edital se encontra disponível no endereço eletrônico www.inea.rj.gov.br, podendo, alternativamente, ser adquirida uma via impressa mediante a permuta de 02 (dois) Toners originais da marca/modelo HP Laser Jet P1505n – código CB436A, na Av. Venezuela, 110, 4º Andar, Sala 409 - Saúde, Rio de Janeiro/RJ, de 10:00 às 12:00 horas e das 14:00 às 16:00 horas.





Governo do Estado do Rio de Janeiro
Secretaria de Estado do Ambiente - SEA
Instituto Estadual do Ambiente

SERVIÇO PÚBLICO ESTADUAL

P.A nº E-07/002.2585/2018

Data: 08/03/2018

Rubrica:

DIRAM/ASJ/D
ID: 443156-3

Fls.

259

ID: 2147004-4

1.4 Os interessados poderão solicitar esclarecimentos acerca do objeto deste edital ou interpretação de qualquer de seus dispositivos em até 02 (dois) dias úteis anteriores à abertura da sessão, por escrito, no seguinte endereço: Av. Venezuela, 110, 4º Andar, Sala 409, Bairro Saúde, Rio de Janeiro/RJ, de 10:00 h às 12:00 horas e das 14:00 às 16:00 horas, ou por meio do telefax n.º (21) 2334-9430.

1.4.1 Caberá ao Presidente da Comissão de Licitação, auxiliado pelo setor responsável pela elaboração do edital, responder aos pedidos de esclarecimentos no prazo de até 24 (vinte e quatro horas), antes do encerramento do prazo de acolhimento de propostas, com encaminhamento de cópia da resposta para todos os interessados observado o disposto no item 1.2.

1.5 Os interessados poderão formular impugnações ao edital em até 2 (dois) dias úteis anteriores à abertura da sessão, no seguinte endereço: : Av. Venezuela, 110, 4º Andar, Sala 409, Bairro Saúde, Rio de Janeiro/RJ, de 10:00 h às 12:00 horas e das 14:00 às 16:00 horas, ou por meio do telefax n.º (21) 2334-9430.

1.5.1 Caberá ao Presidente do INEA, auxiliado pelo Presidente da Comissão de Licitação, decidir sobre a impugnação no prazo de até 24 (vinte e quatro) horas, com encaminhamento de cópia da resposta para todos os interessados, observado o disposto no item 1.2.

2- DO OBJETO

2.1 O objeto da presente **CONCORRÊNCIA** consiste em **“ELABORAÇÃO DE PROJETO EXECUTIVO E EXECUÇÃO DAS OBRAS PARA IMPLANTAÇÃO DE CRECHE, NA LOCALIDADE ERMITAGE, MUNICÍPIO DE TERESÓPOLIS – RJ”**, conforme especificado e quantificado no Termo de Referência (**Anexo 07**) deste Edital.

2.2 Para os fins do inciso I, do parágrafo 1º, do Art. 30, da Lei Federal nº 8.666/93, são consideradas parcelas de maior relevância técnica as constantes do **Anexo 17**.

3- DOS RECURSOS ORÇAMENTÁRIOS





Governo do Estado do Rio de Janeiro
Secretaria de Estado do Ambiente - SEA
Instituto Estadual do Ambiente

SERVIÇO PÚBLICO ESTADUAL

P.A nº E-07/002. 2585/2018

Data: 08/03/2018

Rúbrica:
DIRAM/ASJUD
ID: 443156-3

FB
760
ID: 2147004-5

3.1 Os recursos necessários à realização do objeto ora licitado correrão à conta da seguinte dotação orçamentária:

FONTE:

PROGRAMA DE TRABALHO:

NATUREZA DA DESPESA:

4 - TIPO DE LICITAÇÃO

4.1 A presente licitação rege-se pelo **tipo menor preço global** e regime de empreitada por **preço unitário**.

5 - CONDIÇÕES GERAIS

5.1 O valor global estimado da obra (limite estabelecido), com base na Planilha de Custos Unitários (Anexo 05 - Orçamento), referente ao Boletim EMOP do mês de Janeiro de 2018, é de **R\$ 5.890.287,00 (Cinco milhões, oitocentos e noventa mil, duzentos e oitenta e sete reais)**.

6 - CONDIÇÕES PARA PARTICIPAÇÃO NA LICITAÇÃO

6.1 Poderão participar da presente Concorrência todas as empresas interessadas, que comprovarem possuir os requisitos mínimos de qualificação exigidos neste Edital.

6.2 Não serão admitidas na licitação as empresas punidas, no âmbito da Administração Pública, com as sanções prescritas no art. 7º da Lei nº 10.520/02, bem como nos incisos III e IV do art. 87 da Lei nº 8.666/93.





Governo do Estado do Rio de Janeiro
Secretaria de Estado do Ambiente - SEA
Instituto Estadual do Ambiente

SERVIÇO PÚBLICO ESTADUAL

P.A nº E-07/002. 2585/2018

Data: 08/03/2018

Rubrica:
DIRAM/ASJUD
ID: 443156-3

Fls.

161

ID: 2147004-5

6.3 Um licitante, ou grupo, suas filiais ou empresas que fazem parte de um grupo econômico ou financeiro, somente poderá apresentar uma única proposta de preços. Caso um licitante participe em mais de uma proposta de preços, estas propostas não serão levadas em consideração e serão rejeitadas.

6.3.1 Para tais efeitos entende-se que fazem parte de um mesmo grupo econômico ou financeiro, as empresas que tenham diretores, acionistas (com participação em mais de 5%), ou representantes legais comuns, e aqueles que dependam ou subsidiem econômica ou financeiramente a outra empresa.

6.4 Não será permitida a participação na licitação das pessoas físicas e jurídicas arroladas no artigo 9º da Lei n.º 8.666/93.

6.5 Poderão participar da presente licitação apenas as pessoas jurídicas que comprovarem possuir programas de integridade nos termos da disciplina conferida pela Lei Estadual n.º 7.753/2017 e eventuais modificações e regulamentos subsequentes, consistindo tal programa no conjunto de mecanismos e procedimentos internos de integridade, auditoria e incentivo à denúncia de irregularidades e na aplicação efetiva de códigos de ética e de conduta, políticas e diretrizes com o objetivo de detectar e sanar desvios, fraudes, irregularidades e atos ilícitos praticados contra a Administração Pública

6.6 Não será admitida a participação de empresas em regime de consórcio.

7 - DOS PRAZOS

7.1 O prazo de vigência do contrato será de **12 (doze) meses**, contados a partir de dd/mm/aaaa, desde que posterior à data de publicação do extrato deste instrumento no D.O., valendo a data de publicação do extrato como termo inicial de vigência, caso posterior à data convencionada nesta cláusula.





Governo do Estado do Rio de Janeiro
Secretaria de Estado do Ambiente - SEA
Instituto Estadual do Ambiente

SERVIÇO PÚBLICO ESTADUAL

P.A n° E-07/002. 2585/2018

Data: 08/03/2018

Rúbrica:
DIRAM/ASJUD
ID: 4431563

Fls.

ID: 2147004-4

7.2 O prazo máximo para a execução é de **10 (dez) meses** corridos e será contado a partir da autorização para início, que será expedida em até **30 (trinta) dias** a contar da assinatura do Contrato.

7.3 Os prazos acima poderão ser revistos nas hipóteses e na forma do parágrafo 1º do art. 57 da Lei n.º 8.666/93.

7.4 Os Licitantes ficam obrigados a manter a validade da proposta por **60 (sessenta) dias**, contados da data da sua entrega.

7.5 Se por motivo de força maior, a adjudicação não puder ocorrer dentro do período de validade da proposta, ou seja, **60 (sessenta) dias**, e persistindo o interesse da contratante, este poderá solicitar a prorrogação da validade da proposta por igual prazo.

8 - DA FORMA DE APRESENTAÇÃO DOS DOCUMENTOS DE HABILITAÇÃO E DA PROPOSTA DE PREÇOS

8.1 No local, na data e na hora fixados no item 1.1, os Licitantes apresentarão suas propostas em **02 (dois) envelopes**, opacos, indevassáveis e lacrados, designados respectivamente por **"A"** e **"B"**, constando obrigatoriamente da parte externa de cada um deles as seguintes indicações:

I - ENVELOPE "A" - DOCUMENTAÇÃO DE HABILITAÇÃO

INSTITUTO ESTADUAL DO AMBIENTE - INEA

CONCORRÊNCIA NACIONAL N° ____/2018

NOME COMPLETO E ENDEREÇO DO LICITANTE

II - ENVELOPE "B" - PROPOSTA DE PREÇOS

INSTITUTO ESTADUAL DO AMBIENTE - INEA

CONCORRÊNCIA NACIONAL N° ____/2018

NOME COMPLETO E ENDEREÇO DO LICITANTE





Governo do Estado do Rio de Janeiro
Secretaria de Estado do Ambiente - SEA
Instituto Estadual do Ambiente

SERVIÇO PÚBLICO ESTADUAL

P.A nº E-07/002. 2585/2018

Data: 08/03/2018

Rubrica:
DIRAM/ASJUD
ID: 443156-3

Fls.

ID: 2147004-4

8.2 Os documentos dos envelopes **"A"** – **HABILITAÇÃO** e **"B"** – **PROPOSTA DE PREÇOS**, serão apresentados na forma estabelecida nos itens abaixo.

8.2-A O licitante deverá apresentar, como anexo da proposta comercial, a Declaração de Elaboração Independente de Proposta, nos termos do Modelo de Declaração constante do Anexo (9).

8.3 Os documentos exigidos no **ENVELOPE "A" – DOCUMENTAÇÃO DE HABILITAÇÃO** - deverão ser apresentados no original ou em cópia reprográfica autenticada, na forma do Art. 32 da Lei Federal 8.666/93, encadernados, com as folhas numeradas sequencialmente e rubricadas pelo representante legal do Licitante. A documentação das empresas estrangeiras e quaisquer outros provenientes do exterior deverão estar autenticados pelo Consulado Brasileiro no país de origem e integralmente traduzidos por tradutor juramentado.

8.4 Pode a Comissão Permanente de Licitação solicitar a exibição do original de qualquer documento, no prazo máximo 02 (dois) dias úteis, após a abertura do Envelope **"A"**.

8.5 As **PROPOSTAS DE PREÇOS** (Anexo 08) serão apresentadas em 02 (duas) vias, conforme modelo padronizado fornecido pela administração, rubricadas pelo representante legal da empresa, incluindo a Declaração de Sistema de Contribuição Previdenciária Patronal adotada pelo licitante (Anexo 18). Os preços serão apresentados em algarismos e por extenso, prevalecendo, em caso de discrepância entre estes, a indicação por extenso.

8.6 Não serão admitidas, sob qualquer pretexto, modificações ou substituições da proposta ou de quaisquer documentos depois de entregues os envelopes à Comissão Permanente de Licitação.

8.7 O **ENVELOPE "A"** conterá os documentos necessários à comprovação da habilitação jurídica, da qualificação técnica, da qualificação econômico-financeira e da regularidade fiscal do Licitante; conforme a seguir discriminado no item 9.

9 - OS DOCUMENTOS DA FASE DE HABILITAÇÃO





Governo do Estado do Rio de Janeiro
Secretaria de Estado do Ambiente - SEA
Instituto Estadual do Ambiente

SERVIÇO PÚBLICO ESTADUAL

P.A nº E-07/002. 2585/2018

Data: 08/03/2018

Rubrica:
DIRAM/AS/MD
ID: 4431563

Fls.

ID: 21470044

9.1 Habilitação Jurídica

9.1.1 Registro comercial, no caso de empresa individual;

9.1.2 Ato constitutivo (estatuto ou contrato social em vigor) devidamente registrado, em se tratando de sociedades empresárias, e, no caso de sociedades por ações, acompanhado de documentos de eleição de seus administradores. Os documentos em apreço deverão estar acompanhados de todas as alterações ou da consolidação respectiva;

9.1.3 Inscrição do ato constitutivo, no caso de sociedade simples, acompanhada de prova de diretoria em exercício;

9.1.4 Decreto de autorização, em se tratando de Empresa ou Sociedade Estrangeira em funcionamento no País, e ato de registro ou autorização para funcionamento expedido pelo órgão competente, quando a atividade assim o exigir.

9.1.5 Caso o licitante se enquadre como Microempresa ou Empresa de Pequeno Porte, deverá apresentar declaração de que cumpre os requisitos previstos na Lei Complementar nº 123, de 14.12.2006, em especial quanto ao seu art. 3º, na forma do **Anexo 14**, do Edital.

9.2 Regularidade Fiscal e Trabalhista

9.2.1 Prova de inscrição no Cadastro de Pessoas Físicas (CPF) ou no Cadastro Nacional de Pessoas Jurídicas (CNPJ);

9.2.2 Prova de inscrição no cadastro de contribuintes estadual ou municipal, se houver, relativo ao domicílio ou sede do licitante, ou outra equivalente, na forma da lei;





Governo do Estado do Rio de Janeiro
Secretaria de Estado do Ambiente - SEA
Instituto Estadual do Ambiente

SERVIÇO PÚBLICO ESTADUAL

P.A nº E-07/002.2585/2018

Data: 08/03/2018

Rubrica:

DIRAM/ASJUD
ID: 443156-3

Fls:

ID: 2147004-5

9.2.3 Prova de regularidade perante a Fazenda Nacional, Estadual e Municipal do domicílio ou sede do licitante com a apresentação das seguintes certidões:

9.2.3.1 A prova de regularidade com a Fazenda Federal será efetuada por meio da Certidão Conjunta Negativa de Débitos relativos a Tributos Federais e à Dívida Ativa da União, ou Certidão Conjunta Positiva com efeito negativo, expedida pela Receita Federal do Brasil (RFB) e Procuradoria-Geral da Fazenda Nacional (PGFN), da sede do licitante;

9.2.3.2 A prova de regularidade com a Fazenda Estadual será feita por meio da apresentação da certidão negativa ou positiva com efeito negativo do imposto sobre circulação de mercadorias e serviços expedida pela Secretaria de Estado de Fazenda e certidão da Dívida Ativa para fins de Licitação expedida pela Procuradoria Geral do Estado, ou, se for o caso, certidão comprobatória de que o licitante, pelo respectivo objeto, está isento de inscrição estadual;

9.2.3.2.1 Prova de regularidade com a Fazenda Estadual, por meio de apresentação da respectiva certidão negativa de débito (ou positiva com efeito de negativa), ou, se for o caso, certidão comprobatória de que o licitante, pelo respectivo objeto, está isento de inscrição estadual;

9.2.3.2.2 Caso o licitante seja estabelecido no Estado do Rio de Janeiro, a prova de regularidade com a Fazenda Estadual será feita por meio de apresentação da certidão negativa ou positiva com efeito negativo de imposto sobre a circulação de mercadorias e serviços expedida pela Secretaria Estadual da Fazenda e certidão de Dívida Ativa para fins de Licitação expedida pela Procuradoria Geral do Estado, ou, se for o caso, certidão comprobatória de que o licitante, pelo respectivo objeto, está isento de inscrição estadual.

9.2.3.3 A prova de regularidade com a Fazenda Municipal será feita por meio da certidão negativa ou positiva com efeito negativo de imposto sobre serviços de qualquer natureza, ou, se for o caso, certidão comprobatória de que o licitante, pelo respectivo objeto, está isento de inscrição municipal.





Governo do Estado do Rio de Janeiro
Secretaria de Estado do Ambiente - SEA
Instituto Estadual do Ambiente

SERVIÇO PÚBLICO ESTADUAL

P.A nº E-07/002. 2585/2018

Data: 08/03/2018

Rubrica:
DIRAM/ASJUD
ID: 443156-3

Fls.

ID: 2147004-6

9.2.4 Certidão Negativa de Débito ou Certidão Positiva com efeito negativo referente à Contribuição Previdenciária e às de Terceiros, expedida pela Secretaria da Receita Federal do Brasil (RFB) da sede do licitante;

9.2.5 Prova de regularidade perante o Fundo de Garantia por Tempo de Serviço (FGTS).

9.2.5.A Prova de inexistência de débitos inadimplidos perante a Justiça do Trabalho, mediante a apresentação de Certidão Negativa de Débitos Trabalhistas (CNDT) ou da Certidão Positiva de Débitos Trabalhistas com os mesmos efeitos da CNDT.

9.2.6 Na hipótese de cuidar-se de microempresa ou de empresa de pequeno porte, na forma da lei, não obstante a obrigatoriedade de apresentação de toda a documentação habilitatória, a comprovação da regularidade fiscal somente será exigida para efeito de assinatura do contrato caso se sagre vencedora na licitação.

9.2.7 Em sendo declarada vencedora do certame microempresa ou empresa de pequeno porte com débitos fiscais, ficará assegurado, a partir de então, o prazo de 5 (cinco) dias úteis para a regularização da documentação, pagamento ou parcelamento do débito, e emissão de eventuais certidões negativas ou positivas com efeito de negativas.

9.2.8 O prazo acima poderá ser prorrogado por igual período, mediante requerimento do interessado, a critério exclusivo da Administração Pública.

9.2.9 A não regularização da documentação no prazo estipulado implicará a decadência do direito à contratação, sem prejuízo da aplicação das sanções previstas no art. 81, da Lei nº 8.666, de 21 de junho de 1993.

9.3 Qualificação técnica





Governo do Estado do Rio de Janeiro
Secretaria de Estado do Ambiente - SEA
Instituto Estadual do Ambiente

SERVIÇO PÚBLICO ESTADUAL

P.A nº E-07/002. 2585/2018

Data: 08/03/2018

Rubrica:

DIRAM/ASJUD
ID: 443156-3

Fls.

ID: 21470044

9.3.1 Certidão de Registro do Licitante no Conselho Regional de Engenharia e Arquitetura – CREA ou no Conselho de Arquitetura e Urbanismo – CAU;

9.3.2 Prova de possuir no seu quadro permanente, na data da Concorrência, profissional ou profissionais de nível superior detentores de atestado(s) de responsabilidade técnica por execução de obras de características semelhantes, averbado pelo CREA, acompanhados das respectivas certidões de Acervo Técnico – CAT, expedidas por estes Conselhos, que comprovem ter os profissionais executado serviços relativos à execução de obra com características técnicas similares às do objeto da presente licitação, limitada esta exigência às parcelas de maior relevância, como definidas no item 2.2.

9.3.2.1 A comprovação de que o(s) detentor(es) do(s) referido(s) Atestado(s) de Responsabilidade Técnica é (são) vinculado(s) à licitante, deverá ser feita através de cópia de sua(s) ficha(s) de registro de empregado, da(s) Certidão(ões) de Registro do CREA, do(s) contrato(s) particular(es) de prestação de serviços, do(s) contrato(s) de trabalho por prazo determinado ou por meio de outros instrumentos que comprovem a existência de um liame jurídico entre a licitante e o(s) profissional(ais) qualificado(s), cuja duração seja, no mínimo, suficiente para a execução do objeto licitado.

9.3.2.2 Em se tratando de sócio da empresa, o contrato social da licitante servirá de documento hábil a comprovação do vínculo.

9.3.2.3 No caso de duas ou mais licitantes apresentarem atestados de um mesmo profissional como responsável técnico, como comprovação de qualificação técnica, ambas serão inabilitadas;

9.3.3 Declaração indicando o nome, CPF e nº do registro na entidade profissional competente do responsável técnico que acompanhará a execução dos serviços de que trata o objeto desta Concorrência;

9.3.4 Prova de possuir no Acervo Técnico da Empresa, atestado(s) de execução de obras de características e complexidade semelhantes às constantes do objeto da licitação, averbados pelo CREA,





Governo do Estado do Rio de Janeiro
Secretaria de Estado do Ambiente - SEA
Instituto Estadual do Ambiente

SERVIÇO PÚBLICO ESTADUAL

P.A nº E-07/002. 2585/2018

Data: 08/03/2018

Rubrica:
DIRAM/ASJUD
ID: 443156-3

Fls.

ID: 2147004-6

emitidos por entidades de direito público ou privado, limitada esta exigência às parcelas de maior relevância, como definidas no item 2.2.

9.3.5 Prova de possuir disponibilidade de instalações, aparelhamento e pessoal técnico adequados à realização do objeto da licitação, em conformidade com o quadro que constitui o **ANEXO 18**, apresentando relação explícita e declaração formal das disponibilidades exigidas.

9.3.6 Os atestados apresentados para atender ao estipulado nos subitens anteriores deverão estar acompanhados de cópia autenticada das respectivas certidões de registro no CREA, relativas às obras atestadas.

9.3.7 Atestado de visita, que será fornecido pela Diretoria de Recuperação Ambiental-DIRAM, devendo comparecer preposto credenciado pela empresa licitante desde que a visita seja previamente agendada com o órgão antes da realização do certame. Podendo ser substituída por uma declaração formal assinada pelo responsável técnico da empresa licitante, sob as penalidades da lei, informando que tem pleno conhecimento das condições e peculiaridades inerentes à natureza dos trabalhos, que assume total responsabilidade pela não realização da visita e que não utilizará desta prerrogativa para quaisquer questionamentos futuros que ensejem avanços técnicos ou financeiros que venham onerar a Administração.

9.4 Qualificação econômico financeira

9.4.1 Para fins de comprovação da qualificação econômico-financeira, deverão ser apresentados os seguintes documentos:

9.4.1.1 Balanço Patrimonial e Demonstrações Contábeis do último exercício social, desde que já exigíveis e apresentados na forma da lei, incluindo Termo de Abertura e Encerramento do livro contábil, que comprovem a boa situação financeira da empresa. Quando encerrados há mais de três meses da data da apresentação da proposta, admitir-se-á atualização de valores, por índices oficiais, sendo vedada a substituição das demonstrações financeiras por balancetes ou balanços provisórios. Os licitantes deverão comprovar que dispõem dos índices econômico-financeiros mínimos previstos a seguir:





Governo do Estado do Rio de Janeiro
Secretaria de Estado do Ambiente - SEA
Instituto Estadual do Ambiente

SERVIÇO PÚBLICO ESTADUAL

P.A nº E-07/002. 2585/2018

Data: 08/03/2018

Rubrica:
DIRAM/ASJUD
ID: 443156-3

Fls.
169

ID: 2147004-4

a) Índice de Liquidez Geral: somente serão qualificados os Licitantes que obtiverem Índice de Liquidez Geral (ILG) igual ou maior do que **1,0 (um)**, apurado nas demonstrações financeiras do último exercício financeiro, calculado de acordo com a seguinte fórmula:

$$\text{ILG} = \frac{\text{ATIVO CIRCULANTE} + \text{REALIZÁVEL A LONGO PRAZO}}{\text{PASSIVO CIRCULANTE} + \text{EXIGÍVEL A LONGO PRAZO}} > \text{OU} = 1,0$$

b) Índice de Liquidez Corrente: somente serão qualificados os Licitantes que obtiverem Índice de Liquidez Corrente (ILC) igual ou maior do que **1,0 (um)**, apurado nas demonstrações financeiras do último exercício financeiro, calculado de acordo com a seguinte fórmula:

$$\text{ILC} = \frac{\text{ATIVO CIRCULANTE}}{\text{PASSIVO CIRCULANTE}} > \text{OU} = 1,0$$

c) Índice de Endividamento: somente serão qualificados os Licitantes que obtiverem Índice Endividamento (IE) igual ou menor do que **1,0 (um)**, apurado nas demonstrações financeiras do último exercício financeiro, calculado de acordo com a seguinte fórmula:

$$\text{IE} = \frac{\text{PASSIVO CIRCULANTE} + \text{EXIGÍVEL A LONGO PRAZO}}{\text{ATIVO TOTAL}} = \text{OU} < 1,0$$

9.4.2 Os índices contábeis, calculados pelo licitante para fins de atendimento do dispositivo acima, deverão ser confirmados pelo responsável da contabilidade do licitante, que deverá apor sua assinatura no documento de cálculo e indicar, de forma destacada, seu nome e número de registro no Conselho Regional de Contabilidade.





Governo do Estado do Rio de Janeiro
Secretaria de Estado do Ambiente - SEA
Instituto Estadual do Ambiente

SERVIÇO PÚBLICO ESTADUAL

P.A nº E-07/002. 2585/2018

Data: 08/03/2018

Rubrica:
DIRAM/ASJUD
ID: 443156-3

Fls.

ID: 2147004-5

9.4.3 Certidões negativas de falências e recuperação judicial e extrajudicial expedidas pelos distribuidores da sede da pessoa jurídica, ou de execução patrimonial, expedida no domicílio da pessoa física. Se o licitante não for sediado na Comarca da Capital do Estado do Rio de Janeiro, as certidões deverão vir acompanhadas de declaração oficial da autoridade judiciária competente, relacionando os distribuidores que, na Comarca de sua sede, tenham atribuição para expedir certidões negativas de falências e recuperação judicial, ou de execução patrimonial.

9.4.3.1 Não será causa de inabilitação do licitante a anotação de distribuição de processo de recuperação judicial ou de pedido de homologação de recuperação extrajudicial, caso seja comprovado, no momento da entrega da documentação exigida no presente item, que o plano de recuperação já foi aprovado ou homologado pelo Juízo competente.

9.4.4 Comprovação de ser dotado de capital social ou de patrimônio líquido mínimo igual ou superior a **R\$ 589.028,70 (Quinhentos e oitenta e nove mil, vinte e oito reais e setenta centavos)**, relativo ao valor estimado para a contratação.

9.5 - Declaração relativa ao trabalho de menores

9.5.1 Declaração do licitante (**Anexo 13**) de que não possui em seu quadro funcional nenhum menor de dezoito anos desempenhando trabalho noturno, perigoso ou insalubre ou qualquer trabalho por menor de dezesseis anos, na forma do artigo 7.º, inciso XXXIII, da Constituição Federal.

9.6 - Do certificado cadastral

9.6.1 A cópia autenticada do Certificado atualizado e emitido pelo Registro Geral de Empreiteiros do Estado do Rio de Janeiro - RGE, a cargo da EMOP ou o Certificado do Registro Central de Fornecedores, expedido pela Subsecretaria de Recursos Logísticos - SUBLO, órgão integrante da SEPLAG, substitui os documentos relacionados nos itens 9.1.1, 9.1.2, 9.1.3, 9.1.4, 9.2.1 e 9.2.2, que cuidam da comprovação da habilitação jurídica e da regularidade fiscal, excetuando-se os documentos previstos nos incisos III e IV do





Governo do Estado do Rio de Janeiro
Secretaria de Estado do Ambiente - SEA
Instituto Estadual do Ambiente

SERVIÇO PÚBLICO ESTADUAL

P.A nº E-07/002. 2585/2018

Data: 08/03/2018

Rubrica:
DIRAM/ASIJUD
ID: 443156-3

Fls
17

ID: 2147004

artigo 29 da Lei Federal 8.666/93, em especial a Certidão de Regularidade de Situação (CRS) perante o FGTS, a Certidão Negativa do Débito (CND) perante o INSS.

9.7 As certidões referidas no item 9 valerão nos prazos que lhe são próprios, ou, inexistindo esse prazo, reputar-se-ão válidas por 90 (noventa) dias, contados de sua expedição.

9.8 Os documentos exigidos nos itens anteriores deverão ser apresentados no original ou em cópia reprográfica autenticada, na forma do artigo 32, e seus parágrafos, da Lei Federal n.º 8.666/93.

10 - A PROPOSTA DE PREÇOS

10.1 O ENVELOPE "B" (PROPOSTA DE PREÇOS) deverá conter a Proposta de Preço em duas vias, a Planilha Orçamentária e o Cronograma Físico-Financeiro, apresentados em pasta, preenchidos, por meio mecânico, sem emenda, rasura, entrelinha ou ressalva.

10.2 A Proposta de Preço (Anexo 8), modelo fornecido pela Comissão Permanente de Licitação, devidamente rubricado pelo representante legal, incluindo a Declaração de Sistema de Contribuição Previdenciária Patronal adotada pelo licitante (Anexo 18), deverá informar o preço total dos serviços a executar, referente ao mês da apresentação da proposta, em algarismos e por extenso, prevalecendo, em caso de discrepância, a indicação por extenso, e ser devidamente assinada pelo representante legal do Licitante.

10.2.1 Na hipótese de fornecimento de novos modelos da Proposta de Preço, estas somente serão entregues mediante devolução das anteriormente fornecidas ao Licitante.

10.2.2 A Planilha Orçamentária, que constitui o Anexo 6, deverá ser preenchida pelo Licitante, com informação expressa referente aos seus custos unitários, em moeda corrente, respeitante ao mês de apresentação da proposta, constando ainda o total por item e o somatório.

10.2.3 No preço proposto serão computadas todas as despesas para execução das obras, a totalidade dos custos e despesas do objeto da presente Concorrência e todas as despesas com instalação do canteiro de





Governo do Estado do Rio de Janeiro
Secretaria de Estado do Ambiente - SEA
Instituto Estadual do Ambiente

SERVIÇO PÚBLICO ESTADUAL

P.A n° E-07/002. 2585/2018

Data: 08/03/2018

Rúbrica:
DIRAM/ASJUD
ID: 443156-3

Fls.
172

ID: 2147004-9

obras, mobilizações e desmobilizações de instalações provisórias, limpeza final da obra, sinalização, energia, mão-de-obra, materiais, máquinas e equipamentos, encargos das leis trabalhistas e sociais, todos os custos diretos e indiretos, incluindo-se, também, o BDI – Benefício e Despesas Indiretas, taxas, remunerações, despesas fiscais e financeiras, e quaisquer despesas extras e necessárias, não especificadas neste Edital, mas julgadas essenciais ao cumprimento do objeto desta Concorrência, vez que nenhuma reivindicação para pagamento adicional será considerada.

10.2.3.1 – A Composição Analítica do BDI deverá ser apresentada conforme modelos (Anexo 16), discriminando todos os custos indiretos e lucros (ou benefícios).

10.2.3.2 – O BDI máximo admitido nesta licitação é de 24% para a planilha orçamentária elaborada com base no regime de contribuição previdenciária patronal estabelecido na Lei Federal nº 8.212/1991, e de 24% para a planilha orçamentária elaborada com base no regime de contribuição previdenciária conformado pela Lei Federal nº 12.546/2011, com redação dada pela Lei Federal nº 13.161/2015, devendo cada licitante preencher a sua planilha Composição Analítica do BDI de acordo com o regime contributivo eleito.

10.2.4 Na forma do disposto no § único, do art. 1º, do Decreto n.º 42.445, de 04.05.10, na planilha orçamentária todos os itens deverão ser objeto de composição detalhada, especificando os preços unitários e quantidades de materiais, mão de obra, equipamentos, despesas indiretas e/ou quaisquer outros insumos que tenham sido considerados por ocasião da fixação do preço unitário.

10.2.5 Caso os valores planilhados, em alguns itens, tenham sido coletados diretamente do mercado, deverão ser enviadas as pesquisas de mercado que lhe deram origem, contendo a identificação da empresa consultada, as especificações completas do material cotado, com vistas a permitir a verificação da compatibilidade entre os preços estimados e aqueles de mercado.

10.2.6 Os valores referentes às parcelas de instalação e mobilização, que farão parte integrante da proposta de preços e da planilha orçamentária, não poderão ultrapassar 2,20% (dois vírgula vinte por cento) do valor proposto pelo Licitante, considerando neste percentual os itens 16 a 40 da Planilha Orçamentária, presentes na categoria de serviços preliminares.





Governo do Estado do Rio de Janeiro
Secretaria de Estado do Ambiente - SEA
Instituto Estadual do Ambiente

SERVIÇO PÚBLICO ESTADUAL

P.A nº E-07/002.2585/2018

Data: 08/03/2018

Rubrica:
DIRAM/ASJUD
ID: 443156-3

Fls.
13

ID: 2147004-4

10.2.7 O Cronograma Físico-Financeiro dos serviços, obedecendo ao prazo previsto no item 7.1, conforme modelo, que constitui o **Anexo 4**, deverá conter o percentual do valor de cada categoria de serviço em relação ao valor total, indicado mês a mês, obedecendo, ainda, desembolso financeiro acumulado máximo, conforme abaixo descrito:

10.2.8 Da memória de cálculo deverão constar todos os itens planilhados.

10.2.9 Da Planilha Orçamentária não deverão constar orçados em separado os insumos de mão de obra e equipamentos, por serem parte dos serviços contratados, evitando-se a duplicidade de sua previsão.

11. PROCESSAMENTO E JULGAMENTO DAS PROPOSTAS

11.1 No local, dia e hora previstos neste edital, em sessão pública, deverão comparecer os licitantes, com os envelopes "A" e "B", apresentados na forma anteriormente definida. Os licitantes se farão presentes por seus representantes legais, procuradores ou prepostos que, para tanto, deverão estar munidos da carta de credenciamento, firmada pelo representante legal da empresa, com poderes para praticar todos os atos da licitação, inclusive prestar esclarecimentos, receber notificações e se manifestar quanto à desistência de interposição de recurso.

11.2 A ausência de representantes credenciados não exclui a participação do certame, ficando, todavia, aqueles que se apresentem sem o devido credenciamento impossibilitados de responder pelo Licitante e, em seu nome, praticar qualquer ato.

11.2-A Além dos documentos mencionados no item 11.1, os licitantes deverão apresentar fora de qualquer envelope ao Presidente da Comissão de Licitação declaração de que não foram aplicadas penalidades de suspensão temporária da participação em licitação e impedimento de contratar e a declaração de inidoneidade para licitar e contratar por qualquer Ente ou Entidade da Administração Federal, Estadual, Distrital e Municipal cujos efeitos ainda vigorem, na forma do Anexo 19 - Declaração de inexistência de penalidade;





Governo do Estado do Rio de Janeiro
Secretaria de Estado do Ambiente - SEA
Instituto Estadual do Ambiente

SERVIÇO PÚBLICO ESTADUAL

P.A nº E-07/002. 2585/2018

Data: 08/03/2018

Rubrica:
DIRAM/ASJUB
ID: 443156-3

Fls.

ID: 2147004-6

11.2-B Uma vez recebidos os documentos, a Comissão de Licitação consultará o Cadastro de Fornecedores do Estado, por meio do SIGA, e o Cadastro Nacional de Empresas Inidôneas e Suspensas – CEIS, do Portal Transparência, da Controladoria Geral da União.

11.2-C Caso o Licitante conste em qualquer um dos Cadastros mencionados no item 11.2-B, com o registro de penalidade que impeça a sua participação em licitação ainda em vigor, não poderá prosseguir no certame, cabendo à Comissão de Licitação declarar tal condição.

11.3 Nesta mesma sessão, que poderá ser realizada em mais de um dia, desde que tal se faça necessário para o completo exame dos documentos apresentados, serão recebidos os envelopes “A” e “B” de todos os Licitantes presentes e abertos os envelopes “A”, podendo a documentação deles constante ser examinada por todos os representantes devidamente credenciados, que a rubricarão, juntamente com os membros da Comissão Permanente de Licitação. Após a abertura dos envelopes “A”, a sessão poderá ser suspensa para julgamento da habilitação.

11.4 Os envelopes “B” serão mantidos fechados, sob a guarda da Comissão Permanente de Licitação, que os rubricará, juntamente com os representantes credenciados dos Licitantes.

11.5 Da sessão de recebimento dos envelopes e da abertura dos envelopes “A” será lavrada ata circunstanciada, que será assinada pelos representantes credenciados presentes e pelos membros da Comissão Permanente de Licitação.

11.6 Serão considerados habilitados os Licitantes que atenderem integralmente às condições previstas no item 9 deste Edital.

11.7 Após comunicado o resultado aos Licitantes, se poderá passar imediatamente à abertura dos envelopes “B” – Proposta de Preços, desde que todos os Licitantes renunciem expressamente ao direito de recorrer da decisão relativa à habilitação. Neste caso, serão devolvidos aos Licitantes inabilitados os envelopes “B” – Proposta de Preços – fechados.





Governo do Estado do Rio de Janeiro
Secretaria de Estado do Ambiente - SEA
Instituto Estadual do Ambiente

SERVIÇO PÚBLICO ESTADUAL

P.A nº E-07/002. 2585/2018

Data: 08/03/2018

Rubrica:

DIRAM/ASJUD
ID: 443156-3

Fls.

ID: 2147004.2

11.8 Não ocorrendo renúncia ao direito de recorrer por parte de todos os Licitantes, será designada data para abertura dos envelopes "B" - Proposta de Preços, observado o prazo de recurso estabelecido no item 17.1 deste Edital.

11.9 Ultrapassada a fase de habilitação, a Comissão Permanente de Licitação não mais poderá desclassificar os Licitantes por motivos relacionados com a habilitação jurídica, a qualificação técnica, a qualificação econômico-financeira e a regularidade fiscal, salvo em razão de fatos supervenientes ou conhecidos após o julgamento.

11.10 No dia, hora e local marcados para o julgamento das propostas e decorrido o prazo para recurso sem a sua interposição, tendo deste havido renúncia ou desistência expressa de todos os Licitantes ou após o julgamento dos recursos interpostos, serão abertas as Propostas de Preços dos Licitantes habilitados.

11.11 As Planilhas Orçamentárias serão verificadas pela Comissão Permanente de Licitação, quanto a erros aritméticos, que serão corrigidos da seguinte forma:

11.11.1 Erro de multiplicação do custo unitário pela quantidade correspondente - será retificado, mantendo-se o custo unitário e a quantidade, corrigindo-se o produto.

11.11.2 Erro de adição - será retificado conservando-se parcelas corretas e trocando-se a soma.

11.12 O preço total, apresentado na Proposta de Preços, corrigido pela Comissão Permanente de Licitação, em conformidade com os procedimentos constantes no subitem 11.11 e após anuência do Licitante, constituirá o valor da proposta. Se o Licitante não aceitar as correções procedidas, sua proposta será desclassificada.

11.13 Serão desclassificadas as propostas que não atenderem, no todo ou em parte, às disposições deste Edital, aquelas com preço excessivo, e aquelas que tiverem preço manifestamente inexequível.





Governo do Estado do Rio de Janeiro
Secretaria de Estado do Ambiente - SEA
Instituto Estadual do Ambiente

SERVIÇO PÚBLICO ESTADUAL

P.A nº E-07/002. 2585/2018

Data: 08/03/2018

Rubrica:
DIRAM/ASPD
ID: 443156-9

Fls.

ID: 2147004-6

11.14 Considerar-se-á de preço excessivo a proposta com valor superior ao limite estabelecido no item 5.1, deste Edital.

11.15. Em conformidade com o § 1º, art. 48, Lei Federal n.º 8.666/93, presumem-se inexequíveis as propostas cujos valores sejam inferiores a 70% (setenta por cento) do menor dos seguintes valores:

I – média aritmética dos valores das propostas superiores a 50% (cinquenta por cento) do valor estimado previsto na cláusula 5.1;

II – valor estimado previsto na cláusula 5.1;

11.16. Poderão, também, ser consideradas inexequíveis as propostas que não venham a ter demonstrada sua viabilidade por meio de documentação que comprove que os custos dos insumos são coerentes com os do mercado e que os coeficientes de produtividade são compatíveis com a execução e objeto do contrato.

11.16.1 Nas hipóteses das cláusulas 11.15 e 11.16, deverá a Comissão fixar prazo não inferior a 72 horas para que o (s) Licitante (s) comprove(m) a viabilidade de seus preços, solicitando-lhes a composição de preços unitários para comparação com insumos e salários de mercado. A demonstração será acompanhada, pelo menos, dos seguintes documentos e informações:

- a) - número, mês e ano da publicação pesquisada, de onde foram retirados os preços dos materiais e da mão-de-obra, bem como, em cada item, o número da respectiva página pesquisada, anexando sua cópia;
- b) quando se tratar de preços pesquisados no mercado, o Licitante adotará o procedimento anterior também com relação ao preço da mão-de-obra e apresentará declaração do fornecedor, comprometendo-se a vender o material pelo preço constante da sua Proposta de Preços;
- c) quando o Licitante alegar a propriedade do material terá que comprová-lo por meio idôneo ou mediante a juntada da respectiva nota fiscal emitida em seu nome.





Governo do Estado do Rio de Janeiro
Secretaria de Estado do Ambiente - SEA
Instituto Estadual do Ambiente

SERVIÇO PÚBLICO ESTADUAL

P.A nº E-07/002. 2585/2018

Data: 08/03/2018

Rubrica:
DIRAM/ASIJUD
ID: 443156-3

Fls.
17

ID: 2147004-4

11.17 O Licitante terá sua proposta de preços desclassificada, nas seguintes hipóteses:

- a) se deixar de cotar qualquer um dos itens ou alterar a(s) quantidade(s) constante(s) da Planilha Orçamentária (Anexo 6);
- b) se cotar preços diferentes para uma mesma composição;
- c) se apresentar o Anexo 8 em outra forma que não a prevista neste edital;
- d) ultrapassar o preço global estimado no item 5.1
- e) se o preço unitário ultrapassar os limites admitidos no orçamento estimado, devendo-se ter como referencial, nesta hipótese, a planilha que contemple o regime de contribuição previdenciária eleito pelo licitante, na forma do previsto no Decreto nº 42.445, de 04.05.10, com redação alterada pelo Decreto nº 45.633, de 15.04.16; VER NOTAS 18 e 29
- f) apresentar BDI acima do percentual de 24% para a planilha orçamentária elaborada com base no regime de contribuição previdenciária patronal estabelecido na Lei Federal nº 8.212/1991, e de 24% para a planilha orçamentária elaborada com base no regime de contribuição previdenciária conformado pela Lei Federal nº 12.546/2011, com redação dada pela Lei Federal nº 13.161/2015, conforme fixado na cláusula 10.2.3.2).

11.18 Será declarada vencedora a proposta considerada exequível e que apresentar o menor preço total.

11.19 No caso de empate entre as propostas de menor preço, será utilizado o critério de sorteio, em ato público, com a presença de todos os licitantes.

11.20 Havendo empate no momento do julgamento das propostas, será assegurada às Microempresas e Empresas de Pequeno Porte preferência na contratação, caso a licitação tenha sido vencida por empresa que não detenha tal condição.

11.21 Para efeito da verificação da existência de empate, no caso das microempresas ou das empresas de pequeno porte, serão consideradas as propostas por estas apresentadas iguais ou superiores em até 10% aquela mais bem classificada.





Governo do Estado do Rio de Janeiro
Secretaria de Estado do Ambiente - SEA
Instituto Estadual do Ambiente

SERVIÇO PÚBLICO ESTADUAL

P.A nº E-07/002. 2585/2018

Data: 08/03/2018

Rubrica:
DIRAM/AS/UD
ID: 443156-8

Fls.

ID: 2147004-4

11.22 Havendo o empate, proceder-se-á da seguinte forma:

11.22.1 A microempresa ou empresa de pequeno porte mais bem classificada poderá apresentar, no prazo de 02 (dois) dias úteis, proposta escrita de preço inferior àquela considerada vencedora, hipótese na qual terá adjudicado em seu favor o objeto licitado.

11.22.2 Caso a microempresa ou empresa de pequeno porte que se apresente neste caso não venha a ser contratada, serão convocadas, na ordem classificatória, as demais que se enquadrem na mesma hipótese, para o exercício de igual direito.

11.22.3 Na situação de empate na forma antes prevista, existindo equivalência nos valores apresentados por mais de uma microempresa ou empresa de pequeno porte, proceder-se-á ao sorteio entre estas com vistas a se identificar àquela que primeiro poderá apresentar melhor oferta.

11.23 Caso nenhuma microempresa ou empresa de pequeno porte venha a ser contratada pelo critério de desempate, o objeto licitado será adjudicado em favor da proposta originalmente vencedora do certame.

11.24 Na hipótese de inabilitação ou desclassificação de todas as propostas, a Comissão Permanente de Licitação poderá fixar aos Licitantes o prazo de 08 (oito) dias úteis para apresentação de nova documentação ou de outras propostas devidamente escoimadas das causas que deram origem a tal situação.

11.25 O julgamento das propostas de preços (envelope "B") e a classificação final das propostas será objeto de ata circunstanciada, que será assinada pelos Licitantes credenciados presentes e pelos membros da Comissão Permanente de Licitação.

11.26. Quando da homologação do resultado do certame, e desde que não haja recurso administrativo pendente, ação judicial em curso ou qualquer outro fato impeditivo, os licitantes inabilitados que ainda não tiverem retirado os envelopes de PROPOSTAS DE PREÇOS, deverão ser notificados a fazê-lo, no prazo de 60 dias do recebimento da comunicação. Se houver recusa expressa ou tácita dos interessados, a Comissão de Licitação ou o agente público competente estará autorizado a inutilizar os envelopes.





Governo do Estado do Rio de Janeiro
Secretaria de Estado do Ambiente - SEA
Instituto Estadual do Ambiente

SERVIÇO PÚBLICO ESTADUAL

P.A nº E-07/002. 2585/2018

Data: 08/03/2018

Rubrica:

DIRAM/ASJUD
ID: 443156-3

Fls.

ID: 2147004

12. DA HOMOLOGAÇÃO, DA ADJUDICAÇÃO E DO CONTRATO

12.1 Uma vez homologado o resultado da licitação pelo Presidente do INEA, o objeto da licitação será adjudicado ao Licitante vencedor, que será convocado, por escrito, com uma antecedência mínima de 24 (vinte e quatro) horas, para assinatura do contrato, cuja minuta constitui o **Anexo 11**.

12.2 Deixando o adjudicatário de assinar o contrato no prazo fixado, poderá o INEA, sem prejuízo da aplicação das sanções administrativas ao faltoso, convocar os Licitantes remanescentes que tiverem sido habilitados, na respectiva ordem de classificação, para fazê-lo em igual prazo e nas condições propostas pelo primeiro classificado.

13 - GARANTIA

13.1 A CONTRATADA deverá apresentar à CONTRATANTE, no prazo fixado, contado da data da assinatura do contrato, comprovante de prestação de garantia da ordem de até 5% a ser prestada em qualquer das modalidades e limites de que tratam os §§ 1º e 2º do art. 56 da Lei nº 8.666/93 - a ser restituída após sua execução satisfatória.

13.2 A garantia prestada não poderá se vincular a outras contratações, salvo após sua liberação.

13.3 Caso o valor da proposta vencedora seja inferior a 80 % (oitenta por cento) do menor valor a que se referem às alíneas "a" e "b", art. 48, parágrafo 1º da Lei nº 8.666/93, será exigida para assinatura do contrato, prestação de garantia adicional, dentre as modalidades previstas no parágrafo 1º do art. 56, igual a diferença entre o valor resultante do parágrafo 1º do art. 48 da Lei Federal nº 8.666/93 e o valor da correspondente proposta.

13.4 O levantamento da caução contratual por parte da contratada, respeitadas as disposições legais, dependerá de requerimento da interessada, acompanhado do documento de recibo correspondente, após a aceitação definitiva da obra.





Governo do Estado do Rio de Janeiro
Secretaria de Estado do Ambiente - SEA
Instituto Estadual do Ambiente

SERVIÇO PÚBLICO ESTADUAL

P.A nº E-07/002.2585/2018

Data: 08/03/2018

Rubrica:
DIRAM/ASJUD
ID: 443156-3

ID: 2147004-5

13.5 Em caso de rescisão decorrente de ato praticado pela contratada, a garantia reverterá integralmente ao contratante, que promoverá a cobrança de eventual diferença que venha a ser apurada entre o importe da caução prestada e o débito verificado.

13.6 Sem prejuízo da aplicação das penalidades cabíveis, o INEA se utilizará da garantia dada para a finalidade de se ressarcir de possíveis prejuízos que lhe venham a ser causados pela contratada, na recomposição das perdas e danos sofridos. A contratada ficará obrigada a reintegrar o valor da garantia no prazo de 05 (cinco) dias úteis seguintes à sua notificação.

13.7 Caso o valor do contrato seja alterado, de acordo com o art. 65 da Lei Federal nº 8.666/93, a empresa Contratada deverá complementar, no prazo de 72 (setenta e duas) horas, o valor da caução para que seja mantido o percentual de origem do valor do Contrato.

13.8 Nos casos em que valores de multa venham a ser descontados da garantia, seu valor original será recomposto no prazo de 72 horas, sob pena de rescisão administrativa do contrato.

14 - MEDIÇÕES

14.1 A contratada deverá apresentar, até 30 (trinta) dias contados do recebimento do Memorando de Início, como uma das condições para emissão da primeira medição:

- a) O Plano de Segurança no Trabalho a ser implementado na execução dos serviços, com base nas características das obras a serem executadas e os riscos inerentes;
- b) O visto do CREA-RJ, caso o Licitante seja de outro Estado da Federação.

14.2 As medições serão efetuadas de acordo com o avanço físico real dos serviços, devendo estar de acordo com os cronogramas apresentados pelo contratado e aprovados pelo INEA, justificando-se eventual





Governo do Estado do Rio de Janeiro
Secretaria de Estado do Ambiente - SEA
Instituto Estadual do Ambiente

SERVIÇO PÚBLICO ESTADUAL

P.A nº E-07/002. 2585/2018

Data: 08/03/2018

Rubrica:
DIRAM/ASJUD
ID: 443156-3

Fls.

ID: 2147004-4

divergência. As medições serão feitas ao final de cada mês pela fiscalização, observados os critérios de qualidade e de acordo com o Manual de Fiscalização do INEA.

14.2.1 As medições dos serviços corresponderão àqueles efetivamente realizados e seu perfeito cumprimento consoante o regime de execução por preço unitário adotado, cabendo à fiscalização efetuar os levantamentos dos serviços executados. Será elaborada memória de cálculo das medições (elaboração dos *croquis* de cálculo das quantidades medidas) com identificação dos locais da sua realização.

14.2.2 Nos projetos de Arquitetura, Cálculo Estrutural e Geotecnia e de Instalações prediais e especiais, a medição será acompanhada das respectivas memórias de cálculos de dimensionamento a estes relativas, para fins da adequação da solução mais apropriada, adotando-se, ainda, os seguintes critérios de medição, obedecendo-se os percentuais mencionados para o seu pagamento:

14.2.3 Caso haja necessidade de acréscimo no item "Administração Local", decorrente de acréscimo do preço contratado, deverá ser considerada para efeito de medição/pagamento a parcela aditivada individualmente nos acréscimos de valores/serviços.

14.2.4 Para fins da medição dos serviços, em consonância com os itens **14.2.1** e **14.2.2**, o item "administração local" deverá ser cobrado na proporção do percentual da execução das obras.

14.2.5 Os serviços de escoradeira, escoramento e esgotamento de vala somente serão executados após detalhado levantamento de dados sobre o terreno, especialmente sondagens e ensaios, de modo a constatar informações como nível de água, talude natural e índices de suporte, que devem servir de base para a tomada de decisão sobre as soluções técnicas mais recomendadas, bem como, as quantidades de serviço envolvidas, devendo-se anotar em diário de obras as condições executivas observadas no canteiro.

14.2.6 A medição do item de transporte deverá indicar a origem, o destino, o percurso e o equipamento utilizado.





Governo do Estado do Rio de Janeiro
Secretaria de Estado do Ambiente - SEA
Instituto Estadual do Ambiente

SERVIÇO PÚBLICO ESTADUAL

P.A nº E-07/002. 2585/2018

Data: 08/03/2018

Rubrica:

DIRAM/AS/UD
ID: 443156-3

Fls.

ID: 21470244

14.2.7 Não serão aceitas solicitações para alterações nas velocidades de transportes, após a realização da licitação. Caso a licitante não seja capaz de praticar a velocidade considerada, a mesma deverá considerar este limitador em sua composição de custos. Somente serão aceitas solicitações para alteração das velocidades de transporte, após a realização da licitação, no caso de impedimento à execução do objeto em decorrência de fatos relevantes e supervenientes, não previsíveis quando da elaboração do projeto básico, devendo ser esta modificação tecnicamente demonstrada e justificada.

14.3 O INEA, no prazo de até 08 (oito) dias úteis, após a medição, entregará ao Contratado o cálculo da medição, para fins de faturamento.

14.4 Poderá haver antecipação da medição e do pagamento dos seguintes itens da obra, nas seguintes circunstâncias:

15 - CONDIÇÕES DE PAGAMENTO E ALTERAÇÃO DO CONTRATO

15.1 Os pagamentos serão efetuados, obrigatoriamente, através de crédito em conta corrente da instituição financeira contratada pelo Estado, cujo número e agência deverão ser informados pelo adjudicatário até a assinatura do contrato.

15.2 No caso de a CONTRATADA estar estabelecida em localidade que não possua agência da instituição financeira contratada pelo Estado ou caso verificada pelo CONTRATANTE a impossibilidade de a CONTRATADA, em razão de negativa expressa da instituição financeira contratada pelo Estado, abrir ou manter conta corrente naquela instituição financeira, o pagamento poderá ser feito mediante crédito em conta corrente de outra instituição financeira. Nesse caso, eventuais ônus financeiros e/ou contratuais adicionais serão suportados exclusivamente pela CONTRATADA.

15.3 A cada 30 (trinta) dias fará o CONTRATADO a emissão das faturas dos serviços realizados, aceitos e verificados em conformidade com as etapas estabelecidas no cronograma físico-financeiro (Anexo 3) e obedecido o sistema de medições previsto na cláusula 14.

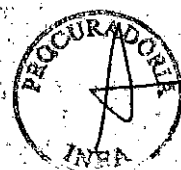



Governo do Estado do Rio de Janeiro
Secretaria de Estado do Ambiente - SEA
Instituto Estadual do Ambiente

SERVIÇO PÚBLICO ESTADUAL

P.A nº E-07/002. 2585/2018

Data: 08/03/2018

Rubrica:
DIRAM/ASJUD
ID: 443156-3

Fls.

ID: 2147004-5

15.4 O prazo para pagamento é de até 30 (trinta) dias, a contar da data final do período de adimplemento de cada parcela.

15.4.1 Considera-se adimplemento o cumprimento da prestação com a entrega do objeto, devidamente atestada pelo(s) agente(s) competente(s).

15.4.2 Caso se faça necessária a reapresentação de qualquer fatura por culpa do Contratado, o prazo de 30 (trinta) dias ficará suspenso, prosseguindo a sua contagem a partir da data da respectiva reapresentação.

15.5 O contratado deverá apresentar, juntamente com a fatura, o comprovante de recolhimento do FGTS e INSS de todos os empregados atuantes na obra.

15.6 Os pagamentos eventualmente realizados com atraso, desde que não decorram de ato ou fato atribuível à CONTRATADA, sofrerão a incidência de atualização financeira pelo INPC e juros moratórios de 0,5% ao mês, calculado *pro rata die*, e aqueles pagos em prazo inferior ao estabelecido neste edital serão feitos mediante desconto de 0,5% ao mês *pro rata die*.

15.7 Decorrido o prazo de 12 (doze) meses da data-base do orçamento, poderá o contratado fazer jus ao reajuste do valor contratual pelo índice setorial das famílias do Boletim Mensal de Custos publicado pela Empresa de Obras Públicas do Estado do Rio de Janeiro – EMOP e, que deverá retratar a variação efetiva do custo de produção ou dos insumos utilizados na consecução do objeto contratual, na forma do que dispõe o art. 40, XI, da Lei n.º 8.666/93 e os arts 2º e 3º da Lei n.º 10.192, de 14.02.2001

15.7.1 A prorrogação de prazos a pedido da CONTRATADA, e sem culpa do CONTRATANTE, não enseja réajuste ou correção.

15.7.2 Será objeto de reajuste apenas o valor remanescente e ainda não pago.

15.7.3 As partes convencionam que o prazo decadencial para o Contratado solicitar o pagamento do reajuste contratual, que deverá ser protocolizado na Unidade Protocoladora do órgão contratante, é de 60 (sessenta)





Governo do Estado do Rio de Janeiro
Secretaria de Estado do Ambiente - SEA
Instituto Estadual do Ambiente

SERVIÇO PÚBLICO ESTADUAL

P.A nº E-07/002. 2585/2018

Data: 08/03/2018

Rubrica:
DIRAM/ASJUD
ID: 443156-3

F3.

ID: 2147004-6

dias, contados da publicação do índice ajustado contratualmente, sob pena de decair o seu respectivo direito de crédito, nos termos do art. 211, do Código Civil.

15.8 O prazo decadencial convencionado para o Contratado solicitar o pagamento do reajuste contratual, que deverá ser protocolizado na Unidade Protocoladora do órgão contratante, é de 60 (sessenta) dias, contados da publicação do índice ajustado contratualmente, sob pena de decair o seu respectivo direito de crédito, nos termos do art. 211, do Código Civil. **(Cláusula incluída pela Resolução PGE n.º 3.954, de 07.10.2016).**

15.9 O pagamento por eventuais serviços ou itens não previstos, desde que devidamente justificados e previamente aprovados pela fiscalização e ratificado pelo Presidente do INEA será feito com base no custo unitário constante do Sistema EMOP. Os itens novos não constantes do Sistema EMOP terão seus preços limitados aos indicados nos sistemas de orçamentação de obras ou, em caso de inexistência nestes, ao menor preço obtido junto a no mínimo três fornecedores especializados.

15.10 O pagamento de serviços executados antes das datas previstas nos cronogramas (obras adiantadas) dependerá das disponibilidades de caixa do CONTRATANTE, observado o percentual de desconto a que se refere a cláusula 15.6.

15.11 O contrato poderá ser alterado, com as devidas justificativas, desde que por força de circunstância superveniente, nas hipóteses previstas no artigo 65, da Lei n.º 8.666/93, mediante termo aditivo.

15.12 Nos termos do preceito estabelecido no art.65, § 1º, da Lei Federal n.º 8.666/93, o Contratado obriga-se a aceitar, nas mesmas condições contratuais, e mediante termo aditivo, os acréscimos ou supressões que se fizerem necessários na obra, no montante de até 25% (vinte e cinco por cento) ou 50% (cinquenta por cento) em caso de reforma, do valor inicial atualizado do contrato.

15.13 Para efeito de observância aos limites de alterações contratuais previstos no art.65, § 1º, da Lei Federal n.º 8.666/93, as reduções ou supressões de quantitativos devem ser consideradas de forma isolada, ou seja, o conjunto de reduções e o conjunto de acréscimos devem ser sempre calculados sobre o valor original do





Governo do Estado do Rio de Janeiro
Secretaria de Estado do Ambiente - SEA
Instituto Estadual do Ambiente

SERVIÇO PÚBLICO ESTADUAL

P.A nº E-07/002. 2585/2018

Data: 08/03/2018

Rubrica:
DIRAM/ASLUD
ID: 443156-3

Fls.

ID: 2147004-4

contrato, aplicando-se a cada um desses conjuntos, individualmente e sem nenhum tipo de compensação entre eles, os limites de alteração estabelecidos no dispositivo legal.

15.14 Na hipótese de acréscimo de itens não especificados originariamente, o respectivo termo aditivo deverá observar não só o que dispõe o item 15.9 como também o preço desses itens deverá ser calculado considerando as referências de custo e taxa de BDI especificadas no orçamento-base da licitação, subtraindo desse preço de referência a diferença percentual entre o valor do orçamento-base e o valor global obtido na licitação, com vistas a garantir o equilíbrio econômico-financeiro do contrato e a manutenção do percentual de desconto oferecido pelo contratado.

16 - DAS SANÇÕES ADMINISTRATIVAS E DEMAIS PENALIDADES

16.1 A inexecução dos serviços, total ou parcial, a execução imperfeita, a mora na execução ou qualquer inadimplemento ou infração contratual, sujeitará o contratado, sem prejuízo da responsabilidade civil ou criminal que couber, às seguintes penalidades, que deverá(ão) ser graduada(s) de acordo com a gravidade da infração:

- a) advertência;
- b) multa administrativa;
- c) suspensão temporária da participação em licitação e impedimento de contratar com a Administração Pública;
- d) declaração de inidoneidade para licitar e contratar com a Administração Pública.

16.2 A sanção administrativa deve ser determinada de acordo com a natureza e a gravidade da falta cometida.

16.2.1 Quando a penalidade envolver prazo ou valor, a natureza e a gravidade da falta cometida também deverão ser considerados para a sua fixação.





Governo do Estado do Rio de Janeiro
Secretaria de Estado do Ambiente - SEA
Instituto Estadual do Ambiente

SERVIÇO PÚBLICO ESTADUAL

P.A nº E-07/002.2585/2018

Data: 08/03/2018

Rubrica:
DIRAM/STJ
ID: 44315

Fls.
786

ID: 21470044

16.3 A imposição das penalidades é de competência exclusiva do órgão licitante.

16.3.1 A advertência e a multa, previstas nas alíneas a e b, do item 16.1, serão impostas pelo Ordenador de Despesa, na forma do parágrafo único, do art. 35, do Decreto Estadual nº 3.149/80.

16.3.2 A suspensão temporária da participação em licitação e impedimento de contratar com a Administração Pública, prevista na alínea c, do item 16.1, será imposta pelo próprio Secretário de Estado ou pelo Ordenador de Despesa, na forma do parágrafo único, do art. 35, do Decreto Estadual nº 3.149/80, devendo, neste caso, a decisão ser submetida à apreciação do próprio Secretário de Estado.

16.3.3 A aplicação da sanção prevista na alínea d, do item 16.1, é de competência exclusiva do Secretário de Estado.

16.4 A multa administrativa, prevista na alínea b, do item 16.1:

- a) corresponderá ao valor de até 5% (cinco por cento) sobre o valor do Contrato, aplicada de acordo com a gravidade da infração e proporcionalmente às parcelas não executadas;
- b) poderá ser aplicada cumulativamente a qualquer outra;
- c) não tem caráter compensatório e seu pagamento não exime a responsabilidade por perdas e danos das infrações cometidas;
- d) deverá ser graduada conforme a gravidade da infração;
- e) nas reincidências específicas, deverá corresponder ao dobro do valor da que tiver sido inicialmente imposta, observando-se sempre o limite de 20% (vinte por cento) do valor do contrato ou do empenho, conforme preceitua o artigo 87 do Decreto Estadual nº 3.149/80.





Governo do Estado do Rio de Janeiro
Secretaria de Estado do Ambiente - SEA
Instituto Estadual do Ambiente

SERVIÇO PÚBLICO ESTADUAL

P.A nº E-07/002. 2585/2018

Data: 08/03/2018

Rubrica:
DIRAM/ASTUD
ID: 443156-3

Fls.

ID: 2147004-5

16.5 A suspensão temporária da participação em licitação e impedimento de contratar com a Administração Pública, prevista na alínea c, do item 16.1:

a) não poderá ser aplicada em prazo superior a 2 (dois) anos;

b) sem prejuízo de outras hipóteses, deverá ser aplicada quando o adjudicatário faltoso, sancionado com multa, não realizar o depósito do respectivo valor, no prazo devido.

16.6 A declaração de inidoneidade para licitar e contratar com a Administração Pública, prevista na alínea d, do item 16.1, perdurará pelo tempo em que os motivos determinantes da punição ou até que seja promovida a reabilitação perante a própria autoridade que aplicou a penalidade, que será concedida sempre que o contratado ressarcir a Administração Pública pelos prejuízos causados.

16.6.1 A reabilitação poderá ser requerida após 2 (dois) anos de sua aplicação.

16.7 O atraso, injustificado no cumprimento das obrigações contratuais sujeitará a CONTRATADA à multa de mora de 1% (um por cento) por dia útil que exceder o prazo estipulado, a incidir sobre o valor do contrato, da nota de empenho ou do saldo não atendido, respeitado o limite do art. 412 do Código Civil, sem prejuízo da possibilidade de rescisão unilateral do contrato pelo CONTRATANTE ou da aplicação das sanções administrativas.

16.8 Se o valor das multas previstas na alínea b, do item 16.1, e no item 16.7, aplicadas cumulativamente ou de forma independente, forem superiores ao valor da garantia prestada, além da perda desta, responderá o infrator pela sua diferença, que será descontada dos pagamentos eventualmente devidos pela Administração ou cobrada judicialmente.

16.9 A aplicação de sanção não exclui a possibilidade de rescisão administrativa do Contrato, garantido o contraditório e a defesa prévia.





Governo do Estado do Rio de Janeiro
Secretaria de Estado do Ambiente - SEA
Instituto Estadual do Ambiente

SERVIÇO PÚBLICO ESTADUAL

P.A nº E-07/002. 2585/2018

Data: 08/03/2018

Rubrica
DIRAM/AS/UD
ID: 4431563

Fis.

ID: 2147004-4

16.10 A aplicação de qualquer sanção será antecedida de intimação do interessado que indicará a infração cometida, os fatos e os fundamentos legais pertinentes para a aplicação da penalidade, assim como a penalidade que se pretende imputar e o respectivo prazo e/ou valor, se for o caso.

16.10.1 Ao interessado será garantido o contraditório e a defesa prévia.

16.10.2 A intimação do interessado deverá indicar o prazo e o local para a apresentação da defesa.

16.10.2.1 A defesa prévia do interessado será exercida no prazo de 5 (cinco) dias úteis, no caso de aplicação das penalidades previstas nas alíneas a, b e c, do item 16.1, e no prazo de 10 (dez) dias, no caso da alínea d, do item 16.1.

16.10.3 Será emitida decisão conclusiva sobre a aplicação ou não da sanção, pela autoridade competente, devendo ser apresentada a devida motivação, com a demonstração dos fatos e dos respectivos fundamentos jurídicos.

16.11 A recusa injustificada do adjudicatário em assinar o contrato dentro do prazo estipulado pela Entidade, sem que haja justo motivo para tal, caracterizará o descumprimento total da obrigação assumida e determinará a aplicação de multa de 5% (cinco por cento) do valor total do contrato, cabendo, ainda, a aplicação das demais sanções administrativas.

16.12 As penalidades previstas no item 16.1 também poderão ser aplicadas aos licitantes e ao adjudicatário.

16.12.1 Os licitantes, adjudicatários e contratantes que forem penalizados com as sanções de suspensão temporária da participação em licitação e impedimento de contratar e a declaração de inidoneidade para licitar e contratar por qualquer Ente ou Entidade da Administração Federal, Estadual, Distrital e Municipal ficarão impedidos de contratar com a Administração Pública do Estado do Rio de Janeiro enquanto perdurarem os efeitos da respectiva penalidade.





Governo do Estado do Rio de Janeiro
Secretaria de Estado do Ambiente - SEA
Instituto Estadual do Ambiente

SERVIÇO PÚBLICO ESTADUAL	
P.A nº E-07/002.2585/2018	
Data: 08/03/2018	Fls.
Rubrica: DIRAM/ASJUD ID: 443156-3	

ID: 2147004-5

16.13 As penalidades impostas aos licitantes serão registradas pelo ÓRGÃO LICITANTE no Cadastro de Fornecedores do Estado, por meio do SIGA.

16.13.1 Após o registro mencionado no item acima, deverá ser remetido para a Coordenadoria de Cadastros da Subsecretaria de Recursos Logísticos da SEPLAG o extrato de publicação no Diário Oficial do Estado do ato de aplicação das penalidades citadas nas alíneas c e d do item 16.1, de modo a possibilitar a formalização da extensão dos seus efeitos para todos os órgãos e entidades da Administração Pública do Estado do Rio de Janeiro.

17 - DOS RECURSOS

17.1 Os recursos das decisões da Comissão Permanente de Licitação serão apresentados por escrito, no prazo de até 05 (cinco) dias úteis, contados da intimação do ato ou da data da lavratura de qualquer das atas, conforme o caso, e dirigidos à Presidência do INEA. Reconsiderando ou não sua decisão, no prazo de 05 (cinco) dias úteis, a Comissão Permanente de Licitação encaminhará o recurso à autoridade superior.

17.2 A Comissão de Licitação dará ciência dos recursos aos demais Licitantes, que poderão impugná-los no prazo de 05 (cinco) dias úteis.

17.3 Os recursos contra as decisões relativas à habilitação ou inabilitação de Licitante, ou contra o julgamento da Proposta de Preços terão efeito suspensivo.

17.4 A intimação dos atos referidos nas alíneas "a", "b", "c" e "e" do inciso I do Art. 109 da Lei Federal nº 8.666/93 será feita mediante publicação no Diário Oficial do Estado – Parte I, salvo os casos de habilitação ou inabilitação dos Licitantes e julgamento da propostas, se presentes os prepostos de todos os Licitantes no ato em que for proferida a decisão, hipótese em que poderá ser feita por comunicação direta aos interessados, que, nesta hipótese, assinarão a ata.

18 - ACEITAÇÃO DO OBJETO CONTRATUAL





Governo do Estado do Rio de Janeiro
Secretaria de Estado do Ambiente - SEA
Instituto Estadual do Ambiente

SERVIÇO PÚBLICO ESTADUAL

P.A n° E-07/002.2585/2018

Data: 08/03/2018

Rubrica:
DIRAM/ASJUD
ID: 4431563

Fis.

ID: 2147004-5

18.1 O objeto do contrato será recebido:

- a) provisoriamente, na forma prevista no inciso I, alínea "a", do Art. 73, da Lei Federal n.º 8.666/93.
- b) definitivamente, na forma do inciso I, alínea "b", do Art. 73, da lei Federal n.º 8.666/93, sem prejuízo da responsabilidade do Contratado, conforme disposto no item seguinte.

18.2 O recebimento provisório ou definitivo do objeto do contrato não exclui a responsabilidade civil pela solidez e segurança da obra ou serviço, nem a ético-profissional, pela perfeita execução do contrato.

19 - DO FORO

19.1 É competente para dirimir quaisquer controvérsias relativas a esta licitação, à contratação e à execução dela decorrentes o foro da Comarca da Capital do Estado do Rio de Janeiro, renunciando as partes a qualquer outro, por mais privilegiado que seja.

20 - DISPOSIÇÕES GERAIS E FINAIS

20.1 Ficam os licitantes sujeitos às sanções administrativas, cíveis e penais cabíveis caso apresentem, na licitação, qualquer declaração falsa que não corresponda à realidade dos fatos.

20.2 A presente licitação poderá ser revogada por razões de interesse público decorrente de fato superveniente devidamente comprovado, ou anulada no todo ou em parte por ilegalidade, de ofício ou por provocação de terceiro, observado o princípio da prévia e ampla defesa.

20.3 O licitante contratado deverá providenciar, quando for o caso, as ART's referente(s) ao Projeto Executivo (com anotações dos responsáveis pela elaboração da Planilha Orçamentária e dos Desenhos/Projetos elaborados), com guia(s) de recolhimento quitada(s), de forma a garantir a responsabilidade técnica pela sua elaboração e execução, que serão anexadas ao processo administrativo (Lei Federal 6.496/77, Lei Federal 5.194/66 e Res. CONFEA 361/91).





Governo do Estado do Rio de Janeiro
Secretaria de Estado do Ambiente - SEA
Instituto Estadual do Ambiente

SERVIÇO PÚBLICO ESTADUAL

P.A nº E-07/002. 2585/2018

Data: 08/03/2018

Rubrica:
DIRAM/ASTUD
ID: 443156-8

F/S

791

ID: 2147004-9

20.3.1 As ART's também deverão ser anexadas ao Processo Administrativo referente ao contrato.

20.4 Serão disponibilizadas para todos os licitantes as memórias de cálculo dos quantitativos dos serviços planilhados, possibilitando a estes visualizar com clareza os quantitativos estimados. Os quantitativos de cada serviço deverão ser previstos por unidade/ambiente e por pavimentos, na forma do relatório de obra, totalizando os quantitativos dos serviços planilhados.

20.5 A homologação do resultado desta licitação não importará direito à contratação.

20.6 É facultada à Comissão de Licitação ou à autoridade superior, em qualquer fase da licitação, a promoção de diligência destinada a esclarecer ou a complementar a instrução do processo, vedada a inclusão posterior de documento ou informação que deveria constar originariamente da proposta.

20.7 A critério da Comissão de Licitação, poderão ser relevados erros ou omissões formais de que não resultem prejuízo para o entendimento das propostas.

20.8 Os casos omissos serão resolvidos pela Autoridade Superior, ouvida previamente a Comissão de Licitação.

20.9 São os seguintes os anexos deste Edital, que dele fazem parte integrante:

Anexo 01	Modelo de Carta de Credenciamento
Anexo 02	Resolução SEA nº 216
Anexo 03	Cronograma Físico-Financeiro
Anexo 04	Modelo de Cronograma Físico-Financeiro
Anexo 05	Orçamento Estimado
Anexo 06	Planilha Orçamentária
Anexo 07	Termo de Referência
Anexo 08	Proposta de Preços





Governo do Estado do Rio de Janeiro
Secretaria de Estado do Ambiente - SEA
Instituto Estadual do Ambiente

SERVIÇO PÚBLICO ESTADUAL

P.A nº E-07/002.2585/2018

Data: 08/03/2018

Rúbrica:

DIRAM/ASJUD
ID: 443156-3

Fls.

ID: 2147004

Anexo 09	Modelo de Declaração de Elaboração Independente de Proposta
Anexo 10	Atendimento ao Decreto 43.265/2011
Anexo 11	Minuta de Contrato
Anexo 12	Atestado de Visita
Anexo 13	Modelo de Declaração de Atendimento ao disposto no art. 7º, inciso XXXIII, da Constituição Federal
Anexo 14	Declaração de Micro Empresa
Anexo 15	Declaração de Equipe Técnica
Anexo 16	Planilha de Formação do BDI
Anexo 17	Parcelas de Maior Relevância
Anexo 18	Disponibilidade de Instalações, Aparelhamento e Pessoal
Anexo 19	Declaração de Inexistência de Penalidade
Anexo 20	Itens de Subcontratação

20.10 - DA SUBCONTRATAÇÃO

20.10.1 Só será admitida a subcontratação de partes da obra que contemplem os serviços indicados no ANEXO 20.

20.10.2 A subcontratação será admitida mediante prévia autorização da contratante. As consultas deverão vir acompanhadas da qualificação técnica da empresa subcontratada.

20.10.3 Os pagamentos aos sub-contratados serão realizados diretamente pelos contratados, ficando vedada a emissão de empenho do contratante diretamente aos sub-contratados, ressalvada a hipótese dos arts. 48 e 49 da Lei Complementar nº 123/06.

20.10.4 A subcontratação não altera a responsabilidade da CONTRATADA, que continuará integral e solidariamente responsável perante a realização dos serviços.





Governo do Estado do Rio de Janeiro
Secretaria de Estado do Ambiente - SEA
Instituto Estadual do Ambiente

SERVIÇO PÚBLICO ESTADUAL

P.A n° E-07/002. 2585/2018

Data: 08/03/2018

Rubrica:

DIRAM/ASJED
ID: 443156-3

Fls.

2147004-6

20.10.5 A subcontratação porventura realizada será integralmente custeada pela CONTRATADA.

Rio de Janeiro, _____ de _____ de 2018.

Ruy Vaz

Diretor de Recuperação Ambiental

Lincoln Murcia

Coordenador Executivo e de Planejamento





Governo do Estado do Rio de Janeiro
Secretaria de Estado do Ambiente - SEA
Instituto Estadual do Ambiente

SERVIÇO PÚBLICO ESTADUAL

P.A nº: E-07/002.2585/2017

Data: 08/03/2018

Rubrica:
DIRAM/ASJUD
ID: 443156-3

Fls.

ANEXO I

CARTA DE CREDENCIAMENTO

(EM PAPEL TIMBRADO DO LICITANTE, dispensado em caso de carimbo com CNPJ)

Local e data

À

Comissão de Licitação

a/c Sr.(a)

Presidente da Comissão

Ref. Concorrência Nacional nº /2018

Pela presente, fica credenciado(a) o(a) Sr.(a) _____, inscrito(a) no CPF sob o nº _____, portador(a) da cédula de identidade nº _____, expedida por _____, ou no seu impedimento o (a) Sr.(a) _____, inscrito(a) no CPF sob o nº _____, portador(a) da cédula de identidade nº _____, expedida por _____, para representar _____, inscrita no CNPJ sob o nº _____, junto ao Estado do Rio de Janeiro, pela Secretaria _____ (ou Entidade da Administração Indireta), na licitação acima referida, a quem se outorga poderes para rubricar propostas dos demais Licitantes, assinar atas e documentos, interpor recursos e impugnações, receber notificação, tomar ciência de decisões, recorrer, desistir da interposição de recursos, acordar, transigir, enfim, praticar todo e qualquer ato necessário à perfeita representação ativa da outorgante no procedimento em referência.

Rio de Janeiro, ____ de _____ de 2018.

ENTIDADE

(nome da entidade com assinatura do(s) seu(s) representante(s) legal(is) com firmas reconhecidas)

CARIMBO DA PESSOA JURÍDICA COM CNPJ (dispensado em caso de papel timbrado com CNPJ)

Observações:

(1) A carta escrita no modelo acima deverá ser entregue fora dos envelopes relacionados no Edital, juntamente com uma cópia autenticada do Contrato Social ou Instrumento de Procuração que comprove a legitimidade de poderes da pessoa que autorizar o credenciamento.

(2) Deverá ser entregue, juntamente com a carta de credenciamento, a cópia simples da cédula de identidade do representante designado.



SECRETARIA DE
ESTADO DO AMBIENTE

inea instituto estadual
do ambiente

Avenida Venezuela, 110 – Saúde – Rio de Janeiro - RJ-CEP: 20.081-312

www.inea.rj.gov.br



Governo do Estado do Rio de Janeiro
Secretaria de Estado do Ambiente - SEA
Instituto Estadual do Ambiente

SERVIÇO PÚBLICO ESTADUAL	
P.A nº E-07/002.2585/018	
Data: 08/03/2018	Fls.
Rubrica: DIRAM/ASJUD ID: 443156-3	

ANEXO 02

Secretaria de Estado do Ambiente

ATO DO SECRETÁRIO

RESOLUÇÃO SEA Nº 216 DE 10 DE JUNHO DE 2011

DISPÕE SOBRE O ESTABELECIMENTO DE EXIGÊNCIAS DE NATUREZA AMBIENTAL EM PROCESSOS LICITATÓRIOS REALIZADOS NO ÂMBITO DA SECRETARIA DE ESTADO DO AMBIENTE E DO INEA.

O SECRETÁRIO DE ESTADO DO MEIO AMBIENTE, no uso das atribuições que lhe confere o parágrafo único do art. 148 da Constituição do Estado do Rio de Janeiro,

CONSIDERANDO:

- que, de acordo com o art. 3º da Lei nº 8.666/1993, o procedimento licitatório destina-se a garantir a promoção do desenvolvimento nacional sustentável, entre outros;
- a previsão contida no art. 12, VII, da Lei nº 8.666/93, que estabelece a necessidade de observância do requisito impacto ambiental, nos projetos básicos e projetos executivos de obras e serviços;
- os objetivos e diretrizes estabelecidos pela Lei nº 5.690/2010, que dispõe sobre a Política Estadual sobre Mudança Global do Clima e Desenvolvimento Sustentável, compreendendo o estímulo à mudança de comportamento da sociedade para modificar os padrões de produção e consumo; a promoção de mudanças e substituições tecnológicas que reduzam o uso de recursos e as emissões por unidade de produção; o fomento à competitividade de bens e serviços que contribuam para reduzir as emissões de gases de efeito estufa, e o incentivo ao uso de critérios de eficiência energética na seleção e aquisição de equipamentos e aparelhos eletrodomésticos, e de sustentabilidade de materiais e recursos naturais; e



SECRETARIA DE
ESTADO DO AMBIENTE

inea instituto estadual
do ambiente

Avenida Venezuela, 110 – Saúde – Rio de Janeiro - RJ-CEP: 20.081-312

www.inea.rj.gov.br



Governo do Estado do Rio de Janeiro
Secretaria de Estado do Ambiente - SEA
Instituto Estadual do Ambiente

SERVIÇO PÚBLICO ESTADUAL

P.A nº E-07/002.2585/018

Data: 08/03/2018

Rubrica:
DIRAM/ASJUD
ID: 443156-3

Fls.

- a justificativa apresentada pela Subsecretaria de Economia Verde, nos autos do processo administrativo nº E-07/000.314/2011.

RESOLVE:

Art. 1º – Fica estabelecido que, nas licitações e contratos realizados no âmbito da Secretaria de Estado do Ambiente – SEA e do Instituto Estadual do Ambiente – INEA, deverão ser considerados, preferencialmente, como critério de seleção dos licitantes e contratantes interessados, produtos e serviços ambiental e socialmente sustentáveis e o atendimento a critérios de qualidade ambiental e sustentabilidade socioambiental.

Parágrafo Único – Nos critérios de avaliação das propostas deverão ser consideradas a origem dos insumos, forma de produção, embalagem, distribuição, destino, utilização de produtos recicláveis, operação, manutenção e execução dos serviços.

Art. 2º – Nas compras, observado o regime de preços da SEPLAG, deverá ser considerado, preferencialmente o atendimento a critérios de qualidade ambiental e sustentabilidade socioambiental, quando da escolha da proposta mais vantajosa para a SEA e o INEA.

Parágrafo Único – NA AQUISIÇÃO DE BENS, DEVERÁ CONSTAR DO EDITAL DE LICITAÇÃO:

I – que os bens sejam constituídos, no todo ou em parte, por material reciclado, atóxico, biodegradável, observadas as normas ABNT NBR - 15448-1 e 15448-2, respectivamente;

II – que sejam observados requisitos ambientais para obtenção de certificação do Instituto Nacional de Metrologia, Normalização e Qualidade Industrial – INMETRO, como produtos sustentáveis ou de menor impacto ambiental.

Art. 3º – Nas licitações realizadas para aquisição de bens, a SEA e o INEA poderão estabelecer os seguintes critérios de sustentabilidade ambiental:

I – a preferência por fornecedores, cujos produtos sejam comprovadamente de menor impacto ambiental;



SECRETARIA DE
ESTADO DO AMBIENTE

inea instituto estadual
do ambiente

Avenida Venezuela, 110 – Saúde – Rio de Janeiro - RJ-CEP: 20.081-312

www.inea.rj.gov.br



Governo do Estado do Rio de Janeiro
Secretaria de Estado do Ambiente - SEA
Instituto Estadual do Ambiente

SERVIÇO PÚBLICO ESTADUAL

P.A nº E-07/002.2585/018

Data: 08/03/2018

Rubrica:
DIRAM/ASJUD
ID: 443156-3

Fls.

II – justificativa e especificações técnicas ambientais, de forma a atender o interesse da Administração Pública, de preservação do meio ambiente e do bem estar social;

III – aquisição de produtos e equipamentos duráveis e reparáveis;

IV – a utilização, pelos contratados, de produtos biodegradáveis nos contratos de limpeza e conservação.

Art. 4º – A SEA e o INEA, observado o regime de preços da Secretaria de Estado de Planejamento e Gestão – SEPLAG, deverão adquirir e usar em suas dependências papel reciclado, sempre que possível.

Art. 5º – Tratando-se de aquisição de produtos inseridos no Programa Brasileiro de Etiquetagem, deverão ser adquiridos, preferencialmente, produtos classificados com o selo de eficiência energética do PROCEL.

Parágrafo Único – Os órgãos públicos deverão estimular a substituição gradativa de lâmpadas incandescentes do tipo domésticas, observadas as datas limite para fabricação e importação de lâmpadas incandescentes, observado o estabelecido nas Tabelas 1 e 2 da Portaria Interministerial nº 1007, de 31.12.2010, do Ministério do Minas e Energia, Ministério da Ciência e Tecnologia e Ministério da Indústria e Comércio Exterior.

Art. 6º – No caso de obras e serviços de engenharia a serem realizados pela SEA ou INEA, deverão constar do edital de licitação:

I – técnicas de construção e implantação de sistemas que promovam a racionalização do uso da água, mediante:

1. aproveitamento de água da chuva em edificações, a serem realizadas em áreas urbanas, com finalidades não potáveis, de acordo com as diretrizes da ABNT NBR 15527:2007, recomendadas para o projeto.

2. estabelecimento de especificações e utilização de equipamentos economizadores de água nas instalações sanitárias, tais como:



SECRETARIA DE
ESTADO DO AMBIENTE

inea instituto estadual
do ambiente

Avenida Venezuela, 110 – Saúde – Rio de Janeiro - RJ-CEP: 20.081-312

www.inea.rj.gov.br



Governo do Estado do Rio de Janeiro
Secretaria de Estado do Ambiente - SEA
Instituto Estadual do Ambiente

SERVIÇO PÚBLICO ESTADUAL

P.A nº E-07/002.2585/018

Data: 08/03/2018

Rubrica:
DIRAM/ASJUD
ID: 443156-3

Fls.

a) arejadores instalados na saída de água das torneiras, que reduzam a seção de passagem da água e injetem ar durante o escoamento, diminuindo o volume de água consumido durante o jato da torneira em cerca de 50% (cinquenta por cento);

b) bacias sanitárias de volume reduzido (Bacias VDR) ou com válvula de descarga com duplo acionamento;

c) torneiras com tempo de fluxo determinado, dotadas de dispositivos mecânicos, que liberem o fluxo de água apenas por tempo determinado.

II – Quanto ao material de construção utilizado, deverão ser observadas, na elaboração do edital:

1. técnicas construtivas racionais que reduzam o tempo de construção e gerem menos perdas e resíduos;

2. incentivo à produção e ao uso de telhas de cor clara em coberturas e telhados das edificações;

3. incentivo à produção e ao uso de tijolos solo-cimento, em substituição ao tijolo do tipo cozido nas construções;

4. implantação, nos canteiros de obras, de programas de redução de perdas de material de construção para evitar o desperdício;

5. maximização, sempre que tecnicamente pertinente, do uso de tintas com base em água, em substituição ao uso de tintas e vernizes com base em solvente;

6. no caso de projeto básico de obras e serviços de engenharia que envolva o uso de produtos e subprodutos de madeira, somente poderá ser aprovado pela autoridade competente, caso contemple, de forma expressa, o emprego de produtos e subprodutos de madeira de origem exótica ou de origem nativa, de procedência legal, conforme Decreto nº 40.794, de 5.6.2007;

7. no caso de realização, pela SEA e INEA, de pavimentação de asfaltos e recuperação de pavimentos de asfalto, deverá ser utilizada massa asfáltica produzida com borracha de



SECRETARIA DE
ESTADO DO AMBIENTE

inea instituto estadual
do ambiente

Avenida Venezuela, 110 – Saúde – Rio de Janeiro - RJ-CEP: 20.081-312

www.inea.rj.gov.br



Governo do Estado do Rio de Janeiro
Secretaria de Estado do Ambiente - SEA
Instituto Estadual do Ambiente

SERVIÇO PÚBLICO ESTADUAL

P.A nº E-07/002.2585/018

Data: 08/03/2018

Rubrica:
DIRAM/ASJUD
ID: 443156-3

Fls.

pneus inservíveis, observadas as definições de norma técnica de engenharia, salvo comprovada indisponibilidade imediata do material.

III – Nos edifícios públicos ocupados por órgãos e entidades abrangidos por esta Resolução, deverão ser atendidas as seguintes determinações:

1. Utilização de aquecedores solares, sempre que necessário o aquecimento de água, obedecidas as disposições do Decreto nº 40.966, de 05 de outubro de 2007;
2. Utilização de equipamentos (coletores solares e reservatórios) devidamente aprovados pelo INMETRO.

IV – No caso de utilização de preços da Tabela EMOP, terão prioridade, para integrar as tabelas de custos, os bens e equipamentos produzidos com insumos reciclados.

Art. 7º – Na fase de julgamento da proposta economicamente mais vantajosa para a SEA e o INEA, deverão ser levados em consideração os critérios de sustentabilidade socioambiental, previamente estipulados no instrumento convocatório.

Art. 8º – A SEA e o INEA promoverão ações, objetivando a redução e a utilização racional e eficiente da água.

Art. 9º – As empresas participantes de licitações realizadas no âmbito da SEA e do INEA, para realização de obras e serviços, quando for o caso, deverão apresentar plano de gerenciamento de resíduos sólidos, em atendimento ao disposto no inciso III, do art. 20, da Lei nº 12.305, de 02 de agosto de 2010, que institui a Política Nacional de Resíduos Sólidos.

Parágrafo Único – O plano referido no *caput* deste artigo deverá ser apresentado de acordo com as determinações previstas na Resolução CONAMA nº 307, de 5 de julho de 2002, nos termos do modelo especificado pelo órgão licitante.

Art. 10 – Deverão constar dos instrumentos convocatórios e dos contratos e serviços de engenharia a exigência relativa ao uso obrigatório de agregados reciclados, no caso de oferta de insumos reciclados, observada a capacidade de suprimento e o custo inferior



SECRETARIA DE
ESTADO DO AMBIENTE

inea instituto estadual
do ambiente

Avenida Venezuela, 110 – Saúde – Rio de Janeiro - RJ-CEP: 20.081-312

www.inea.rj.gov.br



Governo do Estado do Rio de Janeiro
Secretaria de Estado do Ambiente - SEA
Instituto Estadual do Ambiente

SERVIÇO PÚBLICO ESTADUAL	
P.A nº E-07/002.2585/018	
Data: 08/03/2018	Fls.
Rubrica: DIRAM/ASJUD ID: 443156-3	

aos agregados naturais e o fiel cumprimento do Projeto de Gerenciamento de Resíduos da Construção Civil – PGRCC.

Parágrafo Único – Os instrumentos convocatórios deverão prever que todos os resíduos removidos serão acompanhados do Controle de Transporte de Resíduos, em conformidade com as normas da ABNT, ABNT NBR nºs 15.112, 15.113, 15.114, 15.115 e 15.116, de 2004, disponibilizando campo específico na planilha de composição de custos.

Art. 11 – Todos os prédios de órgãos vinculados a SEA e ao INEA deverão inserir em seus contratos de serviço de limpeza, cláusula que exija que a empresa contratada deverá atender integralmente ao Decreto nº 40.645, de 8.03.2007, que instituiu a separação de resíduos recicláveis descartados pelos órgãos e entidades da administração pública direta e indireta.

Art. 12 – Aplicam-se as disposições desta resolução, às obras e serviços financiados com os recursos do Fundo Estadual de Conservação Ambiental – FECAM.

Art. 13 – Esta Resolução entrará em vigor na data de sua publicação.

Rio de Janeiro, 10 de junho de 2011

CARLOS MINC

Secretário de Estado do Ambiente



SECRETARIA DE
ESTADO DO AMBIENTE

inea instituto estadual
do ambiente

Avenida Venezuela, 110 – Saúde – Rio de Janeiro - RJ-CEP: 20.081-312

www.inea.rj.gov.br



GOVERNO DO ESTADO DO RIO DE JANEIRO
SECRETARIA DE ESTADO DO AMBIENTE – SEA
INSTITUTO ESTADUAL DO AMBIENTE - INEA

ELABORAÇÃO DE PROJETO EXECUTIVO E EXECUÇÃO DAS OBRAS PARA IMPLANTAÇÃO DE CRECHE NA LOCALIDADE ERMITAGE, MUNICÍPIO DE
TERESÓPOLIS – RJ.

CRONOGRAMA FÍSICO FINANCEIRO DO PROJETO EXECUTIVO

BDI=19,00%					
ITEM	ATIVIDADES	CUSTO	%	ETAPAS (MÊS)	
				1ª	2ª
1	COMPLEMENTAÇÃO DOS SERVIÇOS DE CAMPO	R\$ 42.488,68	27,70%		
	Custo (R\$)			R\$ 42.488,68	
2	PROJETO DE LOCAÇÃO E TERRAPLENAGEM	R\$ 16.478,25	10,74%		
	Custo (R\$)			R\$ 16.478,25	
3	PROJETO EXECUTIVO DE ARQUITETURA E PAISAGISMO	R\$ 32.956,51	21,48%		
	Custo (R\$)			R\$ 16.478,26	R\$ 16.478,26
4	PROJETO EXECUTIVO ESTRUTURA/FUNDAÇÕES	R\$ 39.506,55	25,75%		
	Custo (R\$)			R\$ 13.168,85	R\$ 26.337,70
5	PROJETO EXECUTIVO DE INSTALAÇÕES ELÉTRICAS/LUMINAÇÃO/SPDA/LÓGICA/TELEFONIA	R\$ 10.985,49	7,16%		
	Custo (R\$)				R\$ 10.985,49
6	PROJETO EXECUTIVO DE INSTALAÇÕES HIDROSSANITÁRIAS, GLP E CONTRA INCÊNDIO E PÂNICO	R\$ 10.985,49	7,16%		
	Custo (R\$)				R\$ 10.985,49
ESTIMATIVA TOTAL DO ORÇAMENTO COM BDI		R\$ 153.400,97		R\$ 88.614,04	R\$ 64.786,94
PERCENTUAL (%)				57,77%	42,23%
TOTAL ACUMULADO (R\$)				R\$ 88.614,04	R\$ 153.400,97
PERCENTUAL ACUMULADO (%)				57,77%	100,00%



GOVERNO DO ESTADO DO RIO DE JANEIRO
SECRETARIA DE ESTADO DO AMBIENTE – SEA
INSTITUTO ESTADUAL DO AMBIENTE - INEA

ELABORAÇÃO DE PROJETO EXECUTIVO E EXECUÇÃO DAS OBRAS PARA IMPLANTAÇÃO DE CRECHE, NA LOCALIDADE ERMITAGE, MUNICÍPIO DE TERESÓPOLIS – RJ

CRONOGRAMA FÍSICO-FINANCEIRO

10: Jan/2017

BDI Obra =24,00%
BDI Projeto =19,00%

ATIVIDADES	CUSTO	%	ETAPAS (MÊS)									
			1ª	2ª	3ª	4ª	5ª	6ª	7ª	8ª	9ª	10ª
ADMINISTRAÇÃO	R\$ 547.614,57	9,30%										
Custo (R\$)			R\$ 54.761,46	R\$ 54.761,46	R\$ 54.761,46	R\$ 54.761,46	R\$ 54.761,46	R\$ 54.761,46	R\$ 54.761,46	R\$ 54.761,46	R\$ 54.761,46	R\$ 54.761,46
PROJETO EXECUTIVO	R\$ 153.400,97	2,60%										
Custo (R\$)			R\$ 88.614,04	R\$ 64.786,93								
AS BUILT	R\$ 7.345,26	0,12%										R\$ 7.345,26
Custo (R\$)												
SERVIÇOS PRELIMINARES	R\$ 147.252,70	2,50%										
Custo (R\$)			R\$ 147.252,70									
MOVIMENTO DE TERRA	R\$ 205.840,45	3,49%										
Custo (R\$)				R\$ 102.920,22	R\$ 102.920,22							
INFRAESTRUTURA-FUNDAÇÕES	R\$ 1.320.444,40	22,42%										
Custo (R\$)					R\$ 440.148,13	R\$ 440.148,13	R\$ 440.148,13					
SUPERESTRUTURA	R\$ 801.074,47	13,60%										
Custo (R\$)							R\$ 400.537,24	R\$ 400.537,24				
PAREDES E PAINEIS	R\$ 190.476,81	3,23%										
Custo (R\$)								R\$ 95.238,40	R\$ 95.238,40			
ESQUADRIAS	R\$ 192.694,86	3,27%										
Custo (R\$)									R\$ 96.347,43	R\$ 96.347,43		
COBERTURA	R\$ 191.487,93	3,25%										
Custo (R\$)									R\$ 95.743,97	R\$ 95.743,97		
IMPERMEABILIZAÇÃO	R\$ 178.330,51	3,03%										
Custo (R\$)					R\$ 59.443,50			R\$ 59.443,50	R\$ 59.443,50			
REVESTIMENTO	R\$ 206.858,05	3,51%										
Custo (R\$)									R\$ 103.429,03	R\$ 103.429,03		
PAVIMENTAÇÃO	R\$ 335.813,22	5,70%										
Custo (R\$)										R\$ 167.906,61	R\$ 167.906,61	
RODAPÉS , SOLEIRAS E PEITORIS	R\$ 37.457,88	0,64%										
Custo (R\$)											R\$ 37.457,88	
PINTURAS	R\$ 130.246,13	2,21%										
Custo (R\$)										R\$ 65.123,06	R\$ 65.123,06	
INSTALAÇÃO ELETRICA	R\$ 214.407,72	3,64%										
Custo (R\$)						R\$ 42.881,54	R\$ 42.881,54	R\$ 42.881,54	R\$ 42.881,54	R\$ 42.881,54		
INSTALAÇÃO HIDRAULICA	R\$ 129.419,77	2,20%										
Custo (R\$)					R\$ 21.569,96	R\$ 21.569,96	R\$ 21.569,96	R\$ 21.569,96	R\$ 21.569,96	R\$ 21.569,96		
INSTALAÇÃO SANITÁRIA E ÁGUAS PLUVIAIS	R\$ 427.308,81	7,25%										
Custo (R\$)						R\$ 142.436,27	R\$ 142.436,27	R\$ 142.436,27				
LOUÇAS E METAIS	R\$ 79.063,93	1,34%										
Custo (R\$)										R\$ 39.531,96	R\$ 39.531,96	
BANCADAS	R\$ 24.226,43	0,41%										
Custo (R\$)										R\$ 12.113,21	R\$ 12.113,21	
SISTEMA DE PROTEÇÃO DE DESCARGAS ATMOSFÉRICAS	R\$ 28.567,49	0,48%										
Custo (R\$)									R\$ 14.283,75	R\$ 14.283,75		
INSTALAÇÃO DE GÁS E INCÊNDIO	R\$ 99.222,70	1,68%										
Custo (R\$)								R\$ 24.805,68	R\$ 24.805,68	R\$ 24.805,68	R\$ 24.805,68	
INSTALAÇÃO DE TI	R\$ 19.919,65	0,34%										
Custo (R\$)									R\$ 9.959,82	R\$ 9.959,82		
ÁREAS EXTERNAS	R\$ 198.644,13	3,37%										
Custo (R\$)											R\$ 99.322,07	R\$ 99.322,07
SERVIÇOS FINAIS	R\$ 23.168,16	0,39%										
Custo (R\$)												R\$ 23.168,16
ESTIMATIVA TOTAL DO ORÇAMENTO COM BDI	R\$ 5.890.287,00	100,00%	R\$ 290.628,20	R\$ 222.468,61	R\$ 678.843,28	R\$ 701.797,37	R\$ 1.102.334,60	R\$ 841.674,05	R\$ 683.587,60	R\$ 748.457,47	R\$ 435.898,86	R\$ 184.596,95
PERCENTUAL (%)			4,93%	3,78%	11,52%	11,91%	18,71%	14,29%	11,61%	12,71%	7,40%	3,13%
TOTAL ACUMULADO (R\$)			R\$ 290.628,20	R\$ 513.096,81	R\$ 1.191.940,09	R\$ 1.893.737,46	R\$ 2.996.072,06	R\$ 3.837.746,11	R\$ 4.521.333,71	R\$ 5.269.791,19	R\$ 5.705.690,05	R\$ 5.890.287,00
PERCENTUAL ACUMULADO (%)			4,93%	8,71%	20,24%	32,15%	50,86%	65,15%	76,76%	89,47%	96,87%	100,00%



**GOVERNO DO ESTADO DO RIO DE JANEIRO
SECRETARIA DE ESTADO DO AMBIENTE – SEA
INSTITUTO ESTADUAL DO AMBIENTE - INEA**

**ELABORAÇÃO DE PROJETO EXECUTIVO E EXECUÇÃO DAS OBRAS PARA IMPLANTAÇÃO DE CRECHE NA LOCALIDADE ERMITAGE, MUNICÍPIO DE
TERESÓPOLIS – RJ.**

CRONOGRAMA FÍSICO FINANCEIRO DO PROJETO EXECUTIVO

BDI=19,00%

ITEM	ATIVIDADES	CUSTO	%	ETAPAS (MÊS)	
				1ª	2ª
1	COMPLEMENTAÇÃO DOS SERVIÇOS DE CAMPO		27,70%	<div></div>	
	Custo (R\$)				
2	PROJETO DE LOCAÇÃO E TERRAPLENAGEM		10,74%	<div></div>	
	Custo (R\$)				
3	PROJETO EXECUTIVO DE ARQUITETURA E PAISAGISMO		21,48%	<div></div>	<div></div>
	Custo (R\$)				
4	PROJETO EXECUTIVO ESTRUTURAL/FUNDAÇÕES		25,75%		<div></div>
	Custo (R\$)				
5	PROJETO EXECUTIVO DE INSTALAÇÕES ELÉTRICAS/ILUMINAÇÃO/SPDA/LÓGICA/TELEFONIA		7,16%		<div></div>
	Custo (R\$)				
6	PROJETO EXECUTIVO DE INSTALAÇÕES HIDROSSANITÁRIAS, GLP E CONTRA INCÊNDIO E PÂNICO		7,16%		<div></div>
	Custo (R\$)				
ESTIMATIVA TOTAL DO ORÇAMENTO COM BDI			100%		
PERCENTUAL (%)				57,77%	42,23%
TOTAL ACUMULADO (R\$)					
PERCENTUAL ACUMULADO (%)				57,77%	100,00%



GOVERNO DO ESTADO DO RIO DE JANEIRO
SECRETARIA DE ESTADO DO AMBIENTE – SEA
INSTITUTO ESTADUAL DO AMBIENTE - INEA

ELABORAÇÃO DE PROJETO EXECUTIVO E EXECUÇÃO DAS OBRAS PARA IMPLANTAÇÃO DE CRECHE, NA LOCALIDADE ERMITAGE, MUNICÍPIO DE TERESÓPOLIS – RJ

CRONOGRAMA FÍSICO-FINANCEIRO

10: Jan/2017

BDI Obra =24,00%
BDI Projeto =19,00%

ATIVIDADES	CUSTO	%	ETAPAS (MÊS)									
			1ª	2ª	3ª	4ª	5ª	6ª	7ª	8ª	9ª	10ª
ADMINISTRAÇÃO		9,30%										
Custo (R\$)												
PROJETO EXECUTIVO		2,60%										
Custo (R\$)												
AS BUILT		0,12%										
Custo (R\$)												
SERVIÇOS PRELIMINARES		2,50%										
Custo (R\$)												
MOVIMENTO DE TERRA		3,49%										
Custo (R\$)												
INFRAESTRUTURA-FUNDAÇÕES		22,42%										
Custo (R\$)												
SUPERESTRUTURA		13,60%										
Custo (R\$)												
PAREDES E PAINÉIS		3,23%										
Custo (R\$)												
ESQUADRIAS		3,27%										
Custo (R\$)												
COBERTURA		3,25%										
Custo (R\$)												
IMPERMEABILIZAÇÃO		3,03%										
Custo (R\$)												
REVESTIMENTO		3,51%										
Custo (R\$)												
PAVIMENTAÇÃO		5,70%										
Custo (R\$)												
RODAPÉS, SOLEIRAS E PEITORIS		0,64%										
Custo (R\$)												
PINTURAS		2,21%										
Custo (R\$)												
INSTALAÇÃO ELETRICA		3,64%										
Custo (R\$)												
INSTALAÇÃO HIDRAULICA		2,20%										
Custo (R\$)												
INSTALAÇÃO SANITÁRIA E ÁGUAS PLUVIAIS		7,25%										
Custo (R\$)												
LOUÇAS E METAIS		1,34%										
Custo (R\$)												
BANCADAS		0,41%										
Custo (R\$)												
SISTEMA DE PROTEÇÃO DE DESCARGAS ATMOSFÉRICAS		0,48%										
Custo (R\$)												
INSTALAÇÃO DE GÁS E INCÊNDIO		1,68%										
Custo (R\$)												
INSTALAÇÃO DE TI		0,34%										
Custo (R\$)												
ÁREAS EXTERNAS		3,37%										
Custo (R\$)												
SERVIÇOS FINAIS		0,39%										
Custo (R\$)												
ESTIMATIVA TOTAL DO ORÇAMENTO COM BDI		100,00%										
PERCENTUAL (%)			4,93%	3,78%	11,52%	11,91%	18,71%	14,29%	11,61%	12,71%	7,40%	3,13%
TOTAL ACUMULADO (R\$)												
PERCENTUAL ACUMULADO (%)			4,93%	8,71%	20,24%	32,15%	50,86%	65,15%	76,76%	89,47%	96,87%	100,00%

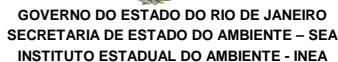

ELABORAÇÃO DE PROJETO EXECUTIVO E EXECUÇÃO DAS OBRAS PARA IMPLANTAÇÃO DE CRECHE NA LOCALIDADE ERMITAGE, MUNICÍPIO DE TERESÓPOLIS – RJ.

PLANILHA ORÇAMENTÁRIA DO PROJETO EXECUTIVO

BDI=19,00%

lo=Janeiro/2018

ÍTEM	CÓDIGO	DESCRIÇÃO	UNIDADE	QUANTIDADE	PREÇO UNITÁRIO	PREÇO UNITÁRIO COM BDI	PREÇO TOTAL COM BDI
1	COMPLEMENTAÇÃO DOS SERVIÇOS DE CAMPO						
Mão de Obra							
1.1	01.050.0613-A	MAO-DE-OBRA DE ARQUITETO OU ENGENHEIRO COORDENADOR,PARA SERV ICOS DE CONSULTORIA DE ENGENHARIA E ARQUITETURA,INCLUSIVE EN CARGOS SOCIAIS	H	88,00	187,52	223,15	19.637,09
1.2	01.050.0618-A	MAO-DE-OBRA DE DESENHISTA CADISTA PLENO,PARA SERVICOS DE CON SULTORIA DE ENGENHARIA E ARQUITETURA,INCLUSIVE ENCARGOS SOCI AIS	H	88,00	24,17	28,76	2.531,08
1.3	19.004.0045-C	VEICULO DE PASSEIO,5 PASSAGEIROS,MOTOR BICOMBUSTIVEL (GASOLI NA E ALCOOL) DE 1.0 LITRO,EXCLUSIVE MOTORISTA	H	61,60	34,73	41,33	2.545,84
1.4	19.004.0045-E	VEICULO DE PASSEIO,5 PASSAGEIROS,MOTOR BICOMBUSTIVEL (GASOLI NA E ALCOOL) DE 1.0 LITRO,EXCLUSIVE MOTORISTA	H	26,40	4,20	5,00	131,94
Serviços							
1.5	01.016.0100-A	LEVANTAMENTO TOPOGRAFICO,PLANIALTIMETRICO CADASTRAL DE AREAS DE LOGRADOUROS PUBLICOS,COMPREENDENDO NIVELAMENTO DO EIXO D E LOGRADOUROS,COM COTAS DE TAMPOES DE POÇOS DE VISITA,COTAS DE SOLEIRAS DE EDIFICACOES E/OU TERRENOS,LEVANTAMENTO DE POS TEACAO,A	M2	3.000,00	1,15	1,37	4.105,50
1.6	01.019.0055-A	LEVANTAMENTO CADASTRAL DAS PROFUNDIDADES DOS TUBOS E GALERIA S QUE CONCORREM EM UM POÇO DE VISITA,PROFUNDIDADES ESTAS,MED IDAS A REGUA E REFERENCIADAS A COTA DA TAMPA DO POÇO-POÇO EM MEIO A UMA VIA PUBLICA COM TRAFEGO,ENCONTRADO EM CONDICÕES DE LIMPE	UN	4,00	100,00	119,00	476,00
1.7	01.016.0070-A	MOBILIZACAO E DESMOBILIZACAO DE EQUIPE E EQUIPAMENTO DE TOPO GRAFIA COM DESLOCAMENTO SUPERIOR A 20KM,MEDIDO POR KM EXCEDE NTE,A PARTIR DA CIDADE DO RIO DE JANEIRO (KM 0 DA AV.BRASIL)	KM	75,00	4,82	5,74	430,18
1.8	01.003.0001-A	SONDAGEM A PERCUSSAO,EM TERRENO COMUM,COM ENSAIO DE PENETRAC AO,DIAMETRO 3" INCLUSIVE DESLOCAMENTO DENTRO DO CANTEIRO E I NSTALACAO DA Sonda EM CADA FURO	M	60,00	87,88	104,58	6.274,63
1.9	01.008.0200-A	MOBILIZACAO E DESMOBILIZACAO DE EQUIPAMENTO E EQUIPE DE SOND AGEM E PERFORACAO A PERCUSSAO,COM TRANSPORTE DE 101 A 200KM	UN	1,00	5.341,53	6.356,42	6.356,42
						SUBTOTAL	R\$ 42.488,68
2	PROJETO DE LOCAÇÃO E TERRAPLENAGEM						
2.1	01.050.0613-A	MAO-DE-OBRA DE ARQUITETO OU ENGENHEIRO COORDENADOR,PARA SERV ICOS DE CONSULTORIA DE ENGENHARIA E ARQUITETURA,INCLUSIVE EN CARGOS SOCIAIS	H	44,00	187,52	223,15	9.818,54
2.2	01.050.0614-A	MAO-DE-OBRA DE ARQUITETO OU ENGENHEIRO JUNIOR,PARA SERVICOS DE CONSULTORIA DE ENGENHARIA E ARQUITETURA,INCLUSIVE ENCARGO S SOCIAIS	H	44,00	77,45	92,17	4.055,28
2.3	01.050.0618-A	MAO-DE-OBRA DE DESENHISTA CADISTA PLENO,PARA SERVICOS DE CON SULTORIA DE ENGENHARIA E ARQUITETURA,INCLUSIVE ENCARGOS SOCI AIS	H	44,00	24,17	28,76	1.265,54
2.4	19.004.0045-C	VEICULO DE PASSEIO,5 PASSAGEIROS,MOTOR BICOMBUSTIVEL (GASOLI NA E ALCOOL) DE 1.0 LITRO,EXCLUSIVE MOTORISTA	H	30,80	34,73	41,33	1.272,92
2.5	19.004.0045-E	VEICULO DE PASSEIO,5 PASSAGEIROS,MOTOR BICOMBUSTIVEL (GASOLI NA E ALCOOL) DE 1.0 LITRO,EXCLUSIVE MOTORISTA	H	13,20	4,20	5,00	65,97
						SUBTOTAL	R\$ 16.478,25
3	PROJETO EXECUTIVO DE ARQUITETURA E PAISAGISMO						
3.1	01.050.0613-A	MAO-DE-OBRA DE ARQUITETO OU ENGENHEIRO COORDENADOR,PARA SERV ICOS DE CONSULTORIA DE ENGENHARIA E ARQUITETURA,INCLUSIVE EN CARGOS SOCIAIS	H	88,00	187,52	223,15	19.637,09
3.2	01.050.0614-A	MAO-DE-OBRA DE ARQUITETO OU ENGENHEIRO JUNIOR,PARA SERVICOS DE CONSULTORIA DE ENGENHARIA E ARQUITETURA,INCLUSIVE ENCARGO S SOCIAIS	H	88,00	77,45	92,17	8.110,56
3.3	01.050.0618-A	MAO-DE-OBRA DE DESENHISTA CADISTA PLENO,PARA SERVICOS DE CON SULTORIA DE ENGENHARIA E ARQUITETURA,INCLUSIVE ENCARGOS SOCI AIS	H	88,00	24,17	28,76	2.531,08
3.4	19.004.0045-C	VEICULO DE PASSEIO,5 PASSAGEIROS,MOTOR BICOMBUSTIVEL (GASOLI NA E ALCOOL) DE 1.0 LITRO,EXCLUSIVE MOTORISTA	H	61,60	34,73	41,33	2.545,84
3.5	19.004.0045-E	VEICULO DE PASSEIO,5 PASSAGEIROS,MOTOR BICOMBUSTIVEL (GASOLI NA E ALCOOL) DE 1.0 LITRO,EXCLUSIVE MOTORISTA	H	26,40	4,20	5,00	131,94
						SUBTOTAL	R\$ 32.956,51

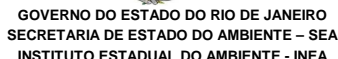

PLANILHA ORÇAMENTÁRIA DO PROJETO EXECUTIVO

lo=Janeiro/2018

[illegible]



GOVERNO DO ESTADO DO RIO DE JANEIRO
SECRETARIA DE ESTADO DO AMBIENTE – SEA
INSTITUTO ESTADUAL DO AMBIENTE - INEA

ELABORAÇÃO DE PROJETO EXECUTIVO E EXECUÇÃO DAS OBRAS PARA IMPLANTAÇÃO DE CRECHE, NA LOCALIDADE ERMITAGE, MUNICÍPIO DE
TERESÓPOLIS – RJ

10: 01/2018

ITEM	CÓDIGO EMOP/SCO	DESCRIÇÃO	UNIDADE	QUANTIDA DE	PREÇO UNITÁRIO	TOTAL
ADMINISTRAÇÃO LOCAL						
1	05.105.0034-A	MAO-DE-OBRA DE ENGENHEIRO OU ARQUITETO COORDENADOR GERAL DE PROJETOS OU SUPERVISOR DE OBRAS, INCLUSIVE ENCARGOS SOCIAIS	H	220,00	162,27	35.699,40
2	05.105.0130-A	MAO-DE-OBRA DE ENGENHEIRO OU ARQUITETO JR., INCLUSIVE ENCARGOS SOCIAIS	MES	10,00	12.418,56	124.185,60
3	05.105.0023-A	MAO-DE-OBRA DE ALMOXARIFE, INCLUSIVE ENCARGOS SOCIAIS	H	1.760,00	20,19	35.534,40
4	05.105.0029-A	MAO-DE-OBRA DE MESTRE DE OBRA "A", INCLUSIVE ENCARGOS SOCIAIS	H	1.760,00	39,03	68.692,80
5	05.105.0098-A	MAO-DE-OBRA DE VIGIA, INCLUSIVE ENCARGOS SOCIAIS COM ADICIONAL NOTURNO	H	3.520,00	15,97	56.214,40
6	19.004.0037-C	VEICULO DE PASSEIO, 5 PASSAGEIROS, 4 PORTAS, MOTOR BICOMBUSTIVEL (GASOLINA E ALCOOL) DE 1,6 LITROS, COM AR CONDICIONADO, DIREÇÃO HIDRÁULICA E VIDROS DIANTEIROS ELÉTRICOS, EXCLUSIVE MOTORISTA	H	880,00	44,14	38.843,20
7	19.004.0037-D	VEICULO DE PASSEIO, 5 PASSAGEIROS, 4 PORTAS, MOTOR BICOMBUSTIVEL (GASOLINA E ALCOOL) DE 1,6 LITROS, COM AR CONDICIONADO, DIREÇÃO HIDRÁULICA E VIDROS DIANTEIROS ELÉTRICOS, EXCLUSIVE MOTORISTA	H	880,00	9,98	8.782,40
8	05.100.0020-A	CAFÉ DA MANHÃ, CONFORME CONVENÇÃO DO TRABALHO PARA CONSTRUÇÃO CIVIL E CONDIÇÕES HIGIÊNICAS E SANITÁRIAS ADEQUADAS	UN	2.640,00	4,00	10.560,00
9	05.100.0022-A	REFEIÇÃO CONFORME CONVENÇÃO DO TRABALHO PARA CONSTRUÇÃO CIVIL E CONDIÇÕES HIGIÊNICAS E SANITÁRIAS ADEQUADAS	UN	2.640,00	9,90	26.136,00
10	05.100.0026-A	VALE TRANSPORTE, CONSIDERANDO PASSAGEM IDA E VOLTA	UN	2.640,00	5,91	15.602,40
11	05.100.0900-A	UND REF. P/COMPLEMENTO DA ADM LOCAL, CONSIDERANDO: CONSUMO DE ÁGUA, TELEFONE, ENERGIA ELÉTRICA, MAT. DE LIMPEZA E DE ESCRITÓRIO, COMPUTADORES, LICENÇA DE OBRA, MOVEIS E UTENSÍLIOS, AR CONDICIONADO, BEBEDOURO, ART, RRT, FOTOGRAFIAS, UNIFORMES, DIÁRIAS, EXAMES MÉDICOS	UR	881,77	24,24	21.374,05
Subtotal						441.624,65
PROJETO EXECUTIVO						
12	01.050.9999-A	ELABORAÇÃO DE PROJETO EXECUTIVO	UN	1,00	128.908,38	128.908,38
Subtotal						128.908,38
AS BUILT						
13	05.105.0033-A	MAO-DE-OBRA DE ENGENHEIRO OU ARQUITETO SENIOR, INCLUSIVE ENCARGOS SOCIAIS	H	20,00	141,10	2.822,00
14	01.050.0617-A	MAO-DE-OBRA DE DESENHISTA CADISTA JUNIOR, PARA SERVIÇOS DE CONSULTORIA DE ENGENHARIA E ARQUITETURA, INCLUSIVE ENCARGOS SOCIAIS	H	80,00	21,15	1.692,00
15	01.050.0620-A	MAO-DE-OBRA DE PROJETISTA CADISTA JUNIOR, PARA SERVIÇOS DE CONSULTORIA DE ENGENHARIA E ARQUITETURA, INCLUSIVE ENCARGOS SOCIAIS	H	40,00	35,24	1.409,60
Subtotal						5.923,60
SERVIÇOS PRELIMINARES						
16	02.006.0015-A	ALUGUEL CONTAINER PARA ESCRITÓRIO C/WC, MEDINDO 2,20M LARGURA, 6,20M COMPRIMENTO E 2,50M ALTURA, CHAPAS ACO C/NERVURAS TRAPEZOIDAIS, ISOLAMENTO TERMO-ACÚSTICO FORRO, CHASSIS REFORÇADO E PISO COMPENSADO NAVAL, INCL. INST. ELÉTRICA E HIDRO-SANITÁRIAS, ACESSO	UNXMES	20,00	500,00	10.000,00
17	02.006.0025-A	ALUGUEL CONTAINER, PARA SANITÁRIO-VESTIÁRIO, MEDINDO 2,20M LARGURA, 6,20M COMPRIMENTO E 2,50M ALTURA, CHAPAS ACO C/NERVURAS TRAPEZOIDAIS, ISOLAMENTO TERMO-ACÚSTICO FORRO, CHASSIS REFORÇADO E PISO COMPENSADO NAVAL, INCL. INST. ELÉTRICAS E HIDRO-SANITÁRIAS, A	UNXMES	10,00	600,00	6.000,00



GOVERNO DO ESTADO DO RIO DE JANEIRO
SECRETARIA DE ESTADO DO AMBIENTE – SEA
INSTITUTO ESTADUAL DO AMBIENTE - INEA

ELABORAÇÃO DE PROJETO EXECUTIVO E EXECUÇÃO DAS OBRAS PARA IMPLANTAÇÃO DE CRECHE, NA LOCALIDADE ERMITAGE, MUNICÍPIO DE
TERESÓPOLIS – RJ

10: 01/2018

ITEM	CÓDIGO	DESCRIÇÃO	UNIDADE	QUANTIDA DE	PREÇO UNITÁRIO	TOTAL
	EMOP/SCO					
18	04.013.0015-A	CARGA E DESCARGA DE CONTAINER,SEGUNDO DESCRICAO DA FAMILIA 0 2.006	UN	6,00	53,03	318,18
19	04.005.0300-A	TRANSPORTE DE CONTAINER,SEGUNDO DESCRICAO DA FAMILIA 02.006, EXCLUSIVE CARGA E DESCARGA(VIDE ITEM 04.013.0015)	UNXKM	288,00	20,24	5.829,12
20	01.005.0004-A	PREPARO MANUAL DE TERRENO,COMPREENDENDO ACERTO,RASPAGEM EVEN TUAL ATE 0.30M DE PROFUNDIDADE E AFASTAMENTO LATERAL DO MATE RIAL EXCEDENTE,INCLUSIVE COMPACTACAO MANUAL	M2	200,00	12,74	2.548,00
21	06.085.0025-A	CAMADA HORIZONTAL DRENANTE FEITA COM PEDRA BRITADA,INCLUSIVE FORNECIMENTO E ESPALHAMENTO	M3	20,00	120,53	2.410,60
22	05.001.0170-A	TRANSPORTE HORIZONTAL DE MATERIAL DE 1ªCATEGORIA OU ENTULHO, EM CARRINHOS,A 10,00M DE DISTANCIA,INCLUSIVE CARGA A PA	M3	60,00	14,65	879,00
23	02.010.0001-A	GALPAO ABERTO PARA OFICINAS E DEPOSITOS DE CANTEIRO DE OBRAS ,ESTRUTURADO EM MADEIRA DE LEI,COBERTURA DE TELHAS DE CIMENT O SEM AMIANTO ONDULADAS,DE 6MM DE ESPESSURA,PISO CIMENTADO E PREPARO DO TERRENO	M2	60,00	216,21	12.972,60
24	02.016.0001-A	INSTALACAO E LIGACAO PROVISORIA DE ALIMENTACAO DE ENERGIA EL ETRICA,EM BAIXA TENSAO,PARA CANTEIRO DE OBRAS,M3-CHAVE 100A, CARGA 3KW,20CV,EXCLUSIVE O FORNECIMENTO DO MEDIDOR	UN	1,00	1.357,19	1.357,19
25	02.015.0001-A	INSTALACAO E LIGACAO PROVISORIA PARA ABASTECIMENTO DE AGUA E ESGOTAMENTO SANITARIO EM CANTEIRO DE OBRAS,INCLUSIVE ESCAVA CAO,EXCLUSIVE REPOSICAO DA PAVIMENTACAO DO LOGRADOURO PUBLIC O	UN	1,00	2.676,57	2.676,57
26	02.002.0010-A	TAPUME DE VEDACAO OU PROTECAO,EXECUTADO COM TELHAS TRAPEZOID AIS DE ACO GALVANIZADO,ESPESSURA DE 0,5MM,ESTAS COM 2 VEZES DE UTILIZACAO,INCLUSIVE ENGRADAMENTO DE MADEIRA,UTILIZADO 2 VEZES E PINTURA ESMALTE SINTETICO NA FACE EXTERNA	M2	521,40	23,91	12.466,67
27	02.006.0050-A	ALUGUEL DE BANHEIRO QUIMICO,PORTATIL,MEDINDO 2,31M ALTURA X 1,56M LARGURA E 1,16M PROFUNDIDADE,INCLUSIVE INSTALACAO E RE TIRADA DO EQUIPAMENTO,FORNECIMENTO DE QUIMICA DESODORIZANTE, BACTERICIDA E BACTERIOSTATICA,PAPEL HIGIENICO E VEICULO PROP RIO COM	UNXMES	16,00	867,22	13.875,52
28	02.020.0001-A	PLACA DE IDENTIFICACAO DE OBRA PUBLICA,INCLUSIVE PINTURA E S UPORTES DE MADEIRA.FORNECIMENTO E COLOCACAO	M2	24,00	289,33	6.943,92
29	04.014.0091-B	CARGA E DESCARGA DE EQUIPAMENTOS PESADOS,EM CARRETAS,EXCLUSI VE O CUSTO HORARIO DO EQUIPAMENTO DURANTE A OPERACAO	T	20,00	34,24	684,80
30	04.005.0350-B	TRANSPORTE DE EQUIPAMENTOS PESADOS EM CARRETAS,EXCLUSIVE A C ARG A E DESCARGA(VIDE ITEM 04.014.0091) E O CUSTO HORARIO DOS EQUIPAMENTOS TRANSPORTADOS	T X KM	2.000,00	1,30	2.600,00
31	19.005.0008-E	ESCAVADEIRA HIDRAULICA,MOTOR DIESEL EM TORNO DE 111CV,CAPACI DADE DE 0,78M3,PROFUNDIDADE DE ESCAVACAO MAXIMA DE 6,60M,COM 3 BRACOS ARTICULADOS,BRACO INTERMEDIARIO AJUSTAVEL EM 3 POS ICOES,INCLUSIVE OPERADOR	H	16,00	51,98	831,68
32	19.007.0005-E	BETONEIRA PARA 600L DE MISTURA SECA,DE CARREGAMENTO MECANICO E TAMBOR REVERSIVEL,COM MOTOR ELETRICO,EXCLUSIVE OPERADOR	H	16,00	2,19	35,04
33	01.016.0070-A	MOBILIZACAO E DESMOBILIZACAO DE EQUIPE E EQUIPAMENTO DE TOPO GRAFIA COM DESLOCAMENTO SUPERIOR A 20KM,MEDIDO POR KM EXCEDE NTE,A PARTIR DA CIDADE DO RIO DE JANEIRO (KM 0 DA AV.BRASIL)	KM	80,00	4,82	385,60
34	02.030.0005-A	PLACA DE SINALIZACAO PREVENTIVA PARA OBRA NA VIA PUBLICA,DE ACORDO COM A RESOLUCAO DA PREFEITURA-RJ, COMPREENDENDO FORNE CIMENTO E PINTURA DA PLACA E DOS SUPORTES DE MADEIRA.FORNECI MENTO E COLOCACAO	UN	3,00	58,81	176,43



GOVERNO DO ESTADO DO RIO DE JANEIRO
SECRETARIA DE ESTADO DO AMBIENTE – SEA
INSTITUTO ESTADUAL DO AMBIENTE - INEA

ELABORAÇÃO DE PROJETO EXECUTIVO E EXECUÇÃO DAS OBRAS PARA IMPLANTAÇÃO DE CRECHE, NA LOCALIDADE ERMITAGE, MUNICÍPIO DE
TERESÓPOLIS – RJ

10: 01/2018

ITEM	CÓDIGO	DESCRIÇÃO	UNIDADE	QUANTIDA DE	PREÇO UNITÁRIO	TOTAL
	EMOP/SCO					
35	02.004.0010-A	BARRACAO DE OBRA EM CHAPA DE COMPENSADO DE 6MM DE ESPESSURA, RESINADA, SIMPLES, REAPROVEITAMENTO DE 2 VEZES, PISO EM CIMENTA DO, COBERTURA COM TELHAS DE FIBROCIMENTO SEM AMIANTO, ESPESSUR A 6MM, INCLUSIVE INSTALACOES	M2	30,00	354,67	10.640,10
36	04.005.0143-B	TRANSPORTE DE CARGA DE QUALQUER NATUREZA, EXCLUSIVE AS DESPES AS DE CARGA E DESCARGA, TANTO DE ESPERA DO CAMINHAO COMO DO S ERVENTE OU EQUIPAMENTO AUXILIAR, A VELOCIDADE MEDIA DE 30KM/H , EM CAMINHAO BASCULANTE A OLEO DIESEL, COM CAPACIDADE UTIL DE 12T	T X KM	9.180,00	0,79	7.252,20
37	04.010.0046-A	CARGA E DESCARGA MECANICA DE AGREGADOS, TERRA, ESCOMBROS, MATER IAL A GRANEL, UTILIZANDO CAMINHAO BASCULANTE A OLEO DIESEL, CO M CAPACIDADE UTIL DE 12T, CONSIDERANDO O TEMPO PARA CARGA, DES CARGA E MANOBRA, EXCLUSIVE DESPESAS COM A PA-CARREGADEIRA EMP REGADA	T	102,00	0,74	75,48
38	04.012.0074-B	CARGA DE MATERIAL COM PA-CARREGADEIRA DE 1,30M3, EXCLUSIVE DE SPESAS COM O CAMINHAO, COMPREENDENDO TEMPO COM ESPERA E OPERA CAO PARA CARGAS DE 200T POR DIA DE 8H	T	102,00	3,43	349,86
39	TC09.05.0700	DISPOSIÇÃO FINAL DE MATERIAIS E RESÍDUOS DE OBRAS EM LOCAIS DE OPERAÇÃO E DISPOSIÇÃO FINAL APROPRIADOS , AUTORIZADOS E / OU LICENCIADOS PELOS ORGÃOS DE LICENCIAMENTO E DE CONTROLE AMBIENTAL , MEDIDA POR TONELADA TRANSPORTADA , SENDO COMPROVADA CONFORME LEGISLAÇÃO PERTINENTE (DESONERADO)	T	132,60	14,24	1.888,22
40	09.013.0001-A	BANCO DE PRANCHA EM MADEIRA DE LEI, DE 4CM DE ESPESSURA, 40CM DE LARGURA E 2,00M DE COMPRIMENTO, COM DOIS PES DO MESMO MATE RIAL, ALTURA TOTAL DE 40CM, ACABAMENTO A OLEO, COM DUAS DEMAOS DIRETAMENTE SOBRE A MADEIRA	UN	4,00	335,49	1.341,96
41	01.016.0209-A	LEVANTAMENTO TOPOGRAFICO PLANIALTIMETRICO E CADASTRAL, COM CU RVAS DE NIVEL A CADA 1,00M, CONSIDERANDO TERRENO DE OROGRAFIA NAO ACIDENTADA E VEGETACAO RALA. CUSTO PARA AREA ATE 5000.00 M2(ESCALA 1:250/500)	UN	1,00	3.594,24	3.594,24
42	01.002.0003-A	SONDAGEM ROTATIVA COM COROA DE WIDIA, EM SOLO, DIAMETRO BX, VERT ICAL, INCLUSIVE DESLOCAMENTO DENTRO DO CANTEIRO E INSTALACAO DA SONDA EM CADA FURO	M	27,00	93,05	2.512,35
43	01.009.0100-A	MOBILIZACAO E DESMOBILIZACAO DE EQUIPAMENTO E EQUIPE DE SOND AGEM E PERFURACAO ROTATIVA, COM TRANSPORTE DE 51 A 100KM	UN	1,00	8.106,85	8.106,85
Subtotal						118.752,18
MOVIMENTO DE TERRA						
44	03.020.0200-A	ESCAVACAO MECANICA, PARA ACERTO DE TALUDES, EM MATERIAL DE 1ªC ATEGORIA, UTILIZANDO ESCAVADEIRA HIDRAULICA	M3	865,17	3,98	3.443,38
45	03.025.0025-A	ESCAVACAO MECANICA, COM TRATOR DE LAMINA COM POTENCIA EM TORN O DE 200CV, EM MATERIAL DE 2ªCATEGORIA, SEM USO PREVIO DE ESCA RIFICADOR, COM TRANSPORTE ATE 50.00M	M3	370,79	4,98	1.846,52
46	03.010.0015-A	ATERRO COM MATERIAL DE 1ªCATEGORIA, ESPALHADO POR TRATOR COM POTENCIA EM TORNO DE 80CV COM LAMINA, EM CAMADAS DE 20CM DE M ATERIAL ADENSADO, REGADO POR CAMINHAO TANQUE E COMPACTADO A 9 0% COM ROLO PE DE CARNEIRO CONVENCIONAL, DE 2(DOIS) CILINDROS , REBOCA	M3	1.077,75	5,72	6.164,73
47	04.012.0074-B	CARGA DE MATERIAL COM PA-CARREGADEIRA DE 1,30M3, EXCLUSIVE DE SPESAS COM O CAMINHAO, COMPREENDENDO TEMPO COM ESPERA E OPERA CAO PARA CARGAS DE 200T POR DIA DE 8H	T	1.514,04	3,43	5.193,15
48	04.005.0142-A	TRANSPORTE DE CARGA DE QUALQUER NATUREZA, EXCLUSIVE AS DESPES AS DE CARGA E DESCARGA, TANTO DE ESPERA DO CAMINHAO COMO DO S ERVENTE OU EQUIPAMENTO AUXILIAR, A VELOCIDADE MEDIA DE 35KM/H , EM CAMINHAO BASCULANTE A OLEO DIESEL, COM CAPACIDADE UTIL DE 12T	T X KM	136.263,60	0,68	92.659,24



GOVERNO DO ESTADO DO RIO DE JANEIRO
SECRETARIA DE ESTADO DO AMBIENTE – SEA
INSTITUTO ESTADUAL DO AMBIENTE - INEA

ELABORAÇÃO DE PROJETO EXECUTIVO E EXECUÇÃO DAS OBRAS PARA IMPLANTAÇÃO DE CRECHE, NA LOCALIDADE ERMITAGE, MUNICÍPIO DE
TERESÓPOLIS – RJ

10: 01/2018

ITEM	CÓDIGO	DESCRIÇÃO	UNIDADE	QUANTIDA DE	PREÇO UNITÁRIO	TOTAL
	EMOP/SCO					
49	04.010.0046-A	CARGA E DESCARGA MECANICA DE AGREGADOS,TERRA,ESCOMBROS,MATER IAL A GRANEL,UTILIZANDO CAMINHAO BASCULANTE A OLEO DIESEL,CO M CAPACIDADE UTIL DE 12T,CONSIDERANDO O TEMPO PARA CARGA,DES CARGA E MANOBRA,EXCLUSIVE DESPESAS COM A PA-CARREGADEIRA EMP REGADA	T	1.514,04	0,74	1.120,38
50	TC09.05.0700	DISPOSIÇÃO FINAL DE MATERIAIS E RESÍDUOS DE OBRAS EM LOCAIS DE OPERAÇÃO E DISPOSIÇÃO FINAL APROPRIADOS , AUTORIZADOS E / OU LICENCIADOS PELOS ORGÃOS DE LICENCIAMENTO E DE CONTROLE AMBIENTAL , MEDIDA POR TONELADA TRANSPORTADA , SENDO COMPROVADA CONFORME LEGISLAÇÃO PERTINENTE (DESONERADO)	T	1.514,04	14,24	21.559,92
51	20.104.0001-A	SAIBRO,INCLUSIVE TRANSPORTE.FORNECIMENTO	M3	645,16	52,72	34.013,04
Subtotal						166.000,36
INFRAESTRUTURA - FUNDAÇÃO						
52	10.003.0045-A	ESTACA RAIZ COM DIAMETRO DE 10" PARA CARGA DE 90T,INJECÃO DE ARGAMASSA DE CIMENTO E AREIA,COM 450 A 500KG DE CIMENTO POR M3,INCLUSIVE O FORNECIMENTO DOS MATERIAIS(CIMENTO,AREIA E A CO),EXCLUSIVE PERFURACAO	M	1.170,00	77,86	91.096,20
53	01.002.0067-A	PERFURACAO ROTATIVA COM COROA DE WIDIA,EM ALTERACAO DE ROCHA ,DIAMETRO 10",VERTICAL,INCLUSIVE DESLOCAMENTO DENTRO DO CANT EIRO E INSTALACAO DA SONDA EM CADA FURO	M	1.170,00	240,33	281.186,10
54	01.008.0200-A	MOBILIZACAO E DESMOBILIZACAO DE EQUIPAMENTO E EQUIPE DE SOND AGEM E PERFURACAO A PERCUSSAO,COM TRANSPORTE DE 101 A 200KM	UN	1,00	5.341,53	5.341,53
55	11.003.0020-A	CONCRETO PARA CAMADAS PREPARATORIAS COM 180KG DE CIMENTO POR M3 DE CONCRETO,INCLUSIVE MATERIAIS,TRANSPORTE,PRODUCAO,LANC AMENTO E ADENSAMENTO	M3	244,80	294,55	72.105,84
56	03.016.0015-B	ESCAVACAO MECANICA DE VALA NAO ESCORADA,EM MATERIAL DE 1ªCAT EGORIA,ATE 1,50M DE PROFUNDIDADE,UTILIZANDO RETRO-ESCAVADEIR A,EXCLUSIVE ESGOTAMENTO	M3	1.039,55	5,96	6.195,71
57	05.010.0001-A	ESGOTAMENTO NORMAL DE VALAS,MEDIDO POR VOLUME D' AGUA ESGOTAD O,UTILIZANDO BOMBA ACIONADA POR MOTOR A GASOLINA DE 3,25HP,D IAMETRO DE SUCCAO E DESCARGA DE 1.1/2",CONSIDERANDO UMA ALTU RA MANOMETRICA ATE 10,00M	M3	311,86	0,66	205,82
58	11.004.0029-A	FORMAS DE MADEIRA DE 3ª,COM APROVEITAMENTO DA MADEIRA POR 4 VEZES,PARA A MOLDAGEM DE CINTA SOBRE BALDRAME,INCLUSIVE FORN ECIMENTO DE MATERIAIS E DESMOLDAGEM	M2	1.094,51	22,11	24.199,61
59	11.004.0065-A	ESCORAMENTO DE FORMA DE PARAMENTOS VERTICAIS,PARA ALTURA ATE 1,50M,COM 30% DE APROVEITAMENTO DA MADEIRA,INCLUSIVE RETIRA DA	M2	1.094,51	22,24	24.341,90
60	11.009.0012-A	FIO DE ACO CA-60,REDONDO,COM SALIENCIA OU MOSSA,COEFICIENTE DE CONFORMACAO SUPERFICIAL MINIMO (ADERENCIA)IGUAL A 1,5,DIA METRO ACIMA DE 5MM,DESTINADO A ARMADURA DE PECAS DE CONCRETO ARMADO,10% DE PERDAS DE PONTAS E ARAME 18.FORNECIMENTO	KG	850,96	3,21	2.731,58
61	11.009.0013-A	BARRA DE ACO CA-50,COM SALIENCIA OU MOSSA,COEFICIENTE DE CON FORMACAO SUPERFICIAL MINIMO (ADERENCIA) IGUAL A 1,5,DIAMETRO DE 6,3MM,DESTINADA A ARMADURA DE CONCRETO ARMADO,10% DE PER DAS DE PONTAS E ARAME 18.FORNECIMENTO	KG	491,86	3,20	1.573,95
62	11.009.0014-B	BARRA DE ACO CA-50,COM SALIENCIA OU MOSSA,COEFICIENTE DE CON FORMACAO SUPERFICIAL MINIMO (ADERENCIA) IGUAL A 1,5,DIAMETRO DE 8 A 12,5MM,DESTINADA A ARMADURA DE CONCRETO ARMADO,10% DE PERDAS DE PONTAS E ARAME 18.FORNECIMENTO	KG	40.047,01	3,06	122.543,85
63	11.009.0015-B	BARRA DE ACO CA-50,COM SALIENCIA OU MOSSA,COEFICIENTE DE CON FORMACAO SUPERFICIAL MINIMO (ADERENCIA) IGUAL A 1,5,DIAMETRO ACIMA DE 12,5MM,DESTINADA A ARMADURA DE CONCRETO ARMADO,10% DE PERDAS DE PONTAS E ARAME 18.FORNECIMENTO	KG	558,80	2,68	1.497,58



GOVERNO DO ESTADO DO RIO DE JANEIRO
SECRETARIA DE ESTADO DO AMBIENTE – SEA
INSTITUTO ESTADUAL DO AMBIENTE - INEA

ELABORAÇÃO DE PROJETO EXECUTIVO E EXECUÇÃO DAS OBRAS PARA IMPLANTAÇÃO DE CRECHE, NA LOCALIDADE ERMITAGE, MUNICÍPIO DE
TERESÓPOLIS – RJ

10: 01/2018

ITEM	CÓDIGO	DESCRIÇÃO	UNIDADE	QUANTIDA DE	PREÇO UNITÁRIO	TOTAL
	EMOP/SCO					
64	11.011.0027-A	CORTE,DOBRAGEM,MONTAGEM E COLOCACAO DE FERRAGENS NAS FORMAS, ACO CA-60,EM FIO REDONDO,COM DIAMETRO DE 4,2 A 5MM	KG	850,96	3,33	2.833,69
65	11.011.0029-A	CORTE,DOBRAGEM,MONTAGEM E COLOCACAO DE FERRAGENS NAS FORMAS, ACO CA-50,EM BARRAS REDONDAS,COM DIAMETRO IGUAL A 6,3MM	KG	491,86	3,63	1.785,45
66	11.011.0030-B	CORTE,DOBRAGEM,MONTAGEM E COLOCACAO DE FERRAGENS NAS FORMAS, ACO CA-50,EM BARRAS REDONDAS,COM DIAMETRO DE 8 A 12,5MM	KG	40.047,01	3,18	127.349,49
67	11.011.0031-B	CORTE,DOBRAGEM,MONTAGEM E COLOCACAO DE FERRAGENS NAS FORMAS, ACO CA-50,EM BARRAS REDONDAS,COM DIAMETRO ACIMA DE 12,5MM	KG	558,80	2,72	1.519,93
68	11.025.0009-A	CONCRETO BOMBEADO,FCK=25MPA,COMPREENDENDO O FORNECIMENTO DE CONCRETO IMPORTADO DE USINA,COLOCACAO NAS FORMAS,ESPALHAMENTO,ADENSAMENTO MECANICO E ACABAMENTO	M3	344,29	411,60	141.709,76
69	01.001.0152-A	CONTROLE TECNOLÓGICO DE OBRAS EM CONCRETO ARMADO CONSIDERANDO APENAS O CONTROLE DO CONCRETO E CONSTATANDO DE COLETA,MOLDAGEM E CAPEAMENTO DE CORPOS DE PROVA,TRANSPORTE ATÉ 250KM,ENSaios DE RESISTENCIA A COMPRESSAO AOS 28 DIAS E"SLUMP TEST",MEDIDO P	M3	344,29	27,57	9.492,07
70	01.018.0002-A	LOCACAO DE OBRA COM APARELHO TOPOGRAFICO SOBRE CERCA DE MARCAÇÃO,INCLUSIVE CONSTRUÇÃO DESTA E SUA PRE-LOCACAO E O FORNECIMENTO DO MATERIAL E TENDO POR MEDIDA O PERIMETRO A CONSTRUIR	M	237,00	14,26	3.379,62
71	04.005.0142-A	TRANSPORTE DE CARGA DE QUALQUER NATUREZA,EXCLUSIVE AS DESPESAS DE CARGA E DESCARGA,TANTO DE ESPERA DO CAMINHÃO COMO DO SERVIÇO OU EQUIPAMENTO AUXILIAR,A VELOCIDADE MÉDIA DE 35KM/H ,EM CAMINHÃO BASCULANTE A ÓLEO DIESEL,COM CAPACIDADE ÚTIL DE 12T	T X KM	111.335,80	0,68	75.708,34
72	04.010.0046-A	CARGA E DESCARGA MECANICA DE AGREGADOS,TERRA,ESCOMBROS,MATERIAL A GRANEL,UTILIZANDO CAMINHÃO BASCULANTE A ÓLEO DIESEL,COM CAPACIDADE ÚTIL DE 12T,CONSIDERANDO O TEMPO PARA CARGA,DESCARGA E MANOBRA,EXCLUSIVE DESPESAS COM A PA-CARREGADEIRA EMPREGADA	T	1.767,23	0,74	1.307,75
73	04.012.0074-B	CARGA DE MATERIAL COM PA-CARREGADEIRA DE 1,30M3,EXCLUSIVE DE SPESAS COM O CAMINHÃO,COMPREENDENDO TEMPO COM ESPERA E OPERAÇÃO PARA CARGAS DE 200T POR DIA DE 8H	T	1.767,23	3,43	6.061,59
74	03.011.0015-B	REATERRO DE VALA/CAVA COM MATERIAL DE BOA QUALIDADE,UTILIZANDO VIBRO COMPACTADOR PORTÁTIL,EXCLUSIVE MATERIAL	M3	450,46	16,93	7.626,28
75	20.104.0001-A	SAÍBRO,INCLUSIVE TRANSPORTE.FORNECIMENTO	M3	138,60	52,72	7.306,72
76	TC09.05.0700	DISPOSIÇÃO FINAL DE MATERIAIS E RESÍDUOS DE OBRAS EM LOCAIS DE OPERAÇÃO E DISPOSIÇÃO FINAL APROPRIADOS , AUTORIZADOS E / OU LICENCIADOS PELOS ÓRGÃOS DE LICENCIAMENTO E DE CONTROLE AMBIENTAL , MEDIDA POR TONELADA TRANSPORTADA , SENDO COMPROVADA CONFORME LEGISLAÇÃO PERTINENTE (DESONERADO)	T	1.608,18	14,24	22.900,48
77	10.012.0155-A	ARRASAMENTO DE ESTACA RAIZ DE 8" A 10" DE DIAMETRO	UN	117,00	167,22	19.564,74
78	01.018.0001-A	MARCAÇÃO DE OBRA SEM INSTRUMENTO TOPOGRAFICO,CONSIDERADA A PROJEÇÃO HORIZONTAL DA ÁREA ENVOLVENTE	M2	1.568,22	2,11	3.308,94
Subtotal						1.064.874,52
SUPERESTRUTURA						
79	11.005.0015-A	FORMAS DE CHAPAS DE MADEIRA COMPENSADA,DE 20MM DE ESPESSURA, PLASTIFICADAS,SERVINDO 2 VEZES,E MADEIRA AUXILIAR SERVINDO 3 VEZES,INCLUSIVE FORNECIMENTO E DESMOLDAGEM,EXCLUSIVE ESCORAMENTO	M2	1.347,36	70,22	94.611,90
80	11.004.0065-A	ESCORAMENTO DE FORMA DE PARAMENTOS VERTICAIS,PARA ALTURA ATÉ 1,50M,COM 30% DE APROVEITAMENTO DA MADEIRA,INCLUSIVE RETIRADA	M2	113,67	22,24	2.528,02
81	11.004.0069-B	ESCORAMENTO DE FORMAS DE PARAMENTOS VERTICAIS,PARA ALTURA DE 1,50 A 5,00M,COM 30% DE APROVEITAMENTO DA MADEIRA,INCLUSIVE RETIRADA	M2	121,89	29,63	3.611,60
82	11.004.0035-B	ESCORAMENTO DE FORMAS ATÉ 3,30M DE PE DIREITO,COM MADEIRA DE 3ª,TABUAS EMPREGADAS 3 VEZES,PRUMOS 4 VEZES	M3	1.041,43	7,26	7.560,78



GOVERNO DO ESTADO DO RIO DE JANEIRO
SECRETARIA DE ESTADO DO AMBIENTE – SEA
INSTITUTO ESTADUAL DO AMBIENTE - INEA

ELABORAÇÃO DE PROJETO EXECUTIVO E EXECUÇÃO DAS OBRAS PARA IMPLANTAÇÃO DE CRECHE, NA LOCALIDADE ERMITAGE, MUNICÍPIO DE
TERESÓPOLIS – RJ

10: 01/2018

ITEM	CÓDIGO	DESCRIÇÃO	UNIDADE	QUANTIDADE	PREÇO UNITÁRIO	TOTAL
	EMOP/SCO					
83	11.030.0085-A	LAJE PRE-MOLDADA BETA 16, PARA SOBRECARGA DE 3,5KN/M2 E VAO D E 5,20M, CONSIDERANDO VIGOTAS, TIJOLOS E ARMADURA NEGATIVA, INC LUSIVE CAPEAMENTO DE 4CM DE ESPESSURA, COM CONCRETO FCK=25MPA E ESCORAMENTO. FORNECIMENTO E MONTAGEM DO CONJUNTO	M2	1.169,29	119,35	139.554,76
84	11.009.0011-A	FIO DE ACO CA-60, REDONDO, COM SALIENCIA OU MOSSA, COEFICIENTE DE CONFORMACAO SUPERFICIAL MINIMO (ADERENCIA) IGUAL A 1,5, DIAM ETRO ENTRE 4,2 A 5MM, DESTINADO A ARMADURA DE PECAS DE CONCRE TO ARMADO, COMPREENDENDO 10% DE PERDAS DE PONTAS E ARAME 18.F ORNECIM	KG	6.152,83	3,40	20.919,62
85	11.009.0013-A	BARRA DE ACO CA-50, COM SALIENCIA OU MOSSA, COEFICIENTE DE CON FORMACAO SUPERFICIAL MINIMO (ADERENCIA) IGUAL A 1,5, DIAMETRO DE 6,3MM, DESTINADA A ARMADURA DE CONCRETO ARMADO, 10% DE PER DAS DE PONTAS E ARAME 18.FORNECIMENTO	KG	242,74	3,20	776,76
86	11.009.0014-B	BARRA DE ACO CA-50, COM SALIENCIA OU MOSSA, COEFICIENTE DE CON FORMACAO SUPERFICIAL MINIMO (ADERENCIA) IGUAL A 1,5, DIAMETRO DE 8 A 12,5MM, DESTINADA A ARMADURA DE CONCRETO ARMADO, 10% DE PERDAS DE PONTAS E ARAME 18.FORNECIMENTO	KG	17.004,97	3,06	52.035,20
87	11.009.0015-B	BARRA DE ACO CA-50, COM SALIENCIA OU MOSSA, COEFICIENTE DE CON FORMACAO SUPERFICIAL MINIMO (ADERENCIA) IGUAL A 1,5, DIAMETRO ACIMA DE 12,5MM, DESTINADA A ARMADURA DE CONCRETO ARMADO, 10% DE PERDAS DE PONTAS E ARAME 18.FORNECIMENTO	KG	5.526,40	2,68	14.810,75
88	11.011.0027-A	CORTE, DOBRAGEM, MONTAGEM E COLOCACAO DE FERRAGENS NAS FORMAS, ACO CA-60, EM FIO REDONDO, COM DIAMETRO DE 4,2 A 5MM	KG	6.152,83	3,33	20.488,92
89	11.011.0029-A	CORTE, DOBRAGEM, MONTAGEM E COLOCACAO DE FERRAGENS NAS FORMAS, ACO CA-50, EM BARRAS REDONDAS, COM DIAMETRO IGUAL A 6,3MM	KG	242,74	3,63	881,14
90	11.011.0030-B	CORTE, DOBRAGEM, MONTAGEM E COLOCACAO DE FERRAGENS NAS FORMAS, ACO CA-50, EM BARRAS REDONDAS, COM DIAMETRO DE 8 A 12,5MM	KG	17.004,97	3,18	54.075,80
91	11.011.0031-B	CORTE, DOBRAGEM, MONTAGEM E COLOCACAO DE FERRAGENS NAS FORMAS, ACO CA-50, EM BARRAS REDONDAS, COM DIAMETRO ACIMA DE 12,5MM	KG	5.526,40	2,72	15.031,80
92	11.025.0009-A	CONCRETO BOMBEADO, FCK=25MPA, COMPREENDENDO O FORNECIMENTO DE CONCRETO IMPORTADO DE USINA, COLOCACAO NAS FORMAS, ESPALHAMENT O, ADENSAMENTO MECANICO E ACABAMENTO	M3	307,68	411,60	126.641,08
93	01.001.0152-A	CONTROLE TECNOLÓGICO DE OBRAS EM CONCRETO ARMADO CONSIDERAND O APENAS O CONTROLE DO CONCRETO E CONSTANDO DE COLETA, MOLDAG EM E CAPEAMENTO DE CORPOS DE PROVA, TRANSPORTE ATE 250KM, ENSA IOS DE RESISTENCIA A COMPRESSAO AOS 28 DIAS E "SLUMP TEST", ME DIDO P	M3	360,29	27,57	9.933,19
94	04.005.0142-A	TRANSPORTE DE CARGA DE QUALQUER NATUREZA, EXCLUSIVE AS DESPES AS DE CARGA E DESCARGA, TANTO DE ESPERA DO CAMINHAO COMO DO S ERVENTE OU EQUIPAMENTO AUXILIAR, A VELOCIDADE MEDIA DE 35KM/H , EM CAMINHAO BASCULANTE A OLEO DIESEL, COM CAPACIDADE UTIL DE 12T	T X KM	3.327,30	0,68	2.262,56
95	11.013.0003-B	VERGAS DE CONCRETO ARMADO PARA ALVENARIA, COM APROVEITAMENTO DA MADEIRA POR 10 VEZES	M3	2,29	1.319,71	3.015,53
96	04.010.0046-A	CARGA E DESCARGA MECANICA DE AGREGADOS, TERRA, ESCOMBROS, MATER IAL A GRANEL, UTILIZANDO CAMINHAO BASCULANTE A OLEO DIESEL, CO M CAPACIDADE UTIL DE 12T, CONSIDERANDO O TEMPO PARA CARGA, DES CARGA E MANOBRA, EXCLUSIVE DESPESAS COM A PA-CARREGADEIRA EMP REGADA	T	36,97	0,74	27,35
97	04.012.0074-B	CARGA DE MATERIAL COM PA-CARREGADEIRA DE 1,30M3, EXCLUSIVE DE SPESAS COM O CAMINHAO, COMPREENDENDO TEMPO COM ESPERA E OPERA CAO PARA CARGAS DE 200T POR DIA DE 8H	T	36,97	3,43	126,80
98	04.005.0143-B	TRANSPORTE DE CARGA DE QUALQUER NATUREZA, EXCLUSIVE AS DESPES AS DE CARGA E DESCARGA, TANTO DE ESPERA DO CAMINHAO COMO DO S ERVENTE OU EQUIPAMENTO AUXILIAR, A VELOCIDADE MEDIA DE 30KM/H , EM CAMINHAO BASCULANTE A OLEO DIESEL, COM CAPACIDADE UTIL DE 12T	T X KM	10.618,43	0,79	8.388,55



GOVERNO DO ESTADO DO RIO DE JANEIRO
SECRETARIA DE ESTADO DO AMBIENTE – SEA
INSTITUTO ESTADUAL DO AMBIENTE - INEA

ELABORAÇÃO DE PROJETO EXECUTIVO E EXECUÇÃO DAS OBRAS PARA IMPLANTAÇÃO DE CRECHE, NA LOCALIDADE ERMITAGE, MUNICÍPIO DE
TERESÓPOLIS – RJ

10: 01/2018

ITEM	CÓDIGO	DESCRIÇÃO	UNIDADE	QUANTIDA DE	PREÇO UNITÁRIO	TOTAL
	EMOP/SCO					
99	TC09.05.0700	DISPOSIÇÃO FINAL DE MATERIAIS E RESÍDUOS DE OBRAS EM LOCAIS DE OPERAÇÃO E DISPOSIÇÃO FINAL APROPRIADOS , AUTORIZADOS E / OU LICENCIADOS PELOS ORGÃOS DE LICENCIAMENTO E DE CONTROLE AMBIENTAL , MEDIDA POR TONELADA TRANSPORTADA , SENDO COMPROVADA CONFORME LEGISLAÇÃO PERTINENTE (DESONERADO)	T	36,97	14,24	526,45
100	04.020.0122-A	TRANSPORTE DE ANDAIME TUBULAR,CONSIDERANDO-SE A AREA DE PROJ ECAO VERTICAL DO ANDAIME,EXCLUSIVE CARGA,DESCARGA E TEMPO DE ESPERA DO CAMINHAO(VIDE ITEM 04.021.0010)	M2XKM	2.700,00	0,10	270,00
101	04.021.0010-A	CARGA E DESCARGA MANUAL DE ANDAIME TUBULAR,INCLUSIVE TEMPO D E ESPERA DO CAMINHAO,CONSIDERANDO-SE A AREA DE PROJECAO VERT ICAL	M2	30,00	0,57	17,10
102	05.008.0001-A	MONTAGEM E DESMONTAGEM DE ANDAIME COM ELEMENTOS TUBULARES,CO NSIDERANDO-SE A AREA VERTICAL RECOBERTA	M2	240,00	5,09	1.221,60
103	05.006.0001-B	ALUGUEL DE ANDAIME COM ELEMENTOS TUBULARES(FACHADEIRO)SOBRE SAPATAS FIXAS,CONSIDERANDO-SE A AREA DA PROJECAO VERTICAL DO ANDAIME E PAGO PELO TEMPO NECESSARIO A SUA UTILIZACAO,EXCLU SIVE TRANSPORTE DOS ELEMENTOS DO ANDAIME ATE A OBRA,PLATAFOR MA OU PA	M2XMES	60,00	4,00	240,00
104	05.008.0008-B	MOVIMENTACAO VERTICAL OU HORIZONTAL DE PLATAFORMA OU PASSARE LA	M2	180,00	0,42	75,60
105	06.076.0905-F	FORNECIMENTO E INSTALAÇÃO DE GABIÃO CAIXA COM 1,00 M DE ALTURA ,MALHA HEXAGONAL 8 X 10 , FIO DE 2,4 MM , REVESTIDO EM PVC , INCLUSIVE OS MATERIAIS , PEDRAS DE MÃO EXCLUSIVE O TRANSPORTE DAS PEDRAS	M3	94,50	477,04	45.080,37
106	06.076.0910-F	FORNECIMENTO E INSTALAÇÃO DE GABIÃO CAIXA COM 0,50 M DE ALTURA ,MALHA HEXAGONAL 8 X 10 , FIO DE 2,4 MM , REVESTIDO EM PVC , INCLUSIVE OS MATERIAIS , PEDRAS DE MÃO EXCLUSIVE O TRANSPORTE DAS PEDRAS	M3	27,00	711,25	19.203,71
107	06.100.0011-A	MANTA GEOTEXTIL 100% POLIPROPILENO OU 100% POLIESTER,EM GABI OES,DRENOS PROFUNDOS OU VALETAS.FORNECIMENTO E COLOCACAO	M2	162,00	10,43	1.689,66
108	06.082.0055-A	DRENO OU BARBACA EM TUBO DE PVC,DIAMETRO DE 4",INCLUSIVE FOR NECIMENTO DO TUBO E MATERIAL DRENANTE	M	30,00	14,04	421,20
Subtotal						646.027,80
PAREDES E PAINEIS						
109	12.003.0095-A	ALVENARIA DE TIJOLOS CERAMICOS FURADOS 10X20X30CM,COMPLEMENT ADA COM 20% DE TIJOLOS DE 10X20X20CM,ASSENTES COM ARGAMASSA DE CIMENTO E SAIBRO,NO TRACO 1:8,EM PAREDES DE UMA VEZ(0,20M),DE SUPERFICIE CORRIDA,ATE 3,00M DE ALTURA E MEDIDA PELA AR EA REAL	M2	432,83	67,15	29.064,53
110	12.003.0105-A	ALVENARIA DE TIJOLOS CERAMICOS FURADOS 10X20X30CM,COMPLEMENT ADA COM 20% DE TIJOLOS DE 10X20X20CM,ASSENTES COM ARGAMASSA DE CIMENTO E SAIBRO,NO TRACO 1:8,EM PAREDES DE UMA VEZ(0,20M),DE SUPERFICIE CORRIDA,DE 3,00M A 4,50M DE ALTURA E MEDIDA PELA ARE	M2	15,06	91,86	1.383,41
111	12.003.0100-A	ALVENARIA DE TIJOLOS CERAMICOS FURADOS 10X20X30CM,COMPLEMENT ADA COM 20% DE TIJOLOS DE 10X20X20CM,ASSENTES COM ARGAMASSA DE CIMENTO E SAIBRO,NO TRACO 1:8,EM PAREDES DE UMA VEZ(0,20M),COM VAOS OU ARESTAS,ATE 3,00M DE ALTURA E MEDIDA PELA AREA REAL	M2	1.094,02	73,80	80.738,67
112	12.003.0110-A	ALVENARIA DE TIJOLOS CERAMICOS FURADOS 10X20X30CM,COMPLEMENT ADA COM 20% DE TIJOLOS DE 10X20X20CM,ASSENTES COM ARGAMASSA DE CIMENTO E SAIBRO,NO TRACO 1:8,EM PAREDES DE UMA VEZ(0,20M),COM VAOS OU ARESTAS,DE 3,00M A 4,50M DE ALTURA E MEDIDA PE LA AREA	M2	38,36	103,99	3.989,05
113	12.002.0080-A	APERTO DE ALVENARIA SOB VIGAS OU TETOS,EXECUTADA COM TIJOLOS MACICOS DE 7X10X20CM,INCLINADOS,ASSENTES COM ARGAMASSA DE C IMENTO E SAIBRO,TRACO 1:6,EM PAREDES DE UMA VEZ(0,20M)	M	672,75	39,24	26.398,71
114	12.025.0001-A	PAREDE DIVISORIA PARA SANITARIOS EM PLACA DE MARMORE BRANCO CLASSICO COM 3CM DE ESPESSURA,POLIDO NAS DUAS FACES,APOIADA NO PISO E NA PAREDE,EXCLUSIVE FORNECIMENTO DAS FERRAGENS DE FIXACAO DO MARMORE,PORTAS E SUAS FERRAGENS(VIDE ITENS 14.007 .0085 E 1	M2	32,77	253,91	8.320,63



GOVERNO DO ESTADO DO RIO DE JANEIRO
SECRETARIA DE ESTADO DO AMBIENTE – SEA
INSTITUTO ESTADUAL DO AMBIENTE - INEA

ELABORAÇÃO DE PROJETO EXECUTIVO E EXECUÇÃO DAS OBRAS PARA IMPLANTAÇÃO DE CRECHE, NA LOCALIDADE ERMITAGE, MUNICÍPIO DE
TERESÓPOLIS – RJ

10: 01/2018

ITEM	CÓDIGO	DESCRIÇÃO	UNIDADE	QUANTIDA DE	PREÇO UNITÁRIO	TOTAL
	EMOP/SCO					
115	04.020.0122-A	TRANSPORTE DE ANDAIME TUBULAR,CONSIDERANDO-SE A AREA DE PROJ ECAO VERTICAL DO ANDAIME,EXCLUSIVE CARGA,DESCARGA E TEMPO DE ESPERA DO CAMINHAO(VIDE ITEM 04.021.0010)	M2XKM	2.700,00	0,10	270,00
116	04.021.0010-A	CARGA E DESCARGA MANUAL DE ANDAIME TUBULAR,INCLUSIVE TEMPO D E ESPERA DO CAMINHAO,CONSIDERANDO-SE A AREA DE PROJECAO VERT ICAL	M2	30,00	0,57	17,10
117	05.008.0001-A	MONTAGEM E DESMONTAGEM DE ANDAIME COM ELEMENTOS TUBULARES,CO NSIDERANDO-SE A AREA VERTICAL RECOBERTA	M2	150,00	5,09	763,50
118	05.006.0001-B	ALUGUEL DE ANDAIME COM ELEMENTOS TUBULARES(FACHADEIRO)SOBRE SAPATAS FIXAS,CONSIDERANDO-SE A AREA DA PROJECAO VERTICAL DO ANDAIME E PAGO PELO TEMPO NECESSARIO A SUA UTILIZACAO,EXCLU SIVE TRANSPORTE DOS ELEMENTOS DO ANDAIME ATE A OBRA.PLATAFOR MA OU PA	M2XMES	60,00	4,00	240,00
119	05.008.0008-B	MOVIMENTACAO VERTICAL OU HORIZONTAL DE PLATAFORMA OU PASSARE LA	M2	112,50	0,42	47,25
120	05.001.0170-A	TRANSPORTE HORIZONTAL DE MATERIAL DE 1ªCATEGORIA OU ENTULHO, EM CARRINHOS,A 10,00M DE DISTANCIA,INCLUSIVE CARGA A PA	M3	15,80	14,65	231,47
121	04.005.0143-B	TRANSPORTE DE CARGA DE QUALQUER NATUREZA,EXCLUSIVE AS DESPES AS DE CARGA E DESCARGA,TANTO DE ESPERA DO CAMINHAO COMO DO S ERVENTE OU EQUIPAMENTO AUXILIAR,A VELOCIDADE MEDIA DE 30KM/H ,EM CAMINHAO BASCULANTE A OLEO DIESEL,COM CAPACIDADE UTIL DE 12T	T X KM	2.133,00	0,79	1.685,07
122	04.010.0046-A	CARGA E DESCARGA MECANICA DE AGREGADOS,TERRA,ESCOMBROS,MATER IAL A GRANEL,UTILIZANDO CAMINHAO BASCULANTE A OLEO DIESEL,CO M CAPACIDADE UTIL DE 12T,CONSIDERANDO O TEMPO PARA CARGA,DES CARGA E MANOBRA,EXCLUSIVE DESPESAS COM A PA-CARREGADEIRA EMP REGADA	T	23,70	0,74	17,53
123	04.012.0072-B	CARGA DE MATERIAL COM PA-CARREGADEIRA DE 1,30M3,EXCLUSIVE DE SPESAS COM O CAMINHAO,COMPREENDENDO TEMPO COM ESPERA E OPERA CAO PARA CARGAS DE 100T POR DIA DE 8H	T	23,70	4,47	105,93
124	TC09.05.0700	DISPOSIÇÃO FINAL DE MATERIAIS E RESÍDUOS DE OBRAS EM LOCAIS DE OPERAÇÃO E DISPOSIÇÃO FINAL APROPRIADOS , AUTORIZADOS E / OU LICENCIADOS PELOS ORGÃOS DE LICENCIAMENTO E DE CONTROLE AMBIENTAL , MEDIDA POR TONELADA TRANSPORTADA , SENDO COMPROVADA CONFORME LEGISLAÇÃO PERTINENTE (DESONERADO)	T	23,70	14,24	337,48
Subtotal						153.610,33
ESQUADRIAS						
125	14.006.0008-A	PORTA DE MADEIRA DE LEI EM COMPENSADO DE 90X210X3CM FOLHEADA NAS 2 FACES,ADUELA DE 13X3CM E ALIZARES DE 5X2CM,EXCLUSIVE FERRAGENS.FORNECIMENTO E COLOCACAO	UN	17,00	405,09	6.886,53
126	14.006.0010-A	PORTA DE MADEIRA DE LEI EM COMPENSADO DE 80X210X3CM FOLHEADA NAS 2 FACES,ADUELA DE 13X3CM E ALIZARES DE 5X2CM,EXCLUSIVE FERRAGENS.FORNECIMENTO E COLOCACAO	UN	2,00	385,01	770,02
127	14.003.0265-A	PROTECAO PARA PORTAS,EM CHAPA DE ALUMINIO FIXADA POR REBITES .FORNECIMENTO E COLOCACAO	M2	18,70	54,18	1.013,16
128	14.006.0428-A	CAIXILHO FIXO DE MADEIRA DE LEI,COM 3CM DE ESPESSURA,EXCLUSI VE GUARNICAO.FORNECIMENTO E COLOCACAO	M2	3,78	563,67	2.130,67
129	SBC110180	PORTA COMPLETA DE MADEIRA CORRER- MADEIRA E VIDRO EXCLUSIVE O FORNECIMENTO DE VIDROS E FERRAGENS. FORNECIMENTO E COLOCAÇÃO	M2	91,35	213,53	19.505,96
130	14.006.0234-A	PORTA DE MADEIRA DE LEI,COMPENSADO DE 90X210X3CM,COM VISOR E M POLICARBONATO TRANSLUCIDO DE 4MM,MEDINDO 1,10X0,20M,MOLA " FECHA PORTA",PUXADORES VERTICAIS METALICO 40CM,ADUELA 13X3CM E ALIZARES 5X2CM,FAIXAS PROTETORAS EM MATERIAL VINILICO COM 50CM DE	UN	19,00	894,79	17.001,01
131	14.006.0100-F	FORNECIMENTO E COLOCAÇÃO DE PORTA DE MADEIRA REVESTIDA COM LAMINADO MELAMINICO DE 0,80 X 1,80 EXCLUSIVE O FORNECIMENTO E COLOCAÇÃO DE FERRAGENS	UN	2,00	464,37	928,74
132	14.008.0045-A	PORTA DE MADEIRA DE LEI EM COMPENSADO DE 60X180X3CM,GUARNICA O LATERAL DE MARCO 7X3CM,SEND O A FOLHA REVESTIDA DE CHAPA LA MINADA (COMPOSTA DE CELULOSE COM RESINA PRENSADA EM AUTOCLAV E) DE 1MM DE ESPESSURA,EXCLUSIVE FERRAGENS.FORNECIMENTO E CO LOCACA	UN	7,00	524,37	3.670,59
133	14.003.0225-A	PORTA DE ALUMINIO ANODIZADO AO NATURAL,PERFIL SERIE 25,EM VE NEZIANA,EXCLUSIVE FECHADURA.FORNECIMENTO E COLOCACAO	M2	6,30	682,29	4.298,42
134	14.003.0225-A	PORTA DE ALUMINIO ANODIZADO AO NATURAL,PERFIL SERIE 25,EM VE NEZIANA,EXCLUSIVE FECHADURA.FORNECIMENTO E COLOCACAO	M2	5,88	682,29	4.011,86



GOVERNO DO ESTADO DO RIO DE JANEIRO
SECRETARIA DE ESTADO DO AMBIENTE – SEA
INSTITUTO ESTADUAL DO AMBIENTE - INEA

ELABORAÇÃO DE PROJETO EXECUTIVO E EXECUÇÃO DAS OBRAS PARA IMPLANTAÇÃO DE CRECHE, NA LOCALIDADE ERMITAGE, MUNICÍPIO DE
TERESÓPOLIS – RJ

10: 01/2018

ITEM	CÓDIGO	DESCRIÇÃO	UNIDADE	QUANTIDA DE	PREÇO UNITÁRIO	TOTAL
	EMOP/SCO					
135	14.003.0025-A	JANELA DE ALUMINIO ANODIZADO AO NATURAL DE CORRER,COM DUAS FOLHAS DE CORRER,EM PERFIS SERIE 28.FORNECIMENTO E COLOCACAO	M2	64,80	284,02	18.404,49
136	14.002.0232-A	QUADRO DE PROTECAO DE VAO EM CANTONEIRA DE ACO COM ABAS IGUAIS DE 5/8"X1/8",TELA DE ACO,FIO 12,MALHA DE 2,5X2,5M E TELA TIPO MOSQUETEIRO EM POLIETILENO.FORNECIMENTO E COLOCACAO	M2	43,43	440,72	19.140,46
137	14.003.0061-A	JANELA DE ALUMINIO ANODIZADO AO NATURAL,TIPO PIVOTANTE,COM PAINEL PIVOTANTE VERTICAL,EM PERFIS SERIE 28. FORNECIMENTO E COLOCACAO	M2	10,80	375,12	4.051,29
138	14.004.0120-A	VIDRO TEMPERADO INCOLOR,10MM DE ESPESSURA,PARA PORTAS OU PAINÉIS FIXOS,EXCLUSIVE FERRAGENS.FORNECIMENTO E COLOCACAO	M2	8,40	310,00	2.604,00
139	14.007.0900-F	FORNECIMENTO E COLOCAÇÃO DE FERRAGENS PARA PORTA DE DIVISÓRIA DE MADEIRA DE 1 FOLHA PARA SANITÁRIOS OU CHUVEIROS	UN	9,00	245,50	2.209,47
140	14.007.0200-A	FERRAGENS PARA DIVISÓRIAS DE MARMORE OU MARMORITE,DE SANITÁRIOS,CONSTANDO DE FORNECIMENTO SEM COLOCACAO(ESTA INCLUIDA NO FORNECIMENTO E COLOCACAO DA DIVISÓRIA),DE:-4 CANTONEIRAS DE ALUMINIO PARA FIXACAO DA PLACA;-12 PARAFUSOS DE ALUMINIO DE 3/4"X5/16"	UN	34,00	108,76	3.697,84
141	14.007.0040-A	FERRAGENS P/PORTAS DE MADEIRA,1 FOLHA DE ABRIR,INTERNAS,SOCALIS OU DE SERVIÇO,CONSTANDO DE FORNEC.S/COLOC.,DE:-FECHADURA TIPO GORGE,TRINCO REVERSIVEL,EM LATAO,ACABAMENTO CROMADO;-ENTRADA E ROSETA CIRCULARES,LATAO LAMINADO,ACABAMENTO CROMADO :-MACAN	UN	38,00	277,38	10.540,44
142	14.007.0170-A	FERRAGENS PARA PORTAS(CONJUNTO COMPLETO) DE 2 FOLHAS DE VIDRO TEMPERADO DE 10MM,CONSTANDO DE FORNECIMENTO SEM COLOCACAO (ESTA INCLUIDA NO FORNECIMENTO E COLOCACAO DO VIDRO),EXCLUSIVE MOLAHIDRAULICA DE PISO(VIDE ITEM 14.007.0190)	UN	2,00	324,13	648,26
143	14.007.0190-A	MOLAHIDRAULICA DE PISO PARA PORTAS DE VIDRO TEMPERADO DE 10 MM.FORNECIMENTO	UN	2,00	374,43	748,86
144	14.007.0095-A	FERRAGENS P/PORTAS DE MADEIRA,DE CORRER,DE 2 FOLHAS,CONSTANDO DE FORNEC.S/COLOC.DE:-FECHADURA COM CHAVE BI-PARTIDA,LATAO ,ACABAMENTO CROMADO;-4,00M DE TRILHO EM "U",DE FERRO;-4 ROLDANAS DE FERRO;-4 GUIAS DE LATAO.TAMANHO 3/4".SEM CANTONEIRA: -4.00M	UN	15,00	336,92	5.053,80
145	14.007.0321-A	PUXADOR HORIZONTAL PARA PORTA,TIPO ALÇA,PARA PESSOAS COM NECESSIDADES ESPECIFICAS, EM TUBO DE ACO INOXIDAVEL DE 1.1/4", AISI-304,LIGA 18.8,COM 30CM.FORNECIMENTO	UN	23,00	90,13	2.072,99
146	14.007.0337-A	SUPORTE DUPLO HORIZONTAL PARA VIDROS TEMPERADOS DE 10MM.FORNECIMENTO	UN	2,00	23,60	47,20
147	14.007.0266-A	FERRAGENS PARA PORTAS DE ABRIR,DE FERRO OU ALUMINIO,CONSTANDO DE FORNECIMENTO DAS PECAS:-FECHADURA DE CILINDRO OVALADO PARA MONTANTES ESTREITOS,EM LATAO,ACABAMENTO CROMADO;-ESPELHO RETANGULAR,EM LATAO,ACABAMENTO CROMADO OU ROSETA CIRCULAR E MOLATAO	UN	3,00	48,87	146,61
148	14.007.0266-A	FERRAGENS PARA PORTAS DE ABRIR,DE FERRO OU ALUMINIO,CONSTANDO DE FORNECIMENTO DAS PECAS:-FECHADURA DE CILINDRO OVALADO PARA MONTANTES ESTREITOS,EM LATAO,ACABAMENTO CROMADO;-ESPELHO RETANGULAR,EM LATAO,ACABAMENTO CROMADO OU ROSETA CIRCULAR E MOLATAO	UN	18,00	48,87	879,66
149	14.004.0025-A	VIDRO PLANO TRANSPARENTE,COMUM,DE 6MM DE ESPESSURA.FORNECIMENTO E COLOCACAO	M2	63,60	78,00	4.960,80
150	14.004.0040-A	VIDRO,FANTASIA,DE 4MM DE ESPESSURA,DO TIPO MARTELADO,ARTICO, OU LIXA.FORNECIMENTO E COLOCACAO	M2	10,80	55,62	600,69



GOVERNO DO ESTADO DO RIO DE JANEIRO
SECRETARIA DE ESTADO DO AMBIENTE – SEA
INSTITUTO ESTADUAL DO AMBIENTE - INEA

ELABORAÇÃO DE PROJETO EXECUTIVO E EXECUÇÃO DAS OBRAS PARA IMPLANTAÇÃO DE CRECHE, NA LOCALIDADE ERMITAGE, MUNICÍPIO DE
TERESÓPOLIS – RJ

10: 01/2018

ITEM	CÓDIGO	DESCRIÇÃO	UNIDADE	QUANTIDA DE	PREÇO UNITÁRIO	TOTAL
	EMOP/SCO					
151	14.004.0100-A	ESPELHO DE CRISTAL,4MM DE ESPESSURA.COM MOLDURA DE MADEIRA.F ORNECIMENTO E COLOCACAO	M2	11,97	206,81	2.475,51
152	14.004.0121-A	VIDRO TEMPERADO,INCOLOR,COM 6MM DE ESPESSURA,ENCAIXILHADO EM MADEIRA,ALUMINIO OU FERRO.FORNECIMENTO E COLOCACAO	M2	91,35	185,00	16.899,75
Subtotal						155.399,08
COBERTURA						
153	11.016.0007-A	PILARES E/OU VIGAS EM TRELICAS METALICAS,INCLUSIVE PERDAS E UMA DEMA O PINTURA ANTIOXIDO.FORNECIMENTO E MONTAGEM	KG	6.299,96	8,34	52.541,66
154	16.005.0075-A	COBERTURA TERMO-ISOLANTE,DUPLA,TRAPEZOIDAL,ALUMINIO 0,43MM,P /USO ONDE SE REQUER CONFORTO TERMICO,DUPLA ESTANQUEIDADE LAT ERAL,S/PINTURA,RECHEIO DE POLIESTIRENO EXPANDIDO(EPS ALTURA= 40MM)C/RETARDANTE A CHAMA E DENSIDADE NBR-11.752 DA ABNT,LAR GURA U	M2	135,11	120,83	16.325,34
155	16.005.0035-A	COBERTURA EM TELHAS DE ALUMINIO COM ACABAMENTO EM VERNIZ EM 1 FACE E PINTADA NA OUTRA,MODELO TRAPEZOIDAL OU ONDULADA,NA ESPESSURA DE 0,5MM.MEDIDA PELA AREA REAL DE COBERTURA.FORNEC IMENTO E COLOCACAO	M2	981,21	31,93	31.330,03
156	16.005.0008-A	CUMEEIRA DE ALUMINIO,COM ESPESSURA DE 0,8MM,0,30M DE ABA PAR A CADA LADO,PARA TELHAS TRAPEZOIDAIS.FORNECIMENTO E COLOCACA O	M	130,57	33,80	4.413,26
157	16.005.0027-A	RUFO DE ALUMINIO DE 0,8X500MM.FORNECIMENTO E COLOCACAO	M	347,41	56,11	19.493,17
158	16.005.0015-A	CALHA DE ALUMINIO,0,30M,EM CHAPA DE ESPESSURA 0,8MM E DESENV OLVIMENTO 0,50M.FORNECIMENTO E COLOCACAO	M	24,59	54,80	1.347,53
159	12.003.0116-A	ALVENARIA DE TIJOLOS CERAMICOS FURADOS 10X20X30CM,COMPLEMENT ADA COM 6% DE TIJOLOS DE 10X20X20CM,ASSENTES COM ARGAMASSA D E CIMENTO E SAIBRO,NO TRACO 1:8,EM PAREDES DE MEIA VEZ(0,10M) DE SUPERFICIE CORRIDA,ATE 1,50M DE ALTURA E MEDIDA PELA AR EA REA	M2	365,52	32,93	12.036,57
160	13.002.0011-B	REVESTIMENTO EXTERNO,DE UMA VEZ,COM ARGAMASSA DE CIMENTO,SAI BRO MACIO E AREIA FINA,NO TRACO 1:3:3,COM ESPESSURA DE 2,5CM ,INCLUSIVE CHAPISCO DE CIMENTO E AREIA,NO TRACO 1:3	M2	731,04	23,17	16.938,19
Subtotal						154.425,75
IMPERMEABILIZAÇÃO						
161	16.020.0002-A	IMPERMEABILIZACAO C/MANTA A BASE DE ASFALTO MODIFICADO C/POL IMEROS,TIPO III-A,C/ESP.4,00M,CONSUMO MINIMO DE 1,15M2/M2,AP LICACAO C/CHAMA DE MACARICO SOBRE PRIMER ASFALTICO BASE AGUA OU SOLVENTE.C/CONSUMO 0.40KG/M2.INCLUSIVE ESTE	M2	695,50	77,64	53.998,62
162	13.301.0125-B	CONTRAPISO,BASE OU CAMADA REGULARIZADORA,EXECUTADA COM ARGAM ASSA DE CIMENTO E AREIA,NO TRACO 1:4,NA ESPESSURA DE 3CM	M2	695,50	23,85	16.587,67
163	13.301.0117-A	CONTRAPISO,BASE OU CAMADA REGULARIZADORA EXECUTADA COM ARGAM ASSA DE CIMENTO E AREIA,NO TRACO 1:4,NA ESPESSURA DE 1CM	M2	687,68	13,00	8.939,84
164	16.020.0005-A	IMPERMEABILIZACAO COM MANTA BASE ASFALTO MODIFICADO C/POLIME ROS,TIPO II-A OU II-B,ESP.4,00M,CONSUMO MINIMO 1,15M2/M2,APL ICACAO CHAMA MACARICO SOBRE PRIMER ASFALTICO BASE AGUA OU SO LVENTE,CONSUMO 0.40KG/M2.INCLUSIVE ESTE	M2	1.124,52	57,17	64.288,80
Subtotal						143.814,93
REVESTIMENTOS						
165	13.001.0011-A	CHAPISCO EM SUPERFICIE DE CONCRETO OU ALVENARIA,COM ARGAMASS A DE CIMENTO E AREIA,NO TRACO 1:3,COM 0,72L/M2 DE LATEX	M2	1.751,30	11,44	20.034,87
166	13.001.0060-B	REVESTIMENTO EXTERNO,DE UMA VEZ,COM ARGAMASSA DE CIMENTO E A REOLA PARA EMBOCO,NO TRACO 1:6,COM 3CM DE ESPESSURA,INCLUSIV E CHAPISCO DE CIMENTO E AREIA,NO TRACO 1:3	M2	704,62	24,34	17.150,45
167	13.003.0001-A	REVESTIMENTO INTERNO,DE UMA VEZ,MASSA UNICA OU EMBOCO PAULIS TA COM ARGAMASSA DE CIMENTO,CAL,SAIBRO MACIO E AREIA FINA,NO TRACO 1:4:4:4, ESPESSURA DE 2CM ACABAMENTO CAMURCADO, APLICA DO SOBRE SUPERFICIE CHAPISCADA. EXCLUSIVE CHAPISCO	M2	1.591,07	20,51	32.632,84
168	13.030.0290-A	REVESTIMENTO DE PAREDES COM CERAMICA 25X40CM E 8,5MM DE ESPE SSURA,ASSENTE CONFORME ITEM 13.025.0016	M2	561,98	76,89	43.210,64



GOVERNO DO ESTADO DO RIO DE JANEIRO
SECRETARIA DE ESTADO DO AMBIENTE – SEA
INSTITUTO ESTADUAL DO AMBIENTE - INEA

ELABORAÇÃO DE PROJETO EXECUTIVO E EXECUÇÃO DAS OBRAS PARA IMPLANTAÇÃO DE CRECHE, NA LOCALIDADE ERMITAGE, MUNICÍPIO DE
TERESÓPOLIS – RJ

10: 01/2018

ITEM	CÓDIGO	DESCRIÇÃO	UNIDADE	QUANTIDA DE	PREÇO UNITÁRIO	TOTAL
	EMOP/SCO					
169	13.030.0255-A	REVESTIMENTO DE PAREDES COM CERAMICA BRANCA,CINZA OU BEGE,10 X10CM, TELADA, PLACA 30X30CM,ASSENTE COM ARGAMASSA COLANTE, REJUNTAMENTO COM ARGAMASSA INDUSTRIALIZADA, EXCLUSIVE CHAPIS CO E EMBOCO	M2	155,66	62,27	9.692,94
170	13.196.0010-A	FORRO REMOVIVEL COMPOSTO DE GESSO ACARTONADO,TIPO STANDARD A SER APLICADO SIST.DRYWALL,C/PLACA BORDA QUADRADA 625X625MM, ESP.6,5;9,5 OU 12,5MM,ESTRUTURADO PERFIS TIPO TRAVESSA "T" A CO GALVANIZADO,ALUMINIO OU DE LIGAS DE ALUMINIO,ESP.MINIMA 0 ,5MM C/	M2	818,74	49,97	40.912,43
171	04.020.0122-A	TRANSPORTE DE ANDAIME TUBULAR,CONSIDERANDO-SE A AREA DE PROJ ECAO VERTICAL DO ANDAIME,EXCLUSIVE CARGA,DESCARGA E TEMPO DE ESPERA DO CAMINHAO(VIDE ITEM 04.021.0010)	M2XKM	2.700,00	0,10	270,00
172	04.021.0010-A	CARGA E DESCARGA MANUAL DE ANDAIME TUBULAR,INCLUSIVE TEMPO D E ESPERA DO CAMINHAO,CONSIDERANDO-SE A AREA DE PROJECAO VERT ICA L	M2	30,00	0,57	17,10
173	05.008.0001-A	MONTAGEM E DESMONTAGEM DE ANDAIME COM ELEMENTOS TUBULARES,CO NSIDERANDO-SE A AREA VERTICAL RECOBERTA	M2	300,00	5,09	1.527,00
174	05.006.0001-B	ALUGUEL DE ANDAIME COM ELEMENTOS TUBULARES(FACHADEIRO)SOBRE SAPATAS FIXAS,CONSIDERANDO-SE A AREA DA PROJECAO VERTICAL DO ANDAIME E PAGO PELO TEMPO NECESSARIO A SUA UTILIZACAO,EXCLU SIVE TRANSPORTE DOS ELEMENTOS DO ANDAIME ATE A OBRA.PLATAFOR MA OU PA	M2XMES	60,00	4,00	240,00
175	05.008.0008-B	MOVIMENTACAO VERTICAL OU HORIZONTAL DE PLATAFORMA OU PASSARE LA	M2	225,00	0,42	94,50
176	05.001.0170-A	TRANSPORTE HORIZONTAL DE MATERIAL DE 1ªCATEGORIA OU ENTULHO, EM CARRINHOS,A 10,00M DE DISTANCIA,INCLUSIVE CARGA A PA	M3	4,28	14,65	62,70
177	04.005.0143-B	TRANSPORTE DE CARGA DE QUALQUER NATUREZA,EXCLUSIVE AS DESPES AS DE CARGA E DESCARGA,TANTO DE ESPERA DO CAMINHAO COMO DO S ERVENTE OU EQUIPAMENTO AUXILIAR,A VELOCIDADE MEDIA DE 30KM/H ,EM CAMINHAO BASCULANTE A OLEO DIESEL,COM CAPACIDADE UTIL DE 12T	T X KM	963,90	0,79	761,48
178	04.010.0046-A	CARGA E DESCARGA MECANICA DE AGREGADOS,TERRA,ESCOMBROS,MATER IAL A GRANEL,UTILIZANDO CAMINHAO BASCULANTE A OLEO DIESEL,CO M CAPACIDADE UTIL DE 12T,CONSIDERANDO O TEMPO PARA CARGA,DES CARGA E MANOBRA,EXCLUSIVE DESPESAS COM A PA-CARREGADEIRA EMP REGADA	T	10,71	0,74	7,92
179	04.010.0046-A	CARGA E DESCARGA MECANICA DE AGREGADOS,TERRA,ESCOMBROS,MATER IAL A GRANEL,UTILIZANDO CAMINHAO BASCULANTE A OLEO DIESEL,CO M CAPACIDADE UTIL DE 12T,CONSIDERANDO O TEMPO PARA CARGA,DES CARGA E MANOBRA,EXCLUSIVE DESPESAS COM A PA-CARREGADEIRA EMP REGADA	T	10,71	0,74	7,92
180	TC09.05.0700	DISPOSIÇÃO FINAL DE MATERIAIS E RESÍDUOS DE OBRAS EM LOCAIS DE OPERAÇÃO E DISPOSIÇÃO FINAL APROPRIADOS , AUTORIZADOS E / OU LICENCIADOS PELOS ORGÃOS DE LICENCIAMENTO E DE CONTROLE AMBIENTAL , MEDIDA POR TONELADA TRANSPORTADA , SENDO COMPROVADA CONFORME LEGISLAÇÃO PERTINENTE (DESONERADO)	T	13,92	14,24	198,22
Subtotal						166.821,01
PAVIMENTAÇÃO						
181	13.301.0134-A	CONTRAPISO,BASE OU CAMADA REGULARIZADORA EXECUTADA,COM ARGAM ASSA DE CIMENTO E AREIA,NO TRACO 1:4,NA ESPESSURA DE 6,5CM	M2	1.815,17	42,83	77.743,51
182	13.380.0010-A	PISO DE MARMORITE,COMPREENDENDO:A)LASTRO,COM 4CM DE ESPESSUR A MEDIA,DE ARGAMASSA DE CIMENTO E AREIA GROSSA,NO TRACO 1:4; B)CAMADA DE MARMORITE,COM 1CM DE ESPESSURA,FEITA COM GRANA N º1 DE MARMORE BRANCO NACIONAL E CIMENTO,SUPERFICIE ESTUCADA APOS A	M2	742,67	53,42	39.673,43
183	13.381.0050-A	JUNTA PLASTICA 17X3MM,PARA PISOS CONTINUOS.FORNECIMENTO E CO LOCACAO	M	1.856,68	5,93	11.010,08
184	13.330.0076-A	REVESTIMENTO DE PISO COM LADRILHO CERAMICO,ANTIDERRAPANTE,40 X40CM,SUJEITO A TRAFEGO INTENSO,RESISTENCIA A ABRASAO P.E.I. -IV,ASSENTES EM SUPERFICIE EM OSSO,COM ARGAMASSA COLANTE E REJUNTAMENTO PRONTO	M2	255,36	51,94	13.263,39
185	SINAPI87257	REVESTIMENTO CERÂMICO PARA PISO COM PLACAS TIPO ESMALTADA EXTRA DE DIMENSÕES 60 X 60 APLICADAS EM AMBIENTE DE AREA MAIOR QUE 10 M2	M2	92,25	66,51	6.135,54
186	13.390.0027-A	PISO VINILICO EM MANTAS RESINA PVC PLASTIFICANTE,C/2M LARG.X 23M COMPRIMENTO,HOMOGENEO,C/FLASH,C/2MM ESP.REFORCO EM POLIU RETANO ULTRA RESIST.,P/TRAFEGO INTENSO,ANTIFUNGICIDA E ANTIB ACTERIANO,VARIAS CORES.EXCL.RODAPE,ASSENTE SOBRE BASE EXIST..DEVEN	M2	538,00	161,28	86.768,64



GOVERNO DO ESTADO DO RIO DE JANEIRO
SECRETARIA DE ESTADO DO AMBIENTE – SEA
INSTITUTO ESTADUAL DO AMBIENTE - INEA

ELABORAÇÃO DE PROJETO EXECUTIVO E EXECUÇÃO DAS OBRAS PARA IMPLANTAÇÃO DE CRECHE, NA LOCALIDADE ERMITAGE, MUNICÍPIO DE
TERESÓPOLIS – RJ

10: 01/2018

ITEM	CÓDIGO	DESCRIÇÃO	UNIDADE	QUANTIDA DE	PREÇO UNITÁRIO	TOTAL
	EMOP/SCO					
187	SBC171039	PAVIMENTO DE CONCRETO 1:2:4 ESPESSURA 17 CM COM AÇO E JUNTA PLASTICA	M2	146,55	145,20	21.279,06
188	13.415.0900-F	FORNECIMENTO E COLOCAÇÃO DE PISO EMBORRACHADO COM 50 MM DE ALTURA COM PLACAS MEDINDO 1,0 X 1,0 METROS COM SUPERFÍCIE ANTIDERRAPANTE , DRENANTE , FIXADO COM A UTILIZAÇÃO DE PINOS E CONTRA PINOS	M2	66,46	211,13	14.031,65
189	09.010.0001-A	CORDOES DE CONCRETO SIMPLES,COM SECAO DE 10X25CM,MOLDADOS NO LOCAL,INCLUSIVE ESCAVACAO E REATERRO	M	27,91	32,67	911,81
Subtotal						270.817,11
RODAPÉS, SOLEIRAS E PEITORIS						
190	13.348.0075-A	SOLEIRA EM GRANITO CINZA ANDORINHA,ESPESSURA DE 3CM,COM 2 P LIMENTOS,LARGURA DE 15CM,ASSENTADO COM ARGAMASSA DE CIMENTO, SAIBRO E AREIA, NO TRACO 1:2:2, E REJUNTAMENTO COM CIMENTO BRANCO E CORANTE	M	89,60	47,45	4.251,52
191	13.348.0050-A	PEITORIL EM GRANITO CINZA ANDORINHA,ESPESSURA DE 2CM,LARGURA 15 A 18CM,ASSENTADO COM NATA DE CIMENTO SOBRE ARGAMASSA DE CIMENTO,SAIBRO E AREIA,NO TRACO 1:3:3 E REJUNTAMENTO COM CIM ENTO BRANCO	M	87,95	38,19	3.358,81
192	14.006.0400-A	PROTECAO DE PAREDES DE SALA DE AULA,COM MADEIRA DE LEI,20X2, 5CM, APARELHADA EM UMA FACE E NOS TOPOS, EXCLUSIVE PINTURA. FORNECIMENTO E COLOCACAO	M	264,75	48,29	12.784,77
193	13.390.0055-A	RODAPE DE PVC TIPO PLANO OU CURVO,COM 7,5CM DE ALTURA,PARA P ISOS VINILICOS.FORNECIMENTO E COLOCACAO	M	352,90	10,75	3.793,67
194	13.380.0015-A	RODAPE DE MARMORITE,FUNDIDO NO LOCAL,COM 10CM DE ALTURA,1CM DE ESPESSURA, TERMINANDO EM CANTO RETO JUNTO AO PISO, FEITO COM CIMENTO E GRANA Nº1 DE MARMORE BRANCO NACIONAL, COM POLI MENTO MANUAL,O MARMORITE E EXECUTADO SOBRE EMBOCO PREVIO NAO INCLUIDO	M	334,40	18,00	6.019,20
Subtotal						30.207,97
PINTURAS						
195	17.017.0010-A	PREPARO DE SUPERFICIES NOVAS,COM REVESTIMENTO LISO,INCLUSIVE LIXAMENTO,LIMPEZA,UMA DEMA O DE SELADOR ACRILICO,UMA DEMA O D E MASSA CORRIDA OU ACRILICA E NOVO LIXAMENTO COM REMOCAO DO PO RESIDUAL	M2	2.868,41	17,00	48.762,97
196	17.018.0080-A	PINTURA COM TINTA LATEX,CLASSIFICACAO STANDARD (NBR 15079),P ARA EXTERIOR,INCLUSIVE LIXAMENTOS,LIMPEZA,UMA DEMA O DE SELAD OR ACRILICO E DUAS DEMAOS DE ACABAMENTO	M2	2.251,63	10,27	23.124,24
197	17.013.0030-A	PINTURA INTERNA OU EXTERNA SOBRE CONCRETO LISO OU REVESTIMEN TO,COM TINTA AQUOSA A BASE DE EPOXI INCOLOR OU EM CORES,INCL USIVE LIMPEZA,E DUAS DEMAOS DE ACABAMENTO	M2	281,04	38,47	10.811,60
198	17.017.0160-A	PINTURA INTERNA OU EXTERNA SOBRE MADEIRA NOVA,COM DUAS DEMA O S DE TINTA SINTETICA ALQUIDICA DE USO GERAL,SOBRE SUPERFICIE PREPARADA,CONFORME O ITEM 17.017.0100,EXCLUSIVE ESTE PREPAR O	M2	470,68	11,99	5.643,45
199	17.017.0100-A	PREPARO DE MADEIRA NOVA,INCLUSIVE LIXAMENTO,LIMPEZA,UMA DEMA O DE VERNIZ ISOLANTE INCOLOR,DUAS DEMAOS DE MASSA PARA MADEI RA,LIXAMENTO E REMOCAO DE PO,E UMA DEMA O DE FUNDO SINTETICO NIVELADOR	M2	470,68	30,65	14.426,34
200	04.020.0122-A	TRANSPORTE DE ANDAIME TUBULAR,CONSIDERANDO-SE A AREA DE PROJ ECAO VERTICAL DO ANDAIME,EXCLUSIVE CARGA,DESCARGA E TEMPO DE ESPERA DO CAMINH AO(VIDE ITEM 04.021.0010)	M2XKM	2.700,00	0,10	270,00
201	04.021.0010-A	CARGA E DESCARGA MANUAL DE ANDAIME TUBULAR,INCLUSIVE TEMPO D E ESPERA DO CAMINH AO,CONSIDERANDO-SE A AREA DE PROJECAO VERT ICAL	M2	30,00	0,57	17,10
202	05.008.0001-A	MONTAGEM E DESMONTAGEM DE ANDAIME COM ELEMENTOS TUBULARES,CO NSIDERANDO-SE A AREA VERTICAL RECOBERTA	M2	300,00	5,09	1.527,00



GOVERNO DO ESTADO DO RIO DE JANEIRO
SECRETARIA DE ESTADO DO AMBIENTE – SEA
INSTITUTO ESTADUAL DO AMBIENTE - INEA

ELABORAÇÃO DE PROJETO EXECUTIVO E EXECUÇÃO DAS OBRAS PARA IMPLANTAÇÃO DE CRECHE, NA LOCALIDADE ERMITAGE, MUNICÍPIO DE
TERESÓPOLIS – RJ

10: 01/2018

ITEM	CÓDIGO	DESCRIÇÃO	UNIDADE	QUANTIDA DE	PREÇO UNITÁRIO	TOTAL
	EMOP/SCO					
203	05.006.0001-B	ALUGUEL DE ANDAIME COM ELEMENTOS TUBULARES(FACHADEIRO)SOBRE SAPATAS FIXAS,CONSIDERANDO-SE A AREA DA PROJECAO VERTICAL DO ANDAIME E PAGO PELO TEMPO NECESSARIO A SUA UTILIZACAO,EXCLU SIVE TRANSPORTE DOS ELEMENTOS DO ANDAIME ATE A OBRA.PLATAFOR MA OU PA	M2XMES	90,00	4,00	360,00
204	05.008.0008-B	MOVIMENTACAO VERTICAL OU HORIZONTAL DE PLATAFORMA OU PASSARE LA	M2	225,00	0,42	94,50
Subtotal						105.037,20
INSTALAÇÃO ELÉTRICA						
205	15.007.0507-A	QUADRO DE DISTRIBUICAO DE ENERGIA PARA DISJUNTORES TERMO-MAG NETICOS UNIPOLARES,DE EMBUTIR,COM PORTA E BARRAMENTOS DE FAS E,NEUTRO E TERRA,TRIFASICO,PARA INSTALACAO DE ATE 24 DISJUNT ORES COM DISPOSITIVO PARA CHAVE GERAL.FORNECIMENTO E COLOCAC AO.	UN	2,00	360,73	721,46
206	15.007.0504-A	QUADRO DE DISTRIBUICAO DE ENERGIA PARA DISJUNTORES TERMO-MAG NETICOS UNIPOLARES,DE EMBUTIR,COM PORTA E BARRAMENTOS DE FAS E,NEUTRO E TERRA,TRIFASICO,PARA INSTALACAO DE ATE 18 DISJUNT ORES COM DISPOSITIVO PARA CHAVE GERAL.FORNECIMENTO E COLOCAC AO.	UN	7,00	276,21	1.933,47
207	15.007.0575-A	DISJUNTOR TERMOMAGNETICO,BIPOLAR,DE 10 A 50AX250V.FORNECIMEN TO E COLOCACAO	UN	75,00	27,57	2.067,75
208	15.007.0605-A	DISJUNTOR TERMOMAGNETICO,TRIPOLAR,DE 60 A 100AX250V.FORNECIM ENTO E COLOCACAO	UN	14,00	85,91	1.202,74
209	15.007.0611-A	DISJUNTOR TERMOMAGNETICO,TRIPOLAR,DE 300 A 400AX250V.FORNECI MENTO E COLOCACAO	UN	1,00	1.020,81	1.020,81
210	15.007.0520-A	DISJUNTORES/INTERRUPTORES DIFERENCIAIS(D.I),CLASSE AC,2 POLO S,INSTANTANEO,CORRENTE NOMINAL(IN)25AX240V,SENSIBILIDADE 30M A/300MA.FORNECIMENTO E COLOCACAO	UN	27,00	112,29	3.031,83
211	15.007.0600-A	DISJUNTOR TERMOMAGNETICO,TRIPOLAR,DE 10 A 50AX250V.FORNECIME NTO E COLOCACAO	UN	1,00	44,98	44,98
212	15.015.0020-A	INSTALACAO DE PONTO DE LUZ,EMBTIDO NA LAJE,EQUIVALENTE A 2 VARAS DE ELETRODUTO DE PVC RIGIDO DE 3/4",12,00M DE FIO 2,5M M2,CAIXAS,CONEXOES,LUVAS,CURVA E INTERRUPTOR DE EMBUTIR COM PLACA FOSFORESCENTE,INCLUSIVE ABERTURA E FECHAMENTO DE RASGO EM ALVEN	UN	19,00	230,06	4.371,14
213	15.015.0035-A	INSTALACAO DE UM CONJUNTO DE 2 PONTOS DE LUZ,EMBTIDO NA LAJ E,EQUIVALENTE A 5 VARAS DE ELETRODUTO DE PVC RIGIDO DE 3/4", 33,00M DE FIO 2,5MM2,CAIXAS,CONEXOES,LUVAS,CURVA E INTERRUPT OR DE EMBUTIR COM PLACA FOSFORESCENTE,INCLUSIVE ABERTURA E F ECHAME	UN	9,00	430,19	3.871,71
214	15.015.0050-A	INSTALACAO DE UM CONJUNTO DE 3 PONTOS DE LUZ,EMBTIDO NA LAJ E,EQUIVALENTE A 6 VARAS DE ELETRODUTO DE PVC RIGIDO DE 3/4", 50,00M DE FIO 2,5MM2,CAIXAS,CONEXOES,LUVAS,CURVA E INTERRUPT OR DE EMBUTIR COM PLACA FOSFORESCENTE,INCLUSIVE ABERTURA E F ECHAME	UN	2,00	546,89	1.093,78
215	15.015.0065-A	INSTALACAO DE UM CONJUNTO DE 4 PONTOS DE LUZ,EMBTIDO NA LAJ E,EQUIVALENTE A 7 VARAS DE ELETRODUTO DE PVC RIGIDO DE 3/4", 50,00M DE FIO 2,5MM2,CAIXAS,CONEXOES,LUVAS,CURVA E INTERRUPT OR DE EMBUTIR COM PLACA FOSFORESCENTE,INCLUSIVE ABERTURA E F ECHAME	UN	6,00	592,82	3.556,92
216	15.015.0080-A	INSTALACAO DE UM CONJUNTO DE 5 PONTOS DE LUZ,EMBTIDO NA LAJ E,EQUIVALENTE A 8 VARAS DE ELETRODUTO DE PVC RIGIDO DE 3/4", 57,00M DE FIO 2,5MM2,CAIXAS,CONEXOES,LUVAS,CURVA E INTERRUPT OR DE EMBUTIR COM PLACA FOSFORESCENTE,INCLUSIVE ABERTURA E F ECHAME	UN	1,00	672,87	672,87
217	15.015.0096-A	INSTALACAO DE UM CONJUNTO DE 6 PONTOS DE LUZ,APARENTE,EQUIVA LENTE A 9 VARAS DE ELETRODUTO DE PVC RIGIDO DE 3/4",66,00M D E FIO 2,5MM2,CAIXAS,CONEXOES,LUVAS,CURVA E INTERRUPTOR DE SO BREPOR	UN	1,00	536,52	536,52
218	15.015.0100-A	INSTALACAO DE UM CONJUNTO DE 6 PONTOS DE LUZ,EMBTIDO NA LAJ E,EQUIVALENTE A 9 VARAS DE ELETRODUTO DE PVC RIGIDO DE 1/2", 66,00M DE FIO 2,5MM2,CAIXAS,CONEXOES,LUVAS,CURVA E INTERRUPT OR DE EMBUTIR COM PLACA FOSFORESCENTE,INCLUSIVE ABERTURA E F ECHAME	UN	2,00	601,41	1.202,82



GOVERNO DO ESTADO DO RIO DE JANEIRO
SECRETARIA DE ESTADO DO AMBIENTE – SEA
INSTITUTO ESTADUAL DO AMBIENTE - INEA

ELABORAÇÃO DE PROJETO EXECUTIVO E EXECUÇÃO DAS OBRAS PARA IMPLANTAÇÃO DE CRECHE, NA LOCALIDADE ERMITAGE, MUNICÍPIO DE
TERESÓPOLIS – RJ

10: 01/2018

ITEM	CÓDIGO	DESCRIÇÃO	UNIDADE	QUANTIDA DE	PREÇO UNITÁRIO	TOTAL
	EMOP/SCO					
219	15.008.0090-A	CABO DE COBRE COM ISOLAMENTO TERMOPLASTICO,COMPREENDENDO:PRE PARO,CORTE E ENFIAÇÃO EM ELETRODUTOS NA BITOLA DE 4MM2,450/7 50V.FORNECIMENTO E COLOCACAO	M	213,55	3,01	642,78
220	15.008.0095-A	CABO DE COBRE COM ISOLAMENTO TERMOPLASTICO,COMPREENDENDO:PRE PARO,CORTE E ENFIAÇÃO EM ELETRODUTOS,NA BITOLA DE 6MM2,450/7 50V.FORNECIMENTO E COLOCACAO	M	103,55	3,84	397,63
221	15.008.0100-A	CABO DE COBRE COM ISOLAMENTO TERMOPLASTICO,COMPREENDENDO:PRE PARO,CORTE E ENFIAÇÃO EM ELETRODUTOS NA BITOLA DE 10MM2,450/ 750V.FORNECIMENTO E COLOCACAO	M	69,80	5,38	375,52
222	15.008.0105-A	CABO DE COBRE COM ISOLAMENTO TERMOPLASTICO,COMPREENDENDO:PRE PARO,CORTE E ENFIAÇÃO EM ELETRODUTOS,NA BITOLA DE 16MM2,450/ 750V.FORNECIMENTO E COLOCACAO	M	480,70	7,31	3.513,91
223	15.008.0110-A	CABO DE COBRE COM ISOLAMENTO TERMOPLASTICO,COMPREENDENDO:PRE PARO,CORTE E ENFIAÇÃO EM ELETRODUTOS,NA BITOLA DE 25MM2,450/ 750V.FORNECIMENTO E COLOCACAO	M	406,90	10,23	4.162,58
224	15.008.0112-A	CABO DE COBRE COM ISOLAMENTO TERMOPLASTICO,COMPREENDENDO:PRE PARO,CORTE E ENFIAÇÃO EM ELETRODUTOS,NA BITOLA DE 35MM2,450/ 750V.FORNECIMENTO E COLOCACAO	M	359,05	14,65	5.260,08
225	15.008.0120-A	CABO DE COBRE COM ISOLAMENTO TERMOPLASTICO,COMPREENDENDO:PRE PARO,CORTE E ENFIAÇÃO EM ELETRODUTOS,NA BITOLA DE 70MM2,450/ 750V.FORNECIMENTO E COLOCACAO	M	174,10	29,60	5.153,36
226	15.008.0085-A	CABO DE COBRE COM ISOLAMENTO TERMOPLASTICO,COMPREENDENDO:PRE PARO,CORTE E ENFIAÇÃO EM ELETRODUTOS,NA BITOLA DE 2,5MM2,450 /750V.FORNECIMENTO E COLOCACAO	M	384,81	2,23	858,12
227	15.008.0175-A	CABO DE COBRE COM ISOLACAO SOLIDA EXTRUDADA,COM BAIXA EMISSA O DE FUMACA,UNIPOLAR,1X4MM2,ISOLAMENTO 0,6/1KV,COMPREENDENDO :PREPARO,CORTE E ENFIAÇÃO EM ELETRODUTOS.FORNECIMENTO E COLO CACAO	M	43,00	3,32	142,76
228	15.008.0181-A	CABO DE COBRE COM ISOLACAO SOLIDA EXTRUDADA,COM BAIXA EMISSA O DE FUMACA,UNIPOLAR,1X16MM2,ISOLAMENTO 0,6/1KV,COMPREENDEND O:PREPARO,CORTE E ENFIAÇÃO EM ELETRODUTOS.FORNECIMENTO E COL OCACAO	M	47,10	6,74	317,45
229	15.008.0185-A	CABO DE COBRE COM ISOLACAO SOLIDA EXTRUDADA,COM BAIXA EMISSA O DE FUMACA,UNIPOLAR,1X35MM2,ISOLAMENTO 0,6/1KV,COMPREENDEND O:PREPARO,CORTE E ENFIAÇÃO EM ELETRODUTOS.FORNECIMENTO E COL OCACAO	M	244,20	12,80	3.125,76
230	15.008.0189-A	CABO DE COBRE COM ISOLACAO SOLIDA EXTRUDADA,COM BAIXA EMISSA O DE FUMACA,UNIPOLAR,1X70MM2,ISOLAMENTO 0,6/1KV,COMPREENDEND O:PREPARO,CORTE E ENFIAÇÃO EM ELETRODUTOS.FORNECIMENTO E COL OCACAO	M	223,20	24,61	5.492,95
231	15.008.0197-A	CABO DE COBRE COM ISOLACAO SOLIDA EXTRUDADA,COM BAIXA EMISSA O DE FUMACA,UNIPOLAR,1X185MM2,ISOLAMENTO 0,6/1KV,COMPREENDEN DO:PREPARO,CORTE E ENFIAÇÃO EM ELETRODUTOS.FORNECIMENTO E CO LOCACAO	M	19,10	55,55	1.061,00
232	15.008.0900-F	CABO DE COBRE COM ISOLAÇÃO SOLIDA EXTRUDADA , COM BAIXA EMISSÃO DE FUMAÇA , UNIPOLAR , 1 X 400 MM2 , ISOLAMENTO 0,6 /1KV COMPREENDENDO PREPARO , CORTE E ENFIAÇÃO EM ELETRODUTOS . FORNECIMENTO E COLOCAÇÃO	M	79,20	197,70	15.657,47
233	15.008.0232-A	CABO DE COBRE COM ISOLAMENTO TERMOPLASTICO,COMPREENDENDO:PRE PARO,CORTE E ENFIAÇÃO EM ELETRODUTOS,NA BITOLA DE 35MM2,600/ 1.000V.FORNECIMENTO E COLOCACAO	M	63,80	15,32	977,41
234	15.008.0235-A	CABO DE COBRE COM ISOLAMENTO TERMOPLASTICO,COMPREENDENDO:PRE PARO,CORTE E ENFIAÇÃO EM ELETRODUTOS,NA BITOLA DE 50MM2,600/ 1.000V.FORNECIMENTO E COLOCACAO	M	28,90	21,12	610,36
235	15.008.0240-A	CABO DE COBRE COM ISOLAMENTO TERMOPLASTICO,COMPREENDENDO:PRE PARO,CORTE E ENFIAÇÃO EM ELETRODUTOS,NA BITOLA DE 70MM2,600/ 1.000V.FORNECIMENTO E COLOCACAO	M	315,30	28,57	9.008,12



GOVERNO DO ESTADO DO RIO DE JANEIRO
SECRETARIA DE ESTADO DO AMBIENTE – SEA
INSTITUTO ESTADUAL DO AMBIENTE - INEA

ELABORAÇÃO DE PROJETO EXECUTIVO E EXECUÇÃO DAS OBRAS PARA IMPLANTAÇÃO DE CRECHE, NA LOCALIDADE ERMITAGE, MUNICÍPIO DE
TERESÓPOLIS – RJ

10: 01/2018

ITEM	CÓDIGO	DESCRIÇÃO	UNIDADE	QUANTIDA DE	PREÇO UNITÁRIO	TOTAL
	EMOP/SCO					
236	15.008.0245-A	CABO DE COBRE COM ISOLAMENTO TERMOPLASTICO,COMPREENDENDO:PRE PARO,CORTE E ENFIAÇÃO EM ELETRODUTOS,NA BITOLA DE 95MM2,600/1.000V.FORNECIMENTO E COLOCACAO	M	115,60	38,10	4.404,36
237	15.008.0250-A	CABO DE COBRE COM ISOLAMENTO TERMOPLASTICO,COMPREENDENDO:PRE PARO,CORTE E ENFIAÇÃO EM ELETRODUTOS,NA BITOLA DE 120MM2,600/1.000V.FORNECIMENTO E COLOCACAO	M	115,60	47,52	5.493,31
238	15.008.0260-A	CABO DE COBRE COM ISOLAMENTO TERMOPLASTICO,COMPREENDENDO:PRE PARO,CORTE E ENFIAÇÃO EM ELETRODUTOS,NA BITOLA DE 185MM2,600/1.000V.FORNECIMENTO E COLOCACAO	M	0,70	69,70	48,79
239	15.015.0255-A	INSTALACAO DE PONTO DE TOMADA,EMBTIDO NA ALVENARIA,EQUIVALE NTE A 2 VARAS DE ELETRODUTO DE PVC RIGIDO DE 3/4",18,00M DE FIO 2,5MM2,CAIXAS,CONEXOES E TOMADA DE EMBUTIR 2P+T,20A,PADR AO BRASILEIRO,COM PLACA FOSFORESCENTE,INCLUSIVE ABERTURA E F ECHAMEN	UN	56,00	223,57	12.519,92
240	15.015.0275-A	INSTALACAO DE UM CONJUNTO DE 2 TOMADAS,EMBTIDO NA ALVENARIA ,EQUIVALENTE A 3 VARAS DE ELETRODUTO DE PVC RIGIDO DE 3/4",2 7,00M DE FIO 2,5MM2,CAIXAS,CONEXOES E TOMADAS DE EMBUTIR 2P+ T,20A,COM PLACA FOSFORESCENTE,INCLUSIVE ABERTURA E FECHAMENT O DE R	UN	12,00	301,46	3.617,52
241	15.015.0305-A	INSTALACAO DE UM CONJUNTO DE 3 TOMADAS,EMBTIDO NA ALVENARIA ,EQUIVALENTE A 4 VARAS DE ELETRODUTO DE PVC RIGIDO DE 1/2",3 7,00M DE FIO DE 2,5MM2,CAIXAS,CONEXOES E TOMADAS DE EMBUTIR 2P+T,20A,COM PLACA FOSFORESCENTE,INCLUSIVE ABERTURA E FECHAM TO DE R	UN	3,00	305,35	916,05
242	15.015.0315-A	INSTALACAO DE UM CONJUNTO DE 4 TOMADAS,EMBTIDO NA ALVENARIA ,EQUIVALENTE A 5 VARAS DE ELETRODUTO DE PVC RIGIDO DE 3/4",4 5,00M DE FIO 2,5MM2,CAIXAS,CONEXOES E TOMADAS DE EMBUTIR 2P+ T,20A,COM PLACA FOSFORESCENTE,INCLUSIVE ABERTURA E FECHAMENT O DE R	UN	1,00	451,43	451,43
243	15.015.0173-A	INSTALACAO DE PONTO DE FORCA ATE 4CV,EQUIVALENTE A 2 VARAS D E ELETRODUTO DE PVC RIGIDO DE 3/4",20,00M DE FIO 4MM2,CAIXAS E CONEXOES	UN	33,00	339,18	11.192,94
244	15.015.0177-A	INSTALACAO DE PONTO DE FORCA PARA 10CV,EQUIVALENTE A 2 VARAS DE ELETRODUTO DE PVC RIGIDO DE 1",20,00M DE FIO 6MM2,CAIXAS E CONEXOES	UN	14,00	510,18	7.142,52
245	15.015.0179-A	INSTALACAO DE PONTO DE FORCA PARA 15CV,EQUIVALENTE A 2 VARAS DE ELETRODUTO DE PVC RIGIDO DE 1.1/2",20,00M DE FIO 10MM2,C AIXAS E CONEXOES	UN	1,00	611,67	611,67
246	15.015.0205-A	INSTALACAO DE PONTO DE CAMPAINHA,COMPREENDENDO:2 VARAS DE EL ETRODUTO DE 1/2",18,00M DE FIO 0,75MM2,BOTAO E CIGARRA	UN	1,00	147,39	147,39
247	18.027.0363-A	LUMINARIA DE EMBUTIR,FIXADA EM LAJE OU FORRO,TIPO CALHA,CHAN FRADA OU PRISMATICA,ESMALTADA,COMPLETA,EQUIPADA COM REATOR E LETRONICO DE ALTO FATOR DE POTENCIA(AFP>=0,92)E LAMPADA FLUO RESCENTE DE 2X32W.FORNECIMENTO E COLOCACAO	UN	122,00	100,81	12.298,82
248	18.027.0313-A	LUMINARIA DE SOBREPOR,FIXADA EM LAJE OU FORRO,TIPO CALHA,CHA NFRADA OU PRISMATICA,ESMALTADA,COMPLETA,EQUIPADA COM REATOR ELETRONICO DE ALTO FATOR DE POTENCIA(AFP>=0,92)E LAMPADA FLU ORESCENTE DE 2X32W.FORNECIMENTO E COLOCACAO	UN	6,00	103,59	621,54
249	18.027.0445-A	ARANDELA COMPLETA,DE PAREDE,COM RECEPTACULO,REFLETOR EM MATE RIAL ANTIFERRUGEM E BRACO DE ALUMINIO ANODIZADO COM BASE PAR A FIXACAO.FORNECIMENTO E COLOCACA	UN	13,00	39,66	515,58
250	18.027.0905-F	FORNECIMENTO E INSTALAÇÃO DE LUMINARIA DE EMERGENCIA PARA PROJETO DE INCENDIO LED 300 LUMENS 4 W	UN	16,00	100,06	1.600,98
251	04.020.0122-A	TRANSPORTE DE ANDAIME TUBULAR,CONSIDERANDO-SE A AREA DE PROJ ECAO VERTICAL DO ANDAIME,EXCLUSIVE CARGA,DESCARGA E TEMPO DE ESPERA DO CAMINHAO(VIDE ITEM 04.021.0010)	M2XKM	1.620,00	0,10	162,00
252	04.021.0010-A	CARGA E DESCARGA MANUAL DE ANDAIME TUBULAR,INCLUSIVE TEMPO D E ESPERA DO CAMINHAO,CONSIDERANDO-SE A AREA DE PROJECAO VERT ICAL	M2	18,00	0,57	10,26



**GOVERNO DO ESTADO DO RIO DE JANEIRO
SECRETARIA DE ESTADO DO AMBIENTE – SEA
INSTITUTO ESTADUAL DO AMBIENTE - INEA**

**ELABORAÇÃO DE PROJETO EXECUTIVO E EXECUÇÃO DAS OBRAS PARA IMPLANTAÇÃO DE CRECHE, NA LOCALIDADE ERMITAGE, MUNICÍPIO DE
TERESÓPOLIS – RJ**

10: 01/2018

ITEM	CÓDIGO EMOP/SCO	DESCRIÇÃO	UNIDADE	QUANTIDA DE	PREÇO UNITÁRIO	TOTAL
253	05.008.0001-A	MONTAGEM E DESMONTAGEM DE ANDAIME COM ELEMENTOS TUBULARES, CONSIDERANDO-SE A ÁREA VERTICAL RECOBERTA	M2	270,00	5,09	1.374,30
254	05.006.0001-B	ALUGUEL DE ANDAIME COM ELEMENTOS TUBULARES (FACHADEIRO) SOBRE SAPATAS FIXAS, CONSIDERANDO-SE A ÁREA DA PROJEÇÃO VERTICAL DO ANDAIME E PAGO PELO TEMPO NECESSÁRIO À SUA UTILIZAÇÃO, EXCLUÍDO O TRANSPORTE DOS ELEMENTOS DO ANDAIME ATÉ À OBRA, PLATAFORMA OU PASSARELA	M2XMES	72,00	4,00	288,00
255	05.008.0008-B	MOVIMENTAÇÃO VERTICAL OU HORIZONTAL DE PLATAFORMA OU PASSARELA	M2	202,50	0,42	85,05
256	15.011.0138-A	SUBESTACAO SIMPLIFICADA PADRAO AMPLA, COM TRANSFORMADOR TRIFASICO DE 150KVA, INCLUSIVE CABINE DE MEDICAO, EM ALVENARIA, POST E TODOS OS MATERIAIS ELETRICOS NECESSARIOS	UN	1,00	20.099,25	20.099,25
257	15.015.0213-A	INSTALACAO DE PONTO DE VENTILADOR DE TETO, EQUIVALENTE A 2 VASOS DE ELETRODUTO DE PVC RIGIDO DE 3/4", EMBUTIDO NA LAJE, 12,00M DE FIO 2,5MM2, CONEXOES, LUVAS E CURVA, EXCLUSIVE INTERRUPTOR E ESPELHO, INCLUSIVE ABERTURA E FECHAMENTO DE RASGO EM ALVENARIA	UN	19,00	203,12	3.859,28
258	18.035.0005-A	VENTILADOR DE TETO, COM 3 PAS EM ACO GALVANIZADO, INCLUSIVE INTERRUPTOR DE COMANDO, FORNECIMENTO E COLOCACAO	UN	19,00	176,97	3.362,43
Subtotal						172.909,45
INSTALAÇÃO HIDRÁULICA						
259	15.001.0070-A	ABRIGO PARA HIDROMETRO DE 1/2" OU 3/4", NAS DIMENSÕES DE 0,80 X 0,40 X 0,50M, EM ALVENARIA DE TIJOLOS FURADOS DE 10X20X20CM, PARA REDES DE MEIA VÉZ, REVESTIDAS COM ARGAMASSA DE CIMENTO E SAIBÃO, NO TRACO 1:6, COM FUNDO DE CONCRETO E TAMPA DE CONCRETO ARMADO, P	UN	1,00	467,31	467,31
260	15.066.0013-A	CONJUNTO DE MATERIAIS, COMPLETO, PARA LIGAÇÃO DE RAMAL PREDIAL DE ÁGUA, DENOMINADO "KIT CAVALETE", EM PVC, DIÂMETRO DE 3/4". FORNECIMENTO	UN	1,00	34,83	34,83
261	15.068.0010-A	PREPARO E ASSENTAMENTO DE CAVALETE PADRAO NORMAL CEDAE COM DIÂMETRO DE 3/4", EXCLUSIVE FORNECIMENTO DE TUBOS, PECAS E REGISTROS	UN	1,00	39,72	39,72
262	15.001.0078-A	HIDROMETRO COM DIÂMETRO DE 3/4". FORNECIMENTO	UN	1,00	115,63	115,63
263	15.036.0028-A	TUBO DE PVC RIGIDO DE 25MM, SOLDÁVEL, EXCLUSIVE CONEXOES, EMENDAS, ABERTURA E FECHAMENTO DE RASGO. FORNECIMENTO E ASSENTAMENTO	M	438,57	6,68	2.929,64
264	15.036.0027-A	TUBO DE PVC RIGIDO DE 20MM, SOLDÁVEL, EXCLUSIVE CONEXOES, EMENDAS, ABERTURA E FECHAMENTO DE RASGO. FORNECIMENTO E ASSENTAMENTO	M	4,53	6,11	27,67
265	15.036.0031-A	TUBO DE PVC RIGIDO DE 50MM, SOLDÁVEL, EXCLUSIVE CONEXOES, EMENDAS, ABERTURA E FECHAMENTO DE RASGO. FORNECIMENTO E ASSENTAMENTO	M	99,20	14,23	1.411,61
266	15.036.0032-A	TUBO DE PVC RIGIDO DE 60MM, SOLDÁVEL, EXCLUSIVE CONEXOES, EMENDAS, ABERTURA E FECHAMENTO DE RASGO. FORNECIMENTO E ASSENTAMENTO	M	197,81	21,62	4.276,65
267	15.036.0034-A	TUBO DE PVC RIGIDO DE 85MM, SOLDÁVEL, EXCLUSIVE CONEXOES, EMENDAS, ABERTURA E FECHAMENTO DE RASGO. FORNECIMENTO E ASSENTAMENTO	M	7,73	38,99	301,39
268	15.045.0110-A	ABERTURA E FECHAMENTO MANUAL DE RASGO EM ALVENARIA, PARA PASSAGEM DE TUBOS E DUTOS, COM DIÂMETRO DE 1/2" A 1"	M	52,00	9,74	506,48
269	15.045.0115-A	ABERTURA E FECHAMENTO MANUAL DE RASGO EM ALVENARIA, PARA PASSAGEM DE TUBOS E DUTOS, COM DIÂMETRO DE 1.1/4" A 2"	M	4,00	15,69	62,76
270	03.001.0001-B	ESCAVAÇÃO MANUAL DE VALA/CAVA EM MATERIAL DE 1ª CATEGORIA (AREIA, ARGILA OU PICARRA), ATÉ 1,50M DE PROFUNDIDADE, EXCLUSIVE ESCORAMENTO E ESGOTAMENTO	M3	63,30	43,31	2.741,52
271	06.088.0010-A	EMBASAMENTO DE TUBULACAO, FEITO COM PO-DE-PEDRA	M3	6,33	81,64	516,78
272	03.011.0015-B	REATERRO DE VALA/CAVA COM MATERIAL DE BOA QUALIDADE, UTILIZANDO VIBRO COMPACTADOR PORTATIL, EXCLUSIVE MATERIAL	M3	51,32	16,93	868,89
273	05.001.0170-A	TRANSPORTE HORIZONTAL DE MATERIAL DE 1ª CATEGORIA OU ENTULHO, EM CARRINHOS, A 10,00M DE DISTÂNCIA, INCLUSIVE CARGA E DESCARGA	M3	70,65	14,65	1.035,02



GOVERNO DO ESTADO DO RIO DE JANEIRO
SECRETARIA DE ESTADO DO AMBIENTE – SEA
INSTITUTO ESTADUAL DO AMBIENTE - INEA

ELABORAÇÃO DE PROJETO EXECUTIVO E EXECUÇÃO DAS OBRAS PARA IMPLANTAÇÃO DE CRECHE, NA LOCALIDADE ERMITAGE, MUNICÍPIO DE
TERESÓPOLIS – RJ

10: 01/2018

ITEM	CÓDIGO	DESCRIÇÃO	UNIDADE	QUANTIDA DE	PREÇO UNITÁRIO	TOTAL
	EMOP/SCO					
274	04.005.0143-B	TRANSPORTE DE CARGA DE QUALQUER NATUREZA,EXCLUSIVE AS DESPES AS DE CARGA E DESCARGA,TANTO DE ESPERA DO CAMINHAO COMO DO S ERVENTE OU EQUIPAMENTO AUXILIAR,A VELOCIDADE MEDIA DE 30KM/H ,EM CAMINHAO BASCULANTE A OLEO DIESEL,COM CAPACIDADE UTIL DE 12T	T X KM	10.809,45	0,79	8.539,46
275	04.010.0046-A	CARGA E DESCARGA MECANICA DE AGREGADOS,TERRA,ESCOMBROS,MATER IAL A GRANEL,UTILIZANDO CAMINHAO BASCULANTE A OLEO DIESEL,CO M CAPACIDADE UTIL DE 12T,CONSIDERANDO O TEMPO PARA CARGA,DES CARGA E MANOBRA,EXCLUSIVE DESPESAS COM A PA-CARREGADEIRA EMP REGADA	T	120,10	0,74	88,87
276	04.012.0072-B	CARGA DE MATERIAL COM PA-CARREGADEIRA DE 1,30M3,EXCLUSIVE DE SPESAS COM O CAMINHAO,COMPREENDENDO TEMPO COM ESPERA E OPERA CAO PARA CARGAS DE 100T POR DIA DE 8H	T	120,10	4,47	536,84
277	TC09.05.0700	DISPOSIÇÃO FINAL DE MATERIAIS E RESÍDUOS DE OBRAS EM LOCAIS DE OPERAÇÃO E DISPOSIÇÃO FINAL APROPRIADOS , AUTORIZADOS E / OU LICENCIADOS PELOS ORGÃOS DE LICENCIAMENTO E DE CONTROLE AMBIENTAL , MEDIDA POR TONELADA TRANSPORTADA , SENDO COMPROVADA CONFORME LEGISLAÇÃO PERTINENTE (DESONERADO)	T	36,03	14,24	513,06
278	18.011.0003-A	TORNEIRA DE BOIA EM PLASTICO,PARA CAIXA D'AGUA,DE 1/2".FORNE CIMENTO E COLOCACAO	UN	1,00	14,06	14,06
279	18.029.0030-A	BOMBA HIDRAULICA CENTRIFUGA,COM MOTOR ELETRICO,POTENCIA DE 3 CV,EXCLUSIVE ACESSORIOS.FORNECIMENTO E COLOCACAO	UN	2,00	1.407,41	2.814,82
280	15.001.0076-A	ABRIGO PARA BOMBA,NAS DIMENSOES DE 1,20X0,60X0,80M,EM ALVENA RIA DE TIJOLOS FURADOS DE 10X20X20CM,PAREDES DE MEIA VEZ,REV ESTIDAS COM ARGAMASSA DE CIMENTO E SAIBRO,NÓ TRACO 1:6,COM FUNDO DE CONCRETO E TAMPA DE CONCRETO ARMADO,PORTA DE 100X60 CM EM CH	UN	1,00	597,05	597,05
281	15.038.0207-A	ADAPTADOR SOLDAVEL CURTO COM BOLSA E ROSCA PARA REGISTRO,COM DIAMETRO DE 60MMX2".FORNECIMENTO	UN	1,00	6,38	6,38
282	15.038.0209-A	ADAPTADOR SOLDAVEL CURTO COM BOLSA E ROSCA PARA REGISTRO,COM DIAMETRO DE 85MMX3".FORNECIMENTO	UN	4,00	17,28	69,12
283	15.038.0201-A	ADAPTADOR SOLDAVEL CURTO COM BOLSA E ROSCA PARA REGISTRO,COM DIAMETRO DE 25MMX3/4".FORNECIMENTO	UN	61,00	0,45	27,45
284	15.038.0250-A	BUCHA DE REDUCAO SOLDAVEL CURTA,COM DIAMETRO DE 25MMX20MM.FO RNECIMENTO	UN	1,00	0,22	0,22
285	15.038.0264-A	BUCHA DE REDUCAO SOLDAVEL LONGA,COM DIAMETRO DE 50MMX25MM.FO RNECIMENTO	UN	6,00	2,22	13,32
286	15.038.0280-A	CAP SOLDAVEL,COM DIAMETRO DE 20MM.FORNECIMENTO	UN	1,00	0,76	0,76
287	15.038.0324-A	JOELHO 45° SOLDAVEL,COM DIAMETRO DE 50MM.FORNECIMENTO	UN	3,00	3,75	11,25
288	15.038.0343-A	JOELHO 90° SOLDAVEL,COM DIAMETRO DE 110MM.FORNECIMENTO	UN	1,00	45,34	45,34
289	15.038.0335-A	JOELHO 90° SOLDAVEL,COM DIAMETRO DE 20MM.FORNECIMENTO	UN	1,00	0,28	0,28
290	15.038.0336-A	JOELHO 90° SOLDAVEL,COM DIAMETRO DE 25MM.FORNECIMENTO	UN	152,00	0,40	60,80
291	15.038.0339-A	JOELHO 90° SOLDAVEL,COM DIAMETRO DE 50MM.FORNECIMENTO	UN	8,00	2,78	22,24
292	15.038.0342-A	JOELHO 90° SOLDAVEL,COM DIAMETRO DE 85MM.FORNECIMENTO	UN	1,00	58,38	58,38
293	15.038.0356-A	LUVA SOLDAVEL,COM DIAMETRO DE 25MM.FORNECIMENTO	UN	2,00	0,44	0,88
294	15.038.0385-A	TE SOLDAVEL 90°,COM DIAMETRO DE 20MM.FORNECIMENTO	UN	1,00	0,49	0,49
295	15.038.0386-A	TE SOLDAVEL 90°,COM DIAMETRO DE 25MM.FORNECIMENTO	UN	88,00	0,67	58,96
296	15.038.0389-A	TE SOLDAVEL 90°,COM DIAMETRO DE 50MM.FORNECIMENTO	UN	1,00	5,22	5,22
297	15.038.0266-A	BUCHA DE REDUCAO SOLDAVEL LONGA,COM DIAMETRO DE 60MMX25MM.FO RNECIMENTO	UN	17,00	4,86	82,62
298	15.038.0269-A	BUCHA DE REDUCAO SOLDAVEL LONGA,COM DIAMETRO DE 60MMX50MM.FO RNECIMENTO	UN	2,00	7,75	15,50
299	15.038.0271-A	BUCHA DE REDUCAO SOLDAVEL LONGA,COM DIAMETRO DE 85MMX60MM.FO RNECIMENTO	UN	2,00	10,48	20,96
300	15.038.0321-A	JOELHO 45° SOLDAVEL,COM DIAMETRO DE 25MM.FORNECIMENTO	UN	3,00	0,75	2,25
301	15.038.0325-A	JOELHO 45° SOLDAVEL,COM DIAMETRO DE 60MM.FORNECIMENTO	UN	6,00	14,93	89,58
302	15.038.0327-A	JOELHO 45° SOLDAVEL,COM DIAMETRO DE 85MM.FORNECIMENTO	UN	1,00	41,10	41,10



GOVERNO DO ESTADO DO RIO DE JANEIRO
SECRETARIA DE ESTADO DO AMBIENTE – SEA
INSTITUTO ESTADUAL DO AMBIENTE - INEA

ELABORAÇÃO DE PROJETO EXECUTIVO E EXECUÇÃO DAS OBRAS PARA IMPLANTAÇÃO DE CRECHE, NA LOCALIDADE ERMITAGE, MUNICÍPIO DE
TERESÓPOLIS – RJ

10: 01/2018

ITEM	CÓDIGO	DESCRIÇÃO	UNIDADE	QUANTIDA DE	PREÇO UNITÁRIO	TOTAL
	EMOP/SCO					
303	15.038.0324-A	JOELHO 45º SOLDAVEL,COM DIAMETRO DE 50MM.FORNECIMENTO	UN	3,00	3,75	11,25
304	15.038.0340-A	JOELHO 90º SOLDAVEL,COM DIAMETRO DE 60MM.FORNECIMENTO	UN	1,00	15,77	15,77
305	15.038.0390-A	TE SOLDAVEL 90º,COM DIAMETRO DE 60MM.FORNECIMENTO	UN	20,00	16,78	335,60
306	15.038.0404-A	TE DE REDUCAO 90º SOLDAVEL,COM DIAMETRO DE 50MMX25MM.FORNECI MENTO	UN	2,00	4,52	9,04
307	15.038.0408-A	TE DE REDUCAO 90º SOLDAVEL,COM DIAMETRO DE 85MMX60MM.FORNECI MENTO	UN	2,00	39,86	79,72
308	15.029.0911-F	REGISTRO DE GAVETA COM ACABAMENTO E CANOPLA CROMADOS SIMPLES , BITOLA 3/4 REF 1509 . FORNECIMENTO E COLOCAÇÃO	UN	21,00	49,19	1.033,07
309	15.029.0011-A	REGISTRO DE GAVETA,EM BRONZE,COM DIAMETRO DE 3/4".FORNECIMEN TO E COLOCACAO	UN	4,00	35,90	143,60
310	15.029.0017-A	REGISTRO DE GAVETA,EM BRONZE,COM DIAMETRO DE 3".FORNECIMENTO E COLOCACAO	UN	2,00	269,35	538,70
311	15.038.0431-A	JOELHO 90º SOLDAVEL E COM ROSCA,COM DIAMETRO DE 25MMX1/2".FO RNECIMENTO	UN	18,00	1,21	21,78
312	15.038.0437-A	LUVA SOLDAVEL E COM ROSCA,COM DIAMETRO DE 25MMX3/4".FORNECIM ENTO	UN	11,00	0,88	9,68
313	SBC5391	CURVA 90º PVC SOLDAVEL DIAMETRO 25 MM - FORNECIMENTO	UN	3,00	1,47	4,41
314	SBC5385	CURVA 90º PVC SOLDAVEL DIAMETRO 50 MM - FORNECIMENTO	UN	1,00	10,21	10,21
315	15.038.0457-A	JOELHO 90º SOLDAVEL E COM BUCHA DE LATAO,COM DIAMETRO DE 25M MX3/4".FORNECIMENTO	UN	8,00	3,73	29,84
316	15.038.0456-A	JOELHO 90º SOLDAVEL E COM BUCHA DE LATAO,COM DIAMETRO DE 25M MX1/2".FORNECIMENTO	UN	83,00	3,01	249,83
317	15.045.0094-A	CORTE E COLOCACAO DE CONEXOES EM TUBO DE PVC RIGIDO,SOLDAVEL PARA AGUA FRIA,COM DIAMETRO DE 50MM.EXCLUSIVE A PECA	UN	21,00	15,16	318,36
318	15.045.0097-A	CORTE E COLOCACAO DE CONEXOES EM TUBO DE PVC RIGIDO,SOLDAVEL PARA AGUA FRIA,COM DIAMETRO DE 85MM.EXCLUSIVE A PECA	UN	7,00	24,25	169,75
319	15.045.0098-A	CORTE E COLOCACAO DE CONEXOES EM TUBO DE PVC RIGIDO,SOLDAVEL PARA AGUA FRIA,COM DIAMETRO DE 110MM.EXCLUSIVE A PECA	UN	1,00	27,29	27,29
320	15.045.0090-A	CORTE E COLOCACAO DE CONEXOES EM TUBO DE PVC RIGIDO,SOLDAVEL PARA AGUA FRIA,COM DIAMETRO DE 20MM.EXCLUSIVE A PECA	UN	3,00	4,85	14,55
321	15.045.0091-A	CORTE E COLOCACAO DE CONEXOES EM TUBO DE PVC RIGIDO,SOLDAVEL PARA AGUA FRIA,COM DIAMETRO DE 25MM.EXCLUSIVE A PECA	UN	430,00	6,06	2.605,80
322	15.045.0095-A	CORTE E COLOCACAO DE CONEXOES EM TUBO DE PVC RIGIDO,SOLDAVEL PARA AGUA FRIA,COM DIAMETRO DE 60MM.EXCLUSIVE A PECA	UN	44,00	18,19	800,36
323	01.002.0067-A	PERFURACAO ROTATIVA COM COROA DE WIDIA,EM ALTERACAO DE ROCHA ,DIAMETRO 10",VERTICAL,INCLUSIVE DESLOCAMENTO DENTRO DO CANT EIRO E INSTALACAO DA SONDA EM CADA FURO	M	50,00	240,33	12.016,50
324	10.003.0045-A	ESTACA RAIZ COM DIAMETRO DE 10" PARA CARGA DE 90T,INJECao DE ARGAMASSA DE CIMENTO E AREIA,COM 450 A 500KG DE CIMENTO POR M3,INCLUSIVE O FORNECIMENTO DOS MATERIAIS(CIMENTO,AREIA E A CO),EXCLUSIVE PERFURACAO	M	50,00	77,86	3.893,00
325	03.016.0015-B	ESCAVACAO MECANICA DE VALA NAO ESCORADA,EM MATERIAL DE 1ªCAT EGORIA,ATE 1,50M DE PROFUNDIDADE,UTILIZANDO RETRO-ESCAVADEIR A,EXCLUSIVE ESGOTAMENTO	M3	7,35	5,96	43,80
326	11.004.0029-A	FORMAS DE MADEIRA DE 3ª,COM APROVEITAMENTO DA MADEIRA POR 4 VEZES,PARA A MOLDAGEM DE CINTA SOBRE BALDRAME,INCLUSIVE FORN ECIMENTO DE MATERIAIS E DESMOLDAGEM	M2	6,00	22,11	132,66
327	11.004.0065-A	ESCORAMENTO DE FORMA DE PARAMENTOS VERTICAIS,PARA ALTURA ATE 1,50M,COM 30% DE APROVEITAMENTO DA MADEIRA,INCLUSIVE RETIRA DA	M2	6,00	22,24	133,44
328	11.009.0014-B	BARRA DE ACO CA-50,COM SALIENCIA OU MOSSA,COEFICIENTE DE CON FORMACAO SUPERFICIAL MINIMO (ADERENCIA) IGUAL A 1,5,DIAMETRO DE 8 A 12,5MM,DESTINADA A ARMADURA DE CONCRETO ARMADO,10% DE PERDAS DE PONTAS E ARAME 18.FORNECIMENTO	KG	360,00	3,06	1.101,60



GOVERNO DO ESTADO DO RIO DE JANEIRO
SECRETARIA DE ESTADO DO AMBIENTE – SEA
INSTITUTO ESTADUAL DO AMBIENTE - INEA

ELABORAÇÃO DE PROJETO EXECUTIVO E EXECUÇÃO DAS OBRAS PARA IMPLANTAÇÃO DE CRECHE, NA LOCALIDADE ERMITAGE, MUNICÍPIO DE
TERESÓPOLIS – RJ

10: 01/2018

ITEM	CÓDIGO	DESCRIÇÃO	UNIDADE	QUANTIDA DE	PREÇO UNITÁRIO	TOTAL
	EMOP/SCO					
329	11.009.0015-B	BARRA DE ACO CA-50,COM SALIENCIA OU MOSSA,COEFICIENTE DE CON FORMACAO SUPERFICIAL MINIMO (ADERENCIA) IGUAL A 1,5,DIAMETRO ACIMA DE 12,5MM,DESTINADA A ARMADURA DE CONCRETO ARMADO,10% DE PERDAS DE PONTAS E ARAME 18.FORNECIMENTO	KG	72,00	2,68	192,96
330	11.011.0030-B	CORTE,DOBRAGEM,MONTAGEM E COLOCACAO DE FERRAGENS NAS FORMAS, ACO CA-50,EM BARRAS REDONDAS,COM DIAMETRO DE 8 A 12,5MM	KG	360,00	3,18	1.144,80
331	11.011.0031-B	CORTE,DOBRAGEM,MONTAGEM E COLOCACAO DE FERRAGENS NAS FORMAS, ACO CA-50,EM BARRAS REDONDAS,COM DIAMETRO ACIMA DE 12,5MM	KG	72,00	2,72	195,84
332	11.003.0020-A	CONCRETO PARA CAMADAS PREPARATORIAS COM 180KG DE CIMENTO POR M3 DE CONCRETO,INCLUSIVE MATERIAIS,TRANSPORTE,PRODUCAO,LANC AMENTO E ADENSAMENTO	M3	0,90	294,55	265,09
333	11.025.0009-A	CONCRETO BOMBEADO,FCK=25MPA,COMPREENDENDO O FORNECIMENTO DE CONCRETO IMPORTADO DE USINA,COLOCACAO NAS FORMAS,ESPALHAMENT O,ADENSAMENTO MECANICO E ACABAMENTO	M3	4,50	411,60	1.852,20
334	11.015.0019-A	GROUT (ARGAMASSA FLUIDA DE ELEVADA RESISTENCIA),INCLUSIVE PREPARO,LANCAMENTO E FORNECIMENTO DOS MATERIAIS	M3	0,10	2.892,80	289,28
335	11.016.0901-F	FORNECIMENTO E INSTALAÇÃO SOBRE BASE EXISTENTE , DE RESERVATÓRIO D'ÁGUA TUBULAR METÁLICO COM CAPACIDADE PARA 36.000 LITROS , EXECUTADO EM AÇO A ASTM A 36 , USI SAC 300 (USIMINAS) , COR 420 (CSN), OU SIMILAR ACOMPANHADO DOS RESPECTIVOS CERTIFICADOS DE INSPEÇÃO . PINTURA INTERNA COM TINTA EPOXI POLIAMIDA BI COMPONENTE COM ESPESSURA FINAL DE 200 MICROMETROS E PINTURA EXTERNA COM TINTA ESMALTE COM ESPESSURA FINAL DE 120 MICRONS	UN	1,00	46.990,00	46.990,00
336	15.029.0013-A	REGISTRO DE GAVETA,EM BRONZE,COM DIAMETRO DE 1.1/4".FORNECIM ENTO E COLOCACAO	UN	4,00	55,55	222,20
337	15.030.0040-A	REGISTRO DE ESFERA,EM PVC,SOLDAVEL,COM DIAMETRO DE 60MM.FORN ECIMENTO E COLOCACAO	UN	1,00	71,51	71,51
338	15.029.0014-A	REGISTRO DE GAVETA,EM BRONZE,COM DIAMETRO DE 1.1/2".FORNECIM ENTO E COLOCACAO	UN	1,00	63,72	63,72
339	15.031.0023-A	TUBO DE FERRO GALVANIZADO DE 1.1/2",COM COSTURA,INCLUSIVE CO NEXOES E EMENDAS,EXCLUSIVE ABERTURA E FECHAMENTO MANUAL DE R ASGO.FORNECIMENTO E ASSENTAMENTO	M	2,00	42,06	84,12
340	15.031.0022-A	TUBO DE FERRO GALVANIZADO DE 1.1/4",COM COSTURA,INCLUSIVE CO NEXOES E EMENDAS,EXCLUSIVE ABERTURA E FECHAMENTO MANUAL DE R ASGO.FORNECIMENTO E ASSENTAMENTO	M	2,00	31,84	63,68
341	15.038.0005-A	ADAPTADOR ROSQUEAVEL,COM DIAMETRO DE 1.1/2",COM FLANGES E AN EL DE VEDACAO PARA CAIXA D'AGUA.FORNECIMENTO	UN	1,00	24,56	24,56
342	15.030.0084-A	VALVULA DE RETENCAO HORIZONTAL,EM PVC,SOLDAVEL,COM DIAMETRO DE 40MM.FORNECIMENTO E COLOCACAO	UN	1,00	49,66	49,66
343	15.038.0006-A	ADAPTADOR ROSQUEAVEL,COM DIAMETRO DE 2",COM FLANGES E ANEL D E VEDACAO PARA CAIXA D'AGUA.FORNECIMENTO	UN	1,00	36,31	36,31
344	15.038.0203-A	ADAPTADOR SOLDAVEL CURTO COM BOLSA E ROSCA PARA REGISTRO,COM DIAMETRO DE 40MMX1.1/4".FORNECIMENTO	UN	1,00	2,08	2,08
Subtotal						104.370,78
INSTALAÇÃO SANITÁRIA E ÁGUAS PLUVIAIS						
345	SINAPI89508	TUBO PVC, SERIE R, AGUA PLUVIAL , DN 40 MM , FORNECIDO E INSTALADO	M	120,00	13,62	1.634,40
346	SINAPI89511	TUBO PVC, SERIE R, AGUA PLUVIAL , DN 75 MM , FORNECIDO E INSTALADO	M	132,00	27,19	3.589,08
347	15.036.0052-A	TUBO DE PVC RIGIDO DE 100MM,SOLDAVEL,INCLUSIVE CONEXOES E EM ENDAS,EXCLUSIVE ABERTURA E FECHAMENTO DE RASGO.FORNECIMENTO E ASSENTAMENTO	M	132,00	19,66	2.595,12
348	SINAPI89512	TUBO PVC, SERIE R, AGUA PLUVIAL , DN 100 MM , FORNECIDO E INSTALADO	M	36,00	41,28	1.486,08
349	SINAPI89580	TUBO PVC, SERIE R, AGUA PLUVIAL , DN 150 MM , FORNECIDO E INSTALADO	M	48,00	45,53	2.185,44
350	15.002.0901-F	CAIXA DE GORDURA DE PVC DIAMETRO 300 MM COM TAMPA DE FERRO FUNDIDO . FORNECIMENTO E ASSENTAMENTO	UN	1,00	510,96	510,96
351	15.002.0903-F	CAIXA SIFONADA EM ANEIS DE CONCRETO DE 42 CM DE DIAMETRO E 60 CM DE PROFUNDIDADE EXC. ESCAVAÇÃO , REATERRO E TAMPA . FORNECIMENTO E ASSENTAMENTO	UN	1,00	200,84	200,84



GOVERNO DO ESTADO DO RIO DE JANEIRO
SECRETARIA DE ESTADO DO AMBIENTE – SEA
INSTITUTO ESTADUAL DO AMBIENTE - INEA

ELABORAÇÃO DE PROJETO EXECUTIVO E EXECUÇÃO DAS OBRAS PARA IMPLANTAÇÃO DE CRECHE, NA LOCALIDADE ERMITAGE, MUNICÍPIO DE
TERESÓPOLIS – RJ

10: 01/2018

ITEM	CÓDIGO	DESCRIÇÃO	UNIDADE	QUANTIDA DE	PREÇO UNITÁRIO	TOTAL
	EMOP/SCO					
352	06.016.0004-A	TAMPAO COMPLETO DE FºFº,DE 0,40 A 0,60M DE DIAMETRO,COM 120 A 125KG,PADRAO CEDAE,PARA CAIXA DE REGISTRO,CARGA MINIMA PAR A TESTE 25T,RESISTENCIA MAXIMA DE ROMPIMENTO 31,25T E FLECHA RESIDUAL MAXIMA DE 17MM,ASSENTADO COM ARGAMASSA DE CIMENTO E AREIA,N	UN	1,00	329,47	329,47
353	15.004.0180-A	RALO SIFONADO PVC RIGIDO (150X185)X75MM,EM PAVIMENTO TERREO, COM SAIDA DE 75MM,GRELHA REDONDA E PORTA-GRELHA,COMPREENDEND O:3,00M DE TUBO DE PVC DE 75MM E SUA LIGACAO AO RAMAL DE VEN TILACAO.FORNECIMENTO E INSTALACAO	UN	19,00	85,79	1.630,01
354	15.045.0115-A	ABERTURA E FECHAMENTO MANUAL DE RASGO EM ALVENARIA,PARA PASS AGEM DE TUBOS E DUTOS,COM DIAMETRO DE 1.1/4" A 2"	M	50,00	15,69	784,50
355	15.045.0116-A	ABERTURA E FECHAMENTO MANUAL DE RASGO EM CONCRETO,PARA PASSA GEM DE TUBOS E DUTOS,COM DIAMETRO DE 1.1/4" A 2"	M	30,00	75,98	2.279,40
356	15.004.0900-F	COLUNA DE VENTILAÇÃO COM TUBO PVC DIAMETRO 50 MM INCLUSIVE CONEXÕES , TERMINAL DE PROTEÇÃO , EXCLUSIVE CORTE E FECHAMENTO DE RASGO . FORNECIMENTO E ASSENTAMENTO	M	72,00	34,23	2.464,81
357	15.004.0901-F	COLUNA DE VENTILAÇÃO COM TUBO PVC DIAMETRO 100 MM INCLUSIVE CONEXÕES , TERMINAL DE PROTEÇÃO , EXCLUSIVE CORTE E FECHAMENTO DE RASGO . FORNECIMENTO E ASSENTAMENTO	M	18,00	39,50	710,92
358	SBC53086	CAIXA SIFONADA PVC 150 X 185 X 75 MM ,FORNECIMENTO E INSTALAÇÃO	UN	24,00	89,21	2.141,04
359	SINAPI90696	TUBO PVC PARA REDE COLETORA DE ESGOTO DE PAREDE MACIÇA DN200 MM JUNTA ELASTICA	M	12,00	62,56	750,72
360	SINAPI38424	CURVA DE PVC 90º SERIE R DN 150 MM PARA ESGOTO PREDIAL - FORNECIMENTO	UN	7,00	72,04	504,28
361	SINAPI38423	CURVA DE PVC 90º SERIE R DN 100 MM PARA ESGOTO PREDIAL - FORNECIMENTO	UN	2,00	48,08	96,16
362	SINAPI53059	JOELHO 90º PVC ESGOTO DN 100 MM - FORNECIMENTO	UN	12,00	59,86	718,32
363	SINAPI53324	JOELHO 90º PVC ESGOTO DN 50 MM - FORNECIMENTO	UN	25,00	19,81	495,25
364	SINAPI53333	JOELHO 45º PVC ESGOTO C/ ANEL BORRACHA DN 50 MM - FORNECIMENTO	UN	20,00	16,35	327,00
365	SBC53013	CAIXA DE GORDURA DUPLA 600 X 800 MM C/ TAMPA DE FERRO FUNDIDO - FORNECIMENTO E COLOCAÇÃO	UN	1,00	1.919,86	1.919,86
366	15.002.0902-F	CAIXA DE GORDURA DN 300 MM CONTENDO 2 ENTRADAS DE 75 MM E 1 ENTRADA DE 50 MM , 1 SAÍDA DE 100 MM . DIMENSÃO DE 558 MM X 300 MM , INC . CESTA DE LIMPEZA COM ALÇA	UN	1,00	359,89	359,89
367	SINAPI11737	PROLONGAMENTO DE CAIXA SIFONADA PVC 150 X 150 - FORNECIMENTO	UN	24,00	6,29	150,96
368	SBC53097	RALO SECO CONICO DE PVC 100 MM X 40 MM - FORNECIMENTO E COLOCAÇÃO	UN	3,00	43,59	130,77
369	SBC53333	JOELHO 45º PVC ESGOTO COM ANEL DE BORRACHA DN 50 MM - FORNECIMENTO	UN	20,00	16,35	327,00
370	SINAPI20143	JUNÇÃO SIMPLES PVC , SERIE R DN 100 X 75 MM PARA ESGOTO PREDIAL - FORNECIMENTO	UN	20,00	49,21	984,20
371	SINAPI20045	REDUÇÃO EXECNTRICA PVC SERIE R DN 75 MM X 50 MM PARA ESGOTO PREDIAL - FORNECIMENTO	UN	25,00	7,23	180,75
372	15.002.0205-A	CAIXA DE INSPECAO/CAIXA PARA AGUAS PLUVIAIS,DE CONCRETO PRE- MOLDADO,CONSTANDO DE CIRCULO DE FUNDO,3 ANEIS SUPERPOSTOS,DE 40MM DE ESPESSURA E 600MM DE DIAMETRO INTERNO,SEND O 1 ANEL INFERIOR(ENTRADA E SAIDA)DE 300MM,1 DE 150MM E 1 DE 75MM DE ALTURA,PE	UN	20,00	134,59	2.691,80
373	SINAPI20154	JOELHO DE PVC SERIE R 90º DN 40 MM PARA ESGOTO PREDIAL	UN	130,00	4,53	588,90
374	SINAPI20148	JOELHO 45º PVC SERIE R , DN 40 MM - FORNECIMENTO	UN	25,00	4,12	103,00
375	SINAPI20183	TÊ INSPEÇÃO DE PVC , SERIE R, DIAMETRO (100 X 75) MM . FORNECIMENTO	UN	5,00	41,60	208,00
376	SINAPI20182	TÊ INSPEÇÃO DE PVC , SERIE R, DIAMETRO (75 X 75) MM . FORNECIMENTO	UN	5,00	30,68	153,40
377	SINAPI20179	TÊ DE PVC , SERIE R, DIAMETRO (100 X 100) MM . FORNECIMENTO	UN	2,00	43,87	87,74
378	SINAPI20181	TÊ DE PVC , SERIE R, DIAMETRO (150 X 150) MM . FORNECIMENTO	UN	7,00	110,40	772,80
379	06.001.0900-F	ASSENTAMENTO DE PEÇAS E ACESSORIOS DE PVC RIGIDO COM JUNTA PLASTICA COM DIAMETRO NOMINAL 40 MM EXCLUSIVO PEÇAS E JUNTAS . CUSTO POR BOLSA	UN	310,00	3,03	940,01



GOVERNO DO ESTADO DO RIO DE JANEIRO
SECRETARIA DE ESTADO DO AMBIENTE – SEA
INSTITUTO ESTADUAL DO AMBIENTE - INEA

ELABORAÇÃO DE PROJETO EXECUTIVO E EXECUÇÃO DAS OBRAS PARA IMPLANTAÇÃO DE CRECHE, NA LOCALIDADE ERMITAGE, MUNICÍPIO DE
TERESÓPOLIS – RJ

10: 01/2018

ITEM	CÓDIGO	DESCRIÇÃO	UNIDADE	QUANTIDA DE	PREÇO UNITÁRIO	TOTAL
	EMOP/SCO					
380	06.001.0262-A	ASSENTAMENTO DE PECAS E ACESSORIOS DE PVC RIGIDO,COM JUNTA E LASTICA,COM DIAMETRO NOMINAL DE 100MM,EXCLUSIVE PECAS E JUNT AS ELASTICAS.CUSTO POR BOLSA	UN	64,00	9,70	620,80
381	06.001.0261-A	ASSENTAMENTO DE PECAS E ACESSORIOS DE PVC RIGIDO,COM JUNTA E LASTICA,COM DIAMETRO NOMINAL DE 75MM,EXCLUSIVE PECAS E JUNTA S ELASTICAS.CUSTO POR BOLSA	UN	65,00	7,27	472,55
382	06.001.0260-A	ASSENTAMENTO DE PECAS E ACESSORIOS DE PVC RIGIDO,COM JUNTA E LASTICA,COM DIAMETRO NOMINAL DE 50MM,EXCLUSIVE PECAS E JUNTA S ELASTICAS.CUSTO POR BOLSA	UN	65,00	4,85	315,25
383	06.001.0263-A	ASSENTAMENTO DE PECAS E ACESSORIOS DE PVC RIGIDO,COM JUNTA E LASTICA,COM DIAMETRO NOMINAL DE 150MM,EXCLUSIVE PECAS E JUNT AS ELASTICAS.CUSTO POR BOLSA	UN	76,00	12,12	921,12
384	11.003.0020-A	CONCRETO PARA CAMADAS PREPARATORIAS COM 180KG DE CIMENTO POR M3 DE CONCRETO,INCLUSIVE MATERIAIS,TRANSPORTE,PRODUCAO,LANC AMENTO E ADENSAMENTO	M3	1,50	294,55	441,82
385	03.001.0001-B	ESCAVACAO MANUAL DE VALA/CAVA EM MATERIAL DE 1ª CATEGORIA (A (AREIA,ARGILA OU PICARRA),ATE 1,50M DE PROFUNDIDADE,EXCLUSIV E ESCORAMENTO E ESGOTAMENTO	M3	230,62	43,31	9.988,19
386	06.088.0010-A	EMBASAMENTO DE TUBULACAO,FEITO COM PO-DE-PEDRA	M3	21,92	81,64	1.789,54
387	03.011.0015-B	REATERRO DE VALA/CAVA COM MATERIAL DE BOA QUALIDADE,UTILIZAN DO VIBRO COMPACTADOR PORTATIL,EXCLUSIVE MATERIAL	M3	204,93	16,93	3.469,38
388	20.104.0001-A	SAIBRO,INCLUSIVE TRANSPORTE.FORNECIMENTO	M3	204,93	52,72	10.803,65
389	05.001.0170-A	TRANSPORTE HORIZONTAL DE MATERIAL DE 1ªCATEGORIA OU ENTULHO, EM CARRINHOS,A 10,00M DE DISTANCIA,INCLUSIVE CARGA A PA	M3	435,55	14,65	6.380,75
390	04.005.0143-B	TRANSPORTE DE CARGA DE QUALQUER NATUREZA,EXCLUSIVE AS DESPES AS DE CARGA E DESCARGA,TANTO DE ESPERA DO CAMINHAO COMO DO S ERVENTE OU EQUIPAMENTO AUXILIAR,A VELOCIDADE MEDIA DE 30KM/H ,EM CAMINHAO BASCULANTE A OLEO DIESEL,COM CAPACIDADE UTIL DE 12T	T X KM	35.285,01	0,79	27.875,15
391	04.010.0046-A	CARGA E DESCARGA MECANICA DE AGREGADOS,TERRA,ESCOMBROS,MATER IAL A GRANEL,UTILIZANDO CAMINHAO BASCULANTE A OLEO DIESEL,CO M CAPACIDADE UTIL DE 12T,CONSIDERANDO O TEMPO PARA CARGA,DES CARGA E MANOBRA,EXCLUSIVE DESPESAS COM A PA-CARREGADEIRA EMP REGADA	T	392,05	0,74	290,11
392	04.012.0072-B	CARGA DE MATERIAL COM PA-CARREGADEIRA DE 1,30M3,EXCLUSIVE DE SPESAS COM O CAMINHAO,COMPREENDENDO TEMPO COM ESPERA E OPERA CAO PARA CARGAS DE 100T POR DIA DE 8H	T	392,05	4,47	1.752,46
393	TC09.05.0700	DISPOSIÇÃO FINAL DE MATERIAIS E RESÍDUOS DE OBRAS EM LOCAIS DE OPERAÇÃO E DISPOSIÇÃO FINAL APROPRIADOS , AUTORIZADOS E / OU LICENCIADOS PELOS ORGÃOS DE LICENCIAMENTO E DE CONTROLE AMBIENTAL , MEDIDA POR TONELADA TRANSPORTADA , SENDO COMPROVADA CONFORME LEGISLAÇÃO PERTINENTE (DESONERADO)	T	392,05	14,24	5.582,79
394	01352	Tampao de ferro fundido, p/caixa de inspecao e semelhantes, de (57x49)cm, com 32kg	UN	20,00	150,00	3.000,00
395	06.001.0325-A	ASSENTAMENTO DE TAMPAO DE FºFº, TIPO CIRCULAR,COM DIAMETRO AC IMA DE 0,60M E ATE 1,00M,ASSENTADO COM ARGASSA DE CIMENTO E AREIA,NO TRACO 1:4 EM VOLUME,EXCLUSIVE TAMPAO	UN	20,00	170,98	3.419,60
396	11.003.0005-B	CONCRETO DOSADO RACIONALMENTE PARA UMA RESISTENCIA CARACTERI STICA A COMPRESSAO DE 25MPA,INCLUSIVE MATERIAIS,TRANSPORTE,P REPARO COM BETONEIRA,LANCAMENTO E ADENSAMENTO	M3	39,00	373,57	14.567,82
397	11.003.0020-A	CONCRETO PARA CAMADAS PREPARATORIAS COM 180KG DE CIMENTO POR M3 DE CONCRETO,INCLUSIVE MATERIAIS,TRANSPORTE,PRODUCAO,LANC AMENTO E ADENSAMENTO	M3	5,03	294,55	1.482,91
398	11.004.0020-B	FORMAS DE MADEIRA DE 3ª PARA MOLDAGEM DE PECAS DE CONCRETO A RMADO COM PARAMENTOS PLANOS,EM LAJES,VIGAS,PAREDES,ETC,SERVI NDO A MADEIRA 3 VEZES,INCLUSIVE DESMOLDAGEM,EXCLUSIVE ESCORA MENTO.	M2	281,49	42,99	12.101,38



GOVERNO DO ESTADO DO RIO DE JANEIRO
SECRETARIA DE ESTADO DO AMBIENTE – SEA
INSTITUTO ESTADUAL DO AMBIENTE - INEA

ELABORAÇÃO DE PROJETO EXECUTIVO E EXECUÇÃO DAS OBRAS PARA IMPLANTAÇÃO DE CRECHE, NA LOCALIDADE ERMITAGE, MUNICÍPIO DE
TERESÓPOLIS – RJ

10: 01/2018

ITEM	CÓDIGO	DESCRIÇÃO	UNIDADE	QUANTIDA DE	PREÇO UNITÁRIO	TOTAL
	EMOP/SCO					
399	11.004.0035-B	ESCORAMENTO DE FORMAS ATE 3,30M DE PE DIREITO,COM MADEIRA DE 3ª,TABUAS EMPREGADAS 3 VEZES,PRUMOS 4 VEZES	M3	168,90	7,26	1.226,18
400	11.009.0013-A	BARRA DE ACO CA-50,COM SALIENCIA OU MOSSA,COEFICIENTE DE CON FORMACAO SUPERFICIAL MINIMO (ADERENCIA) IGUAL A 1,5,DIAMETRO DE 6,3MM,DESTINADA A ARMADURA DE CONCRETO ARMADO,10% DE PER DAS DE PONTAS E ARAME 18.FORNECIMENTO	KG	623,94	3,20	1.996,60
401	11.009.0014-B	BARRA DE ACO CA-50,COM SALIENCIA OU MOSSA,COEFICIENTE DE CON FORMACAO SUPERFICIAL MINIMO (ADERENCIA) IGUAL A 1,5,DIAMETRO DE 8 A 12,5MM,DESTINADA A ARMADURA DE CONCRETO ARMADO,10% DE PERDAS DE PONTAS E ARAME 18.FORNECIMENTO	KG	2.495,76	3,06	7.637,02
402	11.011.0029-A	CORTE,DOBRAGEM,MONTAGEM E COLOCACAO DE FERRAGENS NAS FORMAS, ACO CA-50,EM BARRAS REDONDAS,COM DIAMETRO IGUAL A 6,3MM	KG	623,94	3,63	2.264,90
403	11.011.0030-B	CORTE,DOBRAGEM,MONTAGEM E COLOCACAO DE FERRAGENS NAS FORMAS, ACO CA-50,EM BARRAS REDONDAS,COM DIAMETRO DE 8 A 12,5MM	KG	2.495,76	3,18	7.936,51
404	15.036.0053-A	TUBO DE PVC RIGIDO DE 150MM,SOLDAVEL,INCLUSIVE CONEXOES E EM ENDAS,EXCLUSIVE ABERTURA E FECHAMENTO DE RASGO.FORNECIMENTO E ASSENTAMENTO	M	72,00	38,81	2.794,32
405	SINAPI90696	TUBO PVC PARA REDE COLETORA DE ESGOTO DE PAREDE MACIÇA DN200 MM JUNTA ELASTICA	M	12,00	62,56	750,72
406	15.036.0052-A	TUBO DE PVC RIGIDO DE 100MM,SOLDAVEL,INCLUSIVE CONEXOES E EM ENDAS,EXCLUSIVE ABERTURA E FECHAMENTO DE RASGO.FORNECIMENTO E ASSENTAMENTO	M	132,00	19,66	2.595,12
407	03.001.0001-B	ESCAVACAO MANUAL DE VALA/CAVA EM MATERIAL DE 1ª CATEGORIA (A (AREIA,ARGILA OU PICARRA),ATE 1,50M DE PROFUNDIDADE,EXCLUSIV E ESCORAMENTO E ESGOTAMENTO	M3	462,13	43,31	20.014,85
408	03.011.0015-B	REATERRO DE VALA/CAVA COM MATERIAL DE BOA QUALIDADE,UTILIZAN DO VIBRO COMPACTADOR PORTATIL,EXCLUSIVE MATERIAL	M3	218,53	16,93	3.699,76
409	20.104.0001-A	SAIBRO,INCLUSIVE TRANSPORTE.FORNECIMENTO	M3	218,53	52,72	11.521,07
410	05.001.0170-A	TRANSPORTE HORIZONTAL DE MATERIAL DE 1ªCATEGORIA OU ENTULHO, EM CARRINHOS,A 10,00M DE DISTANCIA,INCLUSIVE CARGA A PA	M3	680,66	14,65	9.971,71
411	04.005.0143-B	TRANSPORTE DE CARGA DE QUALQUER NATUREZA,EXCLUSIVE AS DESPES AS DE CARGA E DESCARGA,TANTO DE ESPERA DO CAMINHAO COMO DO S ERVENTE OU EQUIPAMENTO AUXILIAR,A VELOCIDADE MEDIA DE 30KM/H ,EM CAMINHAO BASCULANTE A OLEO DIESEL,COM CAPACIDADE UTIL DE 12T	T X KM	70.705,89	0,79	55.857,65
412	04.010.0046-A	CARGA E DESCARGA MECANICA DE AGREGADOS,TERRA,ESCOMBROS,MATER IAL A GRANEL,UTILIZANDO CAMINHAO BASCULANTE A OLEO DIESEL,CO M CAPACIDADE UTIL DE 12T,CONSIDERANDO O TEMPO PARA CARGA,DES CARGA E MANOBR,EXCLUSIVE DESPESAS COM A PA-CARREGADEIRA EMP REGADA	T	785,62	0,74	581,35
413	04.012.0072-B	CARGA DE MATERIAL COM PA-CARREGADEIRA DE 1,30M3,EXCLUSIVE DE SPESAS COM O CAMINHAO,COMPREENDENDO TEMPO COM ESPERA E OPERA CAO PARA CARGAS DE 100T POR DIA DE 8H	T	785,62	4,47	3.511,72
414	TC09.05.0700	DISPOSIÇÃO FINAL DE MATERIAIS E RESÍDUOS DE OBRAS EM LOCAIS DE OPERAÇÃO E DISPOSIÇÃO FINAL APROPRIADOS , AUTORIZADOS E / OU LICENCIADOS PELOS ORGÃOS DE LICENCIAMENTO E DE CONTROLE AMBIENTAL , MEDIDA POR TONELADA TRANSPORTADA , SENDO COMPROVADA CONFORME LEGISLAÇÃO PERTINENTE (DESONERADO)	T	785,62	14,24	11.187,22
415	06.015.0010-A	POCO DE VISITA EM ALVENARIA DE BLOCOS DE CONCRETO(20X20X40CM),PAREDES 0,20M DE ESP.C/1,20X1,20X1,40M,P/COLETOR AGUAS PLUVIAIS 0,40 A 0,70M DE DIAM.UTILIZANDO ARG.CIM.AREIA,TRACO 1: 4,SEND O PAREDES CHAPISCADAS E REVESTIDAS INTERNAMENTE C/ARG. ENCHI	UN	4,00	1.528,88	6.115,52
416	06.251.0033-A	TUBO DE CONCRETO ARMADO, CLASSE PA-1,PARA GALERIAS DE AGUAS PLUVIAIS,COM DIAMETRO DE 600MM,JUNTA DE ARGAMASSA. FORNECIM ENTO	M	121,00	110,64	13.387,44
417	06.088.0010-A	EMBASAMENTO DE TUBULACAO,FEITO COM PO-DE-PEDRA	M3	30,12	81,64	2.458,99



GOVERNO DO ESTADO DO RIO DE JANEIRO
SECRETARIA DE ESTADO DO AMBIENTE – SEA
INSTITUTO ESTADUAL DO AMBIENTE - INEA

ELABORAÇÃO DE PROJETO EXECUTIVO E EXECUÇÃO DAS OBRAS PARA IMPLANTAÇÃO DE CRECHE, NA LOCALIDADE ERMITAGE, MUNICÍPIO DE
TERESÓPOLIS – RJ

10: 01/2018

ITEM	CÓDIGO	DESCRIÇÃO	UNIDADE	QUANTIDA DE	PREÇO UNITÁRIO	TOTAL
	EMOP/SCO					
418	06.001.0033-A	ASSENTAMENTO DE TUBOS DE CONCRETO ARMADO,EXCLUSIVE FORN.DEST ES,PARA COLETOR DE AGUAS PLUVIAIS,COM DIAMETRO DE 600MM,ATER RO E SOCA ATE A ALTURA DA GERATRIZ SUPERIOR DO TUBO,CONSIDER ANDO O MATERIAL DA PROPRIA ESCAVACAO,INCLUSIVE FORNECIMENTO DO MATE	M	121,00	71,14	8.607,94
419	20.104.0001-A	SAIBRO,INCLUSIVE TRANSPORTE.FORNECIMENTO	M3	218,53	52,72	11.521,07
420	01.018.0002-A	LOCACAO DE OBRA COM APARELHO TOPOGRAFICO SOBRE CERCA DE MARC ACAO,INCLUSIVE CONSTRUCAO DESTA E SUA PRE-LOCACAO E O FORNEC IMENTO DO MATERIAL E TENDO POR MEDICAO O PERIMETRO A CONSTRU IR	M	236,00	14,26	3.365,36
421	2003309	VALETA DE PROTEÇÃO DE CORTES COM REVESTIMENTO DE CONCRETO - VPC 04 DNIT - AREIA E BRITA COMERCIAIS INCLUSIVE ESCAVAÇÃO ENLEIVAMENTO E FORNECIMENTO DE TODOS OS MATERIAIS	M	48,00	76,55	3.674,40
422	05.001.0126-A	REMOCAO DE TUBULACAO DE FERRO FUNDIDO COM D.N DE 400 A 600MM ,EXCLUSIVE ESCAVACAO E REATERRO	M	26,00	65,19	1.694,94
423	06.001.0244-A	ASSENTAMENTO DE TUBULACAO DE PVC,COM JUNTA ELASTICA,PARA COL ETOR DE ESGOTOS,COM DIAMETRO NOMINAL DE 200MM,ATERRO E SOCA ATE A ALTURA DA GERATRIZ SUPERIOR DO TUBO,CONSIDERANDO O MAT ERIAL DA PROPRIA ESCAVACAO.EXCLUSIVE TUBO E JUNTA	M	12,00	10,25	123,00
424	SBC53039	RALO HEMISFÉRICO PVC 100 MM	UN	2,00	47,57	95,14
425	SBC53103	RALO HEMISFÉRICO FERRO FUNDIDO 150 MM X 150 MM	UN	7,00	388,31	2.718,17
426	06.012.0003-A	CAIXA DE AREIA DE CONCRETO ARMADO DE 1,10X1,10X2,00M,PARA CO LETOR DE AGUAS PLUVIAIS DE 0,60M DE DIAMETRO COM PAREDES DE 0,15M DE ESPESSURA,SEND O A BASE EM CONCRETO DOSADO PARA FCK= 10MPA E REVESTIDA DE ARGAMASSA DE CIMENTO E AREIA,TRACO 1:4 EM VOLUM	UN	3,00	2.329,02	6.987,06
Subtotal						344.603,88
LOUÇAS E METAIS						
427	18.002.0055-A	MICTORIO DE LOUCA BRANCA COM SIFAO INTEGRADO E MEDIDAS EM TORNO DE 33X28X53CM.FERRAGENS EM METAL CROMADO:REGISTRO DE PRESSAO 1416 DE 1/2" E TUBO DE LIGACAO DE 1/2".FORNECIMENTO	UN	1,00	249,17	249,17
428	15.004.0050-A	INSTALACAO E ASSENTAMENTO DE MICTORIO(EXCLUSIVE FORNECIMENTO DO APARELHO),COMPREENDENDO:3,00M DE TUBO DE PVC DE 25MM,1,5 0M DE TUBOS DE PVC DE 40MM E 50MM,CADA,CONEXOES E RALO SIFON ADO DE PVC COM 100X100X50MM COM TAMPA CEGA	UN	1,00	131,84	131,84
429	18.002.0065-A	VASO SANITARIO DE LOUCA BRANCA,TIPO POPULAR,COM CAIXA ACOPLA DA E MEDIDAS EM TORNO DE 35X65X35CM,INCLUSIVE ASSENTO PLASTICO TIPO POPULAR,BOLSA DE LIGACAO,RABICHO EM PVC E ACESSORIOS DE FIXACAO.FORNECIMENTO	UN	5,00	180,45	902,25
430	15.004.0105-A	INSTALACAO E ASSENTAMENTO DE VASO SANITARIO INDIVIDUAL E VAL VULA DE DESCARGA(EXCL.ESTES)EM PAVIMENTO TERREO,COMPREENDEND O:INSTALACAO HIDRAULICA COM 2,00M TUBO PVC 50MM,COM CONEXOES ,ATE VALVULA E APOS ESTA ATE O VASO,LIGACAO ESGOTOS COM 3,00 M TUBO	UN	14,00	262,41	3.673,74
431	18.006.0020-A	VASO SANITARIO DE LOUCA BRANCA,INFANTIL,INCLUSIVE ACESSORIOS DE FIXACAO.FORNECIMENTO	UN	9,00	195,98	1.763,82
432	18.005.0027-A	ASSENTO SANITARIO DE PLASTICO,PARA VASO INFANTIL.FORNECIMENT O E COLOCACAO	UN	6,00	27,37	164,22
433	18.002.0090-A	VASO SANITARIO DE LOUCA BRANCA OU BRANCO GELO,PARA PESSOAS C OM NECESSIDADES ESPECIFICAS,INCLUSIVE ASSENTO ESPECIAL,BOLSA DE LIGACAO E ACESSORIOS DE FIXACAO.FORNECIMENTO	UN	4,00	582,82	2.331,28
434	18.009.0058-A	TORNEIRA PARA PIA OU TANQUE,1158 DE 1/2"X18CM APROXIMADAMENT E,EM METAL CROMADO.FORNECIMENTO	UN	9,00	23,86	214,74
435	18.002.0014-A	LAVATORIO DE LOUCA BRANCA,COM COLUNA SUSPENSA,PARA PESSOAS C OM NECESSIDADES ESPECIFICAS,COM MEDIDAS EM TORNO DE 45,5X35, 5CM,INCLUSIVE SIFAO EM PVC FLEXIVEL,VALVULA DE ESCOAMENTO CROMADA,RABICHO EM PVC E TORNEIRA DE FECHAMENTO AUTOMATICO.FOR NECIME	UN	18,00	323,79	5.828,22
436	15.004.0063-A	INSTALACAO E ASSENTAMENTO DE LAVATORIO DE UMA TORNEIRA(EXCLU SIVE FORNECIMENTO DO APARELHO),COMPREENDENDO:3,00M DE TUBO D E PVC DE 25MM,2,00M DE TUBO DE PVC DE 40MM E CONEXOES	UN	18,00	136,10	2.449,80



GOVERNO DO ESTADO DO RIO DE JANEIRO
SECRETARIA DE ESTADO DO AMBIENTE – SEA
INSTITUTO ESTADUAL DO AMBIENTE - INEA

ELABORAÇÃO DE PROJETO EXECUTIVO E EXECUÇÃO DAS OBRAS PARA IMPLANTAÇÃO DE CRECHE, NA LOCALIDADE ERMITAGE, MUNICÍPIO DE
TERESÓPOLIS – RJ

10: 01/2018

ITEM	CÓDIGO	DESCRIÇÃO	UNIDADE	QUANTIDA DE	PREÇO UNITÁRIO	TOTAL
	EMOP/SCO					
437	18.002.0029-A	CUBA DE LOUCA BRANCA,DE SOBREPOR,OVAL,INCLUSIVE RABICHO EM M ETAL CROMADO,SIFAO EM METAL CROMADO,TORNEIRA DE PRESSAO,E VA LVULA DE ESCOAMENTO.FORNECIMENTO	UN	14,00	181,53	2.541,42
438	18.016.0040-A	CUBA DE ACO INOXIDAVEL DE 500X400X200MM,EM CHAPA 20.304,VALV ULA DE ESCOAMENTO TIPO AMERICANA 1623,SIFAO 1680 1.1/2"X1.1/ 2",EXCLUSIVE TORNEIRA.FORNECIMENTO E COLOCACAO	UN	4,00	407,09	1.628,36
439	18.016.0042-A	CUBA DUPLA DE ACO INOXIDAVEL DE 820X340X150MM,EM CHAPA 20.30 4,2 VALVULAS DE ESCOAMENTO TIPO AMERICANA 1623,2 SIFOES 1680 1.1/2"X1.1/2",EXCLUSIVE TORNEIRA.FORNECIMENTO E COLOCACAO	UN	1,00	650,47	650,47
440	18.009.0110-A	TORNEIRA ELETRICA DE PVC,110/220V.FORNECIMENTO	UN	2,00	83,23	166,46
441	18.007.0051-A	DUCHINHA MANUAL,COM REGISTRO DE PRESSAO 1/2" CROMADO,RABICHO CROMADO,SUPORTE BRANCO,PISTOLA BRANCA,BUCHAS E PARAFUSOS PA RA FIXACAO.FORNECIMENTO	UN	4,00	38,58	154,32
442	15.004.0059-A	INSTALACAO E ASSENTAMENTO DE DUCHINHA MANUAL PARA BANHEIRO(E XCLUSIVE FORNECIMENTO DO APARELHO),COMPREENDENDO:3,00M DE TU BO DE PVC DE 25MM E CONEXOES	UN	4,00	116,97	467,88
443	18.003.0003-A	VALVULA DE DESCARGA DE 1.1/2",REGISTRO INTEGRADO,SISTEMA HID ROMECANICO(ISENTA DE GOLPE DE ARIETE),CORPO EM LATAO,CANOPLA E BOTAO EM METAL CROMADO,DE EMNBUTIR.FORNECIMENTO	UN	9,00	114,94	1.034,46
444	18.009.0078-A	TORNEIRA PARA JARDIM,DE 3/4"X10CM APROXIMADAMENTE,EM METAL C ROMADO.FORNECIMENTO	UN	1,00	18,88	18,88
445	18.007.0045-A	CHUVEIRO ELETRICO,EM METAL CROMADO,DE 110/220V.FORNECIMENTO	UN	11,00	151,72	1.668,92
446	18.009.0065-A	TORNEIRA PARA PIA,COM AREJADOR,TUBO MOVEI,TIPO PAREDE,1168 D E 1/2"X22CM APROXIMADAMENTE,EM METAL CROMADO.FORNECIMENTO	UN	6,00	54,49	326,94
447	18.006.0028-A	TANQUE DE LOUCA BRANCA,COM COLUNA E MEDIDAS EM TORNO DE 56X4 8CM,INCLUSIVE ACESSORIOS DE FIXACAO.FORNECIMENTO	UN	3,00	263,25	789,75
448	15.004.0070-A	INSTALACAO E ASSENTAMENTO DE TANQUE DE SERVICO (EXCLUSIVE FO RNECIMENTO DO APARELHO),COMPREENDENDO:3,00M DE TUBO DE PVC D E 25MM,3,00M DE TUBO DE PVC DE 50MM E CONEXOES	UN	3,00	186,41	559,23
449	15.004.0046-A	INSTALACAO E ASSENTAMENTO DE CHUVEIRO ELETRICO (EXCLUSIVE FO RNECIMENTO DO APARELHO E REGISTRO),COMPREENDENDO 5,00M DE TU BO DE PVC DE 25MM,RALO SECO DE PVC DE 100MM COM GREIHA,2,00M DE TUBO DE PVC DE 40MM,30,00M DE FIO 4MM 2,6,00M DE ELETROD UTO DE	UN	11,00	289,24	3.181,64
450	18.016.0111-A	BARRA DE APOIO EM ACO INOXIDAVEL AISI 304,TUBO DE 1.1/4",EM "L",INCLUSIVE FIXACAO COM PARAFUSOS INOXIDAVEIS E BUCHAS PLA STICAS,MEDINDO 80X80CM,PARA PESSOAS COM NECESSIDADES ESPECIF ICAS.FORNECIMENTO E COLOCACAO	UN	8,00	219,32	1.754,56
451	18.005.0010-A	SABONETEIRA EM PLASTICO ABS,PARA SABONETE LIQUIDO.FORNECIMENT O E COLOCACAO	UN	33,00	28,27	932,91
452	18.005.0012-A	PORTA-TOALHA DE PAPEL EM PLASTICO ABS.FORNECIMENTO E COLOCAC AO	UN	24,00	35,11	842,64
453	18.005.0013-A	PORTA PAPEL HIGIENICO EM PLASTICO ABS.FORNECIMENTRO E COLOCA CAO	UN	18,00	27,90	502,20
454	15.004.0085-A	INSTALACAO E ASSENTAMENTO DE VALVULA DE DESCARGA(EXCLUSIVE F ORNECIMENTO DA VALVULA),COMPREENDENDO:3,00M DE TUBO DE PVC D E 50MM.CONEXOES E MONTAGEM	UN	9,00	160,59	1.445,31
455	18.009.0900-F	DUCHA HIGIENICA ELÉTRICA 110/220 V COM 3 TEMPERATURAS COR BRANCA , FORNECIMENTO E INSTALAÇÃO	UN	12,00	437,04	5.244,51
456	18.009.0901-F	INSTALAÇÃO E ASSENTAMENTO DE TORNEIRA ELÉTRICA 110/220 V , EXCLUSIVE O FORNECIMENTO DO APARELHO	UN	2,00	286,84	573,67
457	15.004.0090-A	INSTALACAO E COLOCACAO DE TORNEIRA PARA JARDIM OU DE LAVAGEM (EXCLUSIVE FORNECIMENTO DA TORNEIRA),COMPREENDENDO: 2,00M DE TUBO DE PVC DE 20MM E CONEXOES	UN	1,00	117,99	117,99
458	15.004.0108-A	INSTALACAO E ASSENTAMENTO DE VASO SANITARIO INDIVIDUAL E CAI XA DE DESCARGA(EXCLUSIVE ESTES)EM PAVIMENTO TERREO,COMPREEND ENDO:INSTALACAO HIDRAULICA COM 2,00M DE TUBO DE PVC DE 25MM, COM CONEXOES,ATE A CAIXA DE DESCARGA,LIGACAO DE ESGOTO COM 3 ,00M D	UN	4,00	230,21	920,84



GOVERNO DO ESTADO DO RIO DE JANEIRO
SECRETARIA DE ESTADO DO AMBIENTE – SEA
INSTITUTO ESTADUAL DO AMBIENTE - INEA

ELABORAÇÃO DE PROJETO EXECUTIVO E EXECUÇÃO DAS OBRAS PARA IMPLANTAÇÃO DE CRECHE, NA LOCALIDADE ERMITAGE, MUNICÍPIO DE
TERESÓPOLIS – RJ

10: 01/2018

ITEM	CÓDIGO	DESCRIÇÃO	UNIDADE	QUANTIDA DE	PREÇO UNITÁRIO	TOTAL
	EMOP/SCO					
459	18.019.0012-A	CAIXA DE DESCARGA DE PLASTICO,DE EMBUTIR,COM ESPELHO CROMADO .FORNECIMENTO	UN	4,00	394,33	1.577,32
460	18.005.0900-F	BANHEIRA DE ENCAIXAR EM PLASTICO RESISTENTE FORNECIMENTO E ASSENTAMENTO	UN	12,00	83,23	998,72
461	18.005.0030-A	ASSENTO ESPECIAL PARA VASO SANITARIO PARA PESSOAS COM NECESS IDADES ESPECIFICAS.FORNECIMENTO E COLOCACAO	UN	3,00	137,76	413,28
462	15.004.0255-A	BEBEDOURO ELETRICO,TIPO PRESSAO COM FILTRO INTERNO(EXCLUSIVE FORNECIMENTO DE APARELHO),COMPREENDENDO:2 VARAS DE ELETRODU TO PVC DE 3/4",COM LUVAS,10,00M DE FIO 2,5MM2,TOMADA DE EMBU TIR E CAIXA DE EMBUTIR,4,00M DE TUBO PVC DE 25MM,3,00M DE TU BO PVC	UN	6,00	233,40	1.400,40
463	18.025.0001-A	BEBEDOURO ELETRICO TIPO PRESSAO,EM ACO INOXIDAVEL,MODELO DE PE,ADULTO/CRIANCA,COM FILTRO INTERNO,CAPACIDADE 80L/H.FORNEC IMENTO	UN	6,00	839,83	5.038,98
464	18.035.0005-A	VENTILADOR DE TETO,COM 3 PAS EM ACO GALVANIZADO,INCLUSIVE IN TERRUPTOR DE COMANDO.FORNECIMENTO E COLOCACAO	UN	61,00	176,97	10.795,17
465	18.013.0156-A	REGISTRO DE PRESSAO,1416 DE 3/4",COM CANOPLA E VOLANTE EM ME TAL CROMADO.FORNECIMENTO	UN	11,00	27,72	304,92
Subtotal						63.761,23
BANCADAS						
466	18.082.0050-A	BANCA DE GRANITO CINZA ANDORINHA,COM 3CM DE ESPESSURA,COM AB ERTURA PARA 1 CUBA(EXCLUSIVE ESTA),SOBRE APOIOS DE ALVENARIA DE MEIA VEZ E VERGA DE CONCRETO,SEM REVESTIMENTO.FORNECIMENT O E COLOCACAO	M2	4,08	324,35	1.323,34
467	18.082.0051-A	BANCA DE GRANITO CINZA ANDORINHA,COM 3CM DE ESPESSURA,COM AB ERTURA PARA 2 CUBAS(EXCLUSIVE ESTAS),SOBRE APOIOS DE ALVENAR IA DE MEIA VEZ E VERGA DE CONCRETO,SEM REVESTIMENTO.FORNECIM ENTO E COLOCACAO	M2	3,54	376,36	1.332,31
468	18.082.0052-A	BANCA DE GRANITO CINZA ANDORINHA,COM 3CM DE ESPESSURA,COM AB ERTURA PARA 3 CUBAS(EXCLUSIVE ESTAS),SOBRE APOIOS DE ALVENAR IA DE MEIA VEZ E VERGA DE CONCRETO,SEM REVESTIMENTO.FORNECIM ENTO E COLOCACAO	M2	7,56	426,64	3.225,39
469	18.082.0105-A	FRONTISPICIO DE GRANITO CINZA ANDORINHA,COM SECAO DE 10X2CM, INCLUSIVE REJUNTAMENTO.FORNECIMENTO E COLOCACAO	M	69,15	29,82	2.062,05
470	18.023.0013-A	BALCAO PARA PASSAGEM DE ALIMENTOS,EM CONCRETO APARENTE,GUARN ICAO DE MADEIRA DE LEI,CONFORME PROJETO Nº6020/EMOP,EXCLUSIV E PINTURA	M	4,80	257,08	1.233,98
471	18.082.0050-A	BANCA DE GRANITO CINZA ANDORINHA,COM 3CM DE ESPESSURA,COM AB ERTURA PARA 1 CUBA(EXCLUSIVE ESTA),SOBRE APOIOS DE ALVENARIA DE MEIA VEZ E VERGA DE CONCRETO,SEM REVESTIMENTO.FORNECIMENT O E COLOCACAO	M2	15,84	324,35	5.137,70
472	18.082.0020-A	BANCA SECA DE GRANITO CINZA ANDORINHA,COM 2CM DE ESPESSURA E 60CM DE LARGURA,SOBRE APOIOS DE ALVENARIA DE MEIA VEZ E VER GA DE CONCRETO,SEM REVESTIMENTO.FORNECIMENTO E COLOCACAO	M	17,10	203,36	3.477,45
473	18.082.0100-A	FRONTISPICIO DE GRANITO CINZA ANDORINHA, COM SECAO DE 5X3CM, INCLUSIVE REJUNTAMENTO.FORNECIMENTO E COLOCACAO	M	76,95	22,68	1.745,22
Subtotal						19.537,44
SISTEMA DE PROTEÇÃO DE DESCARGAS ATMOSFÉRICAS						
474	15.007.0901-F	FORNECIMENTO E INSTALAÇÃO DE PARA RAIOS TIPO FRANKLIN COM MASTRO E SISTEMA DE BALIZAMENTO NOTURNO (SINALIZADOR)	UN	1,00	6.610,25	6.610,25
475	15.036.0061-A	ELETRODUTO DE PVC RIGIDO ROSQUEAVEL DE 3/4",EXCLUSIVE LUVAS, CURVAS,ABERTURA E FECHAMENTO DE RASGO.FORNECIMENTO E ASSENTA MENTO	M	60,00	4,77	286,20
476	SBC43800	CURVA 180º ELETRODUTO ROSCAVEL PVC 3/4"	UN	19,00	1,89	35,91
477	15.009.0143-A	CABO SOLIDO DE COBRE ELETROLITICO NU,TEMPERA MOLE,CLASSE 2,S ECAO CIRCULAR DE 50MM2.FORNECIMENTO E COLOCACAO	M	270,00	18,64	5.032,80
478	14.003.0900-F	FORNECIMENTO E COLOCAÇÃO DE BARRA CHATA DE ALUMINIO DE 7/8" X 1/8"	M	470,00	8,10	3.808,79
479	15.007.0900-F	FORNECIMENTO E INSTALAÇÃO DE HASTE DE ATERRAMENTO BURNDY GCWR 19 L /30 DIAMETRO 3/4 " X 3,00 M	UN	19,00	94,15	1.788,90
480	SINAPI34643	CAIXA DE INSPEÇÃO EM POLIETILENO PARA ATERRAMENTO E PARA RAIOS DN 300 MM	UN	4,00	14,60	58,40



GOVERNO DO ESTADO DO RIO DE JANEIRO
SECRETARIA DE ESTADO DO AMBIENTE – SEA
INSTITUTO ESTADUAL DO AMBIENTE - INEA

ELABORAÇÃO DE PROJETO EXECUTIVO E EXECUÇÃO DAS OBRAS PARA IMPLANTAÇÃO DE CRECHE, NA LOCALIDADE ERMITAGE, MUNICÍPIO DE
TERESÓPOLIS – RJ

10: 01/2018

ITEM	CÓDIGO	DESCRIÇÃO	UNIDADE	QUANTIDA DE	PREÇO UNITÁRIO	TOTAL
	EMOP/SCO					
481	SBC54449	TAMPÃO DE EXPANSÃO FERRO FUNDIDO TPE SMU 300 MM	UN	4,00	126,24	504,96
482	15.018.0901-F	CAIXA DE PASSAGEM DE PVC 4" X 2" COM BARRA BIMETÁLICA E TERMINAL DE COMPRESSÃO DN 50 MM2	UN	19,00	60,00	1.140,00
483	03.001.0001-B	ESCAVACAO MANUAL DE VALA/CAVA EM MATERIAL DE 1ª CATEGORIA (A (AREIA, ARGILA OU PICARRA), ATE 1,50M DE PROFUNDIDADE, EXCLUSIV E ESCORAMENTO E ESGOTAMENTO	M3	5,02	43,31	217,41
484	03.011.0015-B	REATERRO DE VALA/CAVA COM MATERIAL DE BOA QUALIDADE, UTILIZAN DO VIBRO COMPACTADOR PORTATIL, EXCLUSIVE MATERIAL	M3	4,24	16,93	71,73
485	11.003.0020-A	CONCRETO PARA CAMADAS PREPARATORIAS COM 180KG DE CIMENTO POR M3 DE CONCRETO, INCLUSIVE MATERIAIS, TRANSPORTE, PRODUCAO, LANC AMENTO E ADENSAMENTO	M3	0,50	294,55	147,27
486	20.104.0001-A	SAIBRO, INCLUSIVE TRANSPORTE. FORNECIMENTO	M3	4,24	52,72	223,38
487	05.001.0170-A	TRANSPORTE HORIZONTAL DE MATERIAL DE 1ª CATEGORIA OU ENTULHO, EM CARRINHOS, A 10,00M DE DISTANCIA, INCLUSIVE CARGA A PA	M3	5,02	14,65	73,54
488	04.005.0143-B	TRANSPORTE DE CARGA DE QUALQUER NATUREZA, EXCLUSIVE AS DESPES AS DE CARGA E DESCARGA, TANTO DE ESPERA DO CAMINHAO COMO DO S ERVENTE OU EQUIPAMENTO AUXILIAR, A VELOCIDADE MEDIA DE 30KM/H, EM CAMINHAO BASCULANTE A OLEO DIESEL, COM CAPACIDADE UTIL DE 12T	T X KM	768,06	0,79	606,76
489	04.010.0046-A	CARGA E DESCARGA MECANICA DE AGREGADOS, TERRA, ESCOMBROS, MATER IAL A GRANEL, UTILIZANDO CAMINHAO BASCULANTE A OLEO DIESEL, CO M CAPACIDADE UTIL DE 12T, CONSIDERANDO O TEMPO PARA CARGA, DES CARGA E MANOBRA, EXCLUSIVE DESPESAS COM A PA-CARREGADEIRA EMP REGADA	T	8,53	0,74	6,31
490	04.012.0072-B	CARGA DE MATERIAL COM PA-CARREGADEIRA DE 1,30M3, EXCLUSIVE DE SPESAS COM O CAMINHAO, COMPREENDENDO TEMPO COM ESPERA E OPERA CAO PARA CARGAS DE 100T POR DIA DE 8H	T	8,53	4,47	38,12
491	TC09.05.0700	DISPOSIÇÃO FINAL DE MATERIAIS E RESÍDUOS DE OBRAS EM LOCAIS DE OPERAÇÃO E DISPOSIÇÃO FINAL APROPRIADOS, AUTORIZADOS E / OU LICENCIADOS PELOS ORGÃOS DE LICENCIAMENTO E DE CONTROLE AMBIENTAL, MEDIDA POR TONELADA TRANSPORTADA, SENDO COMPROVADA CONFORME LEGISLAÇÃO PERTINENTE (DESONERADO)	T	8,53	14,24	121,46
492	04.020.0122-A	TRANSPORTE DE ANDAIME TUBULAR, CONSIDERANDO-SE A ÁREA DE PROJ ECAO VERTICAL DO ANDAIME, EXCLUSIVE CARGA, DESCARGA E TEMPO DE ESPERA DO CAMINHAO (VIDE ITEM 04.021.0010)	M2XKM	2.970,00	0,10	297,00
493	04.021.0010-A	CARGA E DESCARGA MANUAL DE ANDAIME TUBULAR, INCLUSIVE TEMPO D E ESPERA DO CAMINHAO, CONSIDERANDO-SE A ÁREA DE PROJECAO VERT ICAL	M2	33,00	0,57	18,81
494	05.008.0001-A	MONTAGEM E DESMONTAGEM DE ANDAIME COM ELEMENTOS TUBULARES, CO NSIDERANDO-SE A ÁREA VERTICAL RECOBERTA	M2	330,00	5,09	1.679,70
495	05.006.0001-B	ALUGUEL DE ANDAIME COM ELEMENTOS TUBULARES (FACHADEIRO) SOBRE SAPATAS FIXAS, CONSIDERANDO-SE A ÁREA DA PROJECAO VERTICAL DO ANDAIME E PAGO PELO TEMPO NECESSARIO A SUA UTILIZACAO, EXCLU SIVE TRANSPORTE DOS ELEMENTOS DO ANDAIME ATE A OBRA, PLATAFOR MA OU PA	M2XMES	33,00	4,00	132,00
496	05.008.0008-B	MOVIMENTACAO VERTICAL OU HORIZONTAL DE PLATAFORMA OU PASSARE LA	M2	330,00	0,42	138,60
Subtotal						23.038,30
INSTALAÇÃO DE GÁS E INCÊNDIO						
497	15.001.0054-A	ABRIGO P/2 BOTOIJOS GAS DE 45KG, EXCLUSIVE LIGACOES, NAS DIM. 1,00X0,50X1,50M, ALVENARIA TIJOLOS MACICOS (7X10X20CM), PAREDES DE MEIA VEZ, REVESTIDAS COM ARGAMASSA DE CIMENTO E SAIBRO, NO TRACO 1:6, PISO COM ESPESSURA DE 10CM E COBERTURA COM ESPESS URA DE 6	UN	1,00	1.557,95	1.557,95
498	SCOMAT120700	REGULADOR PARA BOTIJÕES DE GAS GLP COM 45 KG	UN	1,00	38,97	38,97
499	15.031.0901-F	TUBO GALVANIZADO 3/4 " ASTM A - 53 SCHEDULE 40 COM CONEXÕES EXCLUSIVE RASCO E FECHAMENTO DO VÃO	M	28,30	48,08	1.360,61
500	15.031.0902-F	TUBO GALVANIZADO 1 " ASTM A - 53 SCHEDULE 40 COM CONEXÕES EXCLUSIVE RASCO E FECHAMENTO DO VÃO	M	23,20	50,02	1.160,36
501	18.033.0015-A	BOTIJAO DE GAS ENGARRAFADO (GLP), CAPACIDADE PARA 45KG. O CUSTO INCLUI O BOTIJAO E O GAS. FORNECIMENTO	UN	2,00	730,00	1.460,00



GOVERNO DO ESTADO DO RIO DE JANEIRO
SECRETARIA DE ESTADO DO AMBIENTE – SEA
INSTITUTO ESTADUAL DO AMBIENTE - INEA

ELABORAÇÃO DE PROJETO EXECUTIVO E EXECUÇÃO DAS OBRAS PARA IMPLANTAÇÃO DE CRECHE, NA LOCALIDADE ERMITAGE, MUNICÍPIO DE
TERESÓPOLIS – RJ

10: 01/2018

ITEM	CÓDIGO	DESCRIÇÃO	UNIDADE	QUANTIDA DE	PREÇO UNITÁRIO	TOTAL
	EMOP/SCO					
502	15.045.0111-A	ABERTURA E FECHAMENTO MANUAL DE RASGO EM CONCRETO, PARA PASSAGEM DE TUBOS E DUTOS, COM DIÂMETRO DE 1/2" A 1"	M	4,00	47,71	190,84
503	15.045.0110-A	ABERTURA E FECHAMENTO MANUAL DE RASGO EM ALVENARIA, PARA PASSAGEM DE TUBOS E DUTOS, COM DIÂMETRO DE 1/2" A 1"	M	2,00	9,74	19,48
504	11.003.0001-B	CONCRETO DOSADO RACIONALMENTE PARA UMA RESISTÊNCIA CARACTERÍSTICA A COMPRESSÃO DE 10MPa, INCLUSIVE MATERIAIS, TRANSPORTE, P REPARO COM BETONEIRA, LANÇAMENTO E ADENSAMENTO	M3	4,16	335,94	1.399,02
505	11.004.0029-A	FORMAS DE MADEIRA DE 3ª, COM APROVEITAMENTO DA MADEIRA POR 4 VEZES, PARA A MOLDAGEM DE CINTA SOBRE BALDRAME, INCLUSIVE FORNECIMENTO DE MATERIAIS E DESMOLDAGEM	M2	29,11	22,11	643,58
506	03.001.0001-B	ESCAVAÇÃO MANUAL DE VALA/CAVA EM MATERIAL DE 1ª CATEGORIA (A AREIA, ARGILA OU PICARRA), ATÉ 1,50M DE PROFUNDIDADE, EXCLUSIV E ESCORAMENTO E ESGOTAMENTO	M3	25,30	43,31	1.095,74
507	06.088.0010-A	EMBASAMENTO DE TUBULAÇÃO, FEITO COM PO-DE-PEDRA	M3	4,21	81,64	343,70
508	03.011.0015-B	REATERRO DE VALA/CAVA COM MATERIAL DE BOA QUALIDADE, UTILIZANDO VIBRO COMPACTADOR PORTÁTIL, EXCLUSIVE MATERIAL	M3	15,65	16,93	264,88
509	20.104.0001-A	SAIBRO, INCLUSIVE TRANSPORTE. FORNECIMENTO	M3	15,65	52,72	824,83
510	05.001.0170-A	TRANSPORTE HORIZONTAL DE MATERIAL DE 1ª CATEGORIA OU ENTULHO, EM CARRINHOS, A 10,00M DE DISTÂNCIA, INCLUSIVE CARGA E DESCARGA	M3	25,30	14,65	370,64
511	04.005.0143-B	TRANSPORTE DE CARGA DE QUALQUER NATUREZA, EXCLUSIVE AS DESPESAS DE CARGA E DESCARGA, TANTO DE ESPERA DO CAMINHÃO COMO DO SERVIÇO OU EQUIPAMENTO AUXILIAR, A VELOCIDADE MÉDIA DE 30KM/H, EM CAMINHÃO BASCULANTE A ÓLEO DIESEL, COM CAPACIDADE ÚTIL DE 12T	T X KM	3.870,90	0,79	3.058,01
512	04.010.0046-A	CARGA E DESCARGA MECÂNICA DE AGREGADOS, TERRA, ESCOMBROS, MATERIAL A GRANEL, UTILIZANDO CAMINHÃO BASCULANTE A ÓLEO DIESEL, COM CAPACIDADE ÚTIL DE 12T, CONSIDERANDO O TEMPO PARA CARGA, DESCARGA E MANOBRA, EXCLUSIVE DESPESAS COM A PA-CARREGADEIRA EMPREGADA	T	43,01	0,74	31,82
513	04.012.0072-B	CARGA DE MATERIAL COM PA-CARREGADEIRA DE 1,30M3, EXCLUSIVE DE SPESAS COM O CAMINHÃO, COMPREENDENDO TEMPO COM ESPERA E OPERAÇÃO PARA CARGAS DE 100T POR DIA DE 8H	T	43,01	4,47	192,25
514	TC09.05.0700	DISPOSIÇÃO FINAL DE MATERIAIS E RESÍDUOS DE OBRAS EM LOCAIS DE OPERAÇÃO E DISPOSIÇÃO FINAL APROPRIADOS, AUTORIZADOS E / OU LICENCIADOS PELOS ÓRGÃOS DE LICENCIAMENTO E DE CONTROLE AMBIENTAL, MEDIDA POR TONELADA TRANSPORTADA, SENDO COMPROVADA CONFORME LEGISLAÇÃO PERTINENTE (DESONERADO)	T	43,01	14,24	612,46
515	15.031.0903-F	TUBO DE AÇO PRETO ASTM A53 SCHEDULE 1/2"	M	3,00	36,40	109,19
516	02578	TUBO FLEXÍVEL METÁLICO DE 1/2" MACHO X 1/2" FEMEA TAMANHO 1,0 M COM PRESILHA DE OPER. 5KPa PARA INST. DOMEST. PARA GAS	UN	2,00	33,66	67,32
517	15.029.0019-A	REGISTRO DE ESFERA, EM BRONZE, COM DIÂMETRO DE 1/2". FORNECIMENTO E COLOCAÇÃO	UN	2,00	45,76	91,52
518	15.029.0020-A	REGISTRO DE ESFERA, EM BRONZE, COM DIÂMETRO DE 3/4". FORNECIMENTO E COLOCAÇÃO	UN	1,00	51,41	51,41
519	15.029.0021-A	REGISTRO DE ESFERA, EM BRONZE, COM DIÂMETRO DE 1". FORNECIMENTO E COLOCAÇÃO	UN	2,00	65,23	130,46
520	SINAPI11756	REGISTRO OU REGULADOR DE GAS DE COZINHA VAZÃO 2 KG /H, 2,8 KPa	UN	2,00	14,80	29,60
521	07058	MANÔMETRO DE 0 A 150 PSI (14 KG/CM²)	UN	1,00	52,71	52,71
522	03.001.0001-B	ESCAVAÇÃO MANUAL DE VALA/CAVA EM MATERIAL DE 1ª CATEGORIA (A AREIA, ARGILA OU PICARRA), ATÉ 1,50M DE PROFUNDIDADE, EXCLUSIV E ESCORAMENTO E ESGOTAMENTO	M3	102,90	43,31	4.456,51
523	06.088.0010-A	EMBASAMENTO DE TUBULAÇÃO, FEITO COM PO-DE-PEDRA	M3	10,28	81,64	839,25
524	03.011.0015-B	REATERRO DE VALA/CAVA COM MATERIAL DE BOA QUALIDADE, UTILIZANDO VIBRO COMPACTADOR PORTÁTIL, EXCLUSIVE MATERIAL	M3	57,24	16,93	969,03
525	20.104.0001-A	SAIBRO, INCLUSIVE TRANSPORTE. FORNECIMENTO	M3	57,24	52,72	3.017,58



GOVERNO DO ESTADO DO RIO DE JANEIRO
SECRETARIA DE ESTADO DO AMBIENTE – SEA
INSTITUTO ESTADUAL DO AMBIENTE - INEA

ELABORAÇÃO DE PROJETO EXECUTIVO E EXECUÇÃO DAS OBRAS PARA IMPLANTAÇÃO DE CRECHE, NA LOCALIDADE ERMITAGE, MUNICÍPIO DE
TERESÓPOLIS – RJ

10: 01/2018

ITEM	CÓDIGO	DESCRIÇÃO	UNIDADE	QUANTIDA DE	PREÇO UNITÁRIO	TOTAL
	EMOP/SCO					
526	15.031.0025-A	TUBO DE FERRO GALVANIZADO DE 2.1/2",COM COSTURA,INCLUSIVE CO NEXOES E EMENDAS,EXCLUSIVE ABERTURA E FECHAMENTO MANUAL DE RASGO.FORNECIMENTO E ASSENTAMENTO	M	115,50	69,03	7.972,96
527	15.031.0026-A	TUBO DE FERRO GALVANIZADO DE 3",COM COSTURA,INCLUSIVE CONEXO ES E EMENDAS,EXCLUSIVE ABERTURA E FECHAMENTO MANUAL DE RASGO .FORNECIMENTO E ASSENTAMENTO	M	12,60	82,71	1.042,14
528	15.029.0017-A	REGISTRO DE GAVETA,EM BRONZE,COM DIAMETRO DE 3".FORNECIMENTO E COLOCACAO	UN	5,00	269,35	1.346,75
529	15.029.0016-A	REGISTRO DE GAVETA,EM BRONZE,COM DIAMETRO DE 2.1/2".FORNECIM ENTO E COLOCACAO	UN	4,00	190,71	762,84
530	15.006.0010-A	CAIXA DE INCENDIO INTERNA PADRAO CBERJ,DE ACO,MEDINDO 70X50X 25CM,COMPREENDENDO:2 LANCES DE 15,00M DE MANGUEIRA DE FIBRA DE POLIESTER PURA,TIPO 2,REVESTIDA INTERNAMENTE COM BORRACHA VULCANIZADA NO DIAMETRO DE 1.1/2",EMPATADA,COM REGISTRO,ADAP TADOR E	UN	3,00	714,58	2.143,74
531	15.006.0012-A	CAIXA DE INCENDIO EXTERNA,PADRAO CBERJ,DE ACO,MEDINDO 70X50X 25CM,COMPREENDENDO:2 LANCES DE 15,00M DE MANGUEIRA DE FIBRA DE POLIESTER PURA,TIPO 2,REVESTIDA INTERNAMENTE COM BORRACHA VULCANIZADA NO DIAMETRO DE 1.1/2",EMPATADA,COM REGISTRO,ADAP TADOR E	UN	1,00	708,52	708,52
532	15.006.0045-A	INSTALACAO DE INCENDIO(HIDRANTE)EM CAIXA ENTERRADA DE ALVENA RIA COM TIJOLO MACICO,PAREDE MEIA VEZ(10CM)MEDINDO 40X30X50C M,REVESTIDA INTERNAMENTE,COM TAMPA DE FERRO FUNDIDO,INCLUSIV E PECAS COMPREENDENDO:REGISTRO DE GAVETA EM BRONZE 2.1/2".TA MPAO C	UN	1,00	1.133,97	1.133,97
533	15.029.0900-F	REGISTRO OU VALVULA GLOBO ANGULAR EM LATÃO , PARA HIDRANTES EM INSTALAÇÃO PREDIAL DE INCENDIO 45 ° DIAMETRO 2 1/2 C/ VOLANTE PARA PRESSÃO DE ATÉ 200 PSI , INCLUSIVE ENGATE RAPIDO STORTZ E TAMPÃO COM CORRENTE , EM LATÃO . FORNECIMENTO E COLOCAÇÃO	UN	3,00	379,63	1.138,88
534	05.001.0170-A	TRANSPORTE HORIZONTAL DE MATERIAL DE 1ªCATEGORIA OU ENTULHO, EM CARRINHOS,A 10,00M DE DISTANCIA,INCLUSIVE CARGA A PA	M3	102,90	14,65	1.507,45
535	04.005.0143-B	TRANSPORTE DE CARGA DE QUALQUER NATUREZA,EXCLUSIVE AS DESPES AS DE CARGA E DESCARGA,TANTO DE ESPERA DO CAMINHAO COMO DO S ERVENTE OU EQUIPAMENTO AUXILIAR,A VELOCIDADE MEDIA DE 30KM/H ,EM CAMINHAO BASCULANTE A OLEO DIESEL,COM CAPACIDADE UTIL DE 12T	T X KM	15.743,39	0,79	12.437,27
536	04.010.0046-A	CARGA E DESCARGA MECANICA DE AGREGADOS,TERRA,ESCOMBROS,MATER IAL A GRANEL,UTILIZANDO CAMINHAO BASCULANTE A OLEO DIESEL,CO M CAPACIDADE UTIL DE 12T,CONSIDERANDO O TEMPO PARA CARGA,DES CARGA E MANOBRA,EXCLUSIVE DESPESAS COM A PA-CARREGADEIRA EMP REGADA	T	174,92	0,74	129,44
537	04.012.0072-B	CARGA DE MATERIAL COM PA-CARREGADEIRA DE 1,30M3,EXCLUSIVE DE SPESAS COM O CAMINHAO,COMPREENDENDO TEMPO COM ESPERA E OPERA CAO PARA CARGAS DE 100T POR DIA DE 8H	T	174,92	4,47	781,89
538	TC09.05.0700	DISPOSIÇÃO FINAL DE MATERIAIS E RESÍDUOS DE OBRAS EM LOCAIS DE OPERAÇÃO E DISPOSIÇÃO FINAL APROPRIADOS , AUTORIZADOS E / OU LICENCIADOS PELOS ORGÃOS DE LICENCIAMENTO E DE CONTROLE AMBIENTAL , MEDIDA POR TONELADA TRANSPORTADA , SENDO COMPROVADA CONFORME LEGISLAÇÃO PERTINENTE (DESONERADO)	T	174,93	14,24	2.490,95
539	18.024.0050-A	CASA DE MAQUINA DE INCENDIO EM ALVENARIA COM AREA UTIL DE 2, 25M2,COBERTA COM LAJE DE CONCRETO,PE-DIREITO DE 2,00M,PORTA CORTA-FOGO(0,90X2,10)M,PINTURA,IMPERMEABILIZACAO,LUMINARIA A PROVA DE GASES E BASCULANTE COM VIDRO(0,60X0,60)M.EXTINTOR DE INCEND	UN	1,00	3.695,01	3.695,01
540	18.029.0045-A	SISTEMA DE PRESSURIZACAO,COM 02 BOMBAS CENTRIFUGAS DE 5HP/22 0V,TUBULACOES DE SUCCAO,RECALQUE E DISTRIBUICAO COM CONEXOES ,PRESSOSTATO,MANOMETRO,TANQUE DE PRESSAO,COMANDO ELETRICO,EX CLUSIVE CASA DE MAQUINA(VIDE ITEM 18.024.0050).FORNECIMENTO E COLOC	UN	1,00	14.048,02	14.048,02
541	18.032.0015-A	EXTINTOR DE INCENDIO,TIPO GAS CARBONICO(CO2),DE 6KG,COMPLETO .FORNECIMENTO E COLOCACAO	UN	2,00	395,16	790,32



GOVERNO DO ESTADO DO RIO DE JANEIRO
SECRETARIA DE ESTADO DO AMBIENTE – SEA
INSTITUTO ESTADUAL DO AMBIENTE - INEA

ELABORAÇÃO DE PROJETO EXECUTIVO E EXECUÇÃO DAS OBRAS PARA IMPLANTAÇÃO DE CRECHE, NA LOCALIDADE ERMITAGE, MUNICÍPIO DE
TERESÓPOLIS – RJ

10: 01/2018

ITEM	CÓDIGO	DESCRIÇÃO	UNIDADE	QUANTIDA DE	PREÇO UNITÁRIO	TOTAL
	EMOP/SCO					
542	18.032.0012-A	EXTINTOR DE INCENDIO, TIPO AGUA-PRESSURIZADA, DE 10L, INCLUSIVE SUPORTE DE PAREDE E CARGA COMPLETA. FORNECIMENTO E COLOCACAO	UN	8,00	123,16	985,28
543	17.040.0050-A	PINTURA DE SINALIZACAO PARA EXTINTORES DE INCENDIO, EM QUADRA DOS VERMELHOS E BORDAS AMARELAS, CONFORME PROJETO EMOP 2547 (HIDRAULICA/SANITARIA/INCENDIO)	UN	10,00	25,70	257,00
544	05.054.0025-A	PLACA DE SINALIZACAO, CONFECCIONADA EM CHAPA DE PET 2,4MM, COM FUNDO, TEXTOS E SIMBOLOS EM VINIL AUTOADESIVO, COM AREA ATÉ 0,75M2. FORNECIMENTO	M2	2,65	630,00	1.671,96
545	15.029.0055-A	VALVULA DE PE, EM BRONZE, COM DIAMETRO DE 3". FORNECIMENTO E COLOCACAO	UN	2,00	267,10	534,20
Subtotal						80.018,31
INSTALAÇÃO DE T.I.						
546	03.001.0001-B	ESCAVACAO MANUAL DE VALA/CAVA EM MATERIAL DE 1ª CATEGORIA (A AREIA, ARGILA OU PICARRA), ATÉ 1,50M DE PROFUNDIDADE, EXCLUSIV E ESCORAMENTO E ESGOTAMENTO	M3	44,09	43,31	1.909,53
547	06.088.0010-A	EMBASAMENTO DE TUBULACAO, FEITO COM PO-DE-PEDRA	M3	2,66	81,64	217,03
548	03.011.0015-B	REATERRO DE VALA/CAVA COM MATERIAL DE BOA QUALIDADE, UTILIZAN DO VIBRO COMPACTADOR PORTATIL, EXCLUSIVE MATERIAL	M3	30,09	16,93	509,40
549	20.104.0001-A	SAIBRO, INCLUSIVE TRANSPORTE. FORNECIMENTO	M3	30,09	52,72	1.586,29
550	05.001.0170-A	TRANSPORTE HORIZONTAL DE MATERIAL DE 1ª CATEGORIA OU ENTULHO, EM CARRINHOS, A 10,00M DE DISTANCIA, INCLUSIVE CARGA A PA	M3	74,18	14,65	1.086,72
551	04.005.0143-B	TRANSPORTE DE CARGA DE QUALQUER NATUREZA, EXCLUSIVE AS DESPES AS DE CARGA E DESCARGA, TANTO DE ESPERA DO CAMINHAO COMO DO S ERVENTE OU EQUIPAMENTO AUXILIAR, A VELOCIDADE MEDIA DE 30KM/H , EM CAMINHAO BASCULANTE A OLEO DIESEL, COM CAPACIDADE UTIL DE 12T	T X KM	6.745,77	0,79	5.329,15
552	04.010.0046-A	CARGA E DESCARGA MECANICA DE AGREGADOS, TERRA, ESCOMBROS, MATERIAL A GRANEL, UTILIZANDO CAMINHAO BASCULANTE A OLEO DIESEL, COM CAPACIDADE UTIL DE 12T, CONSIDERANDO O TEMPO PARA CARGA, DES CARGA E MANOBRA, EXCLUSIVE DESPESAS COM A PA-CARREGADEIRA EMP REGADA	T	74,95	0,74	55,46
553	04.012.0072-B	CARGA DE MATERIAL COM PA-CARREGADEIRA DE 1,30M3, EXCLUSIVE DE SPESAS COM O CAMINHAO, COMPREENDENDO TEMPO COM ESPERA E OPERACAO PARA CARGAS DE 100T POR DIA DE 8H	T	74,95	4,47	335,03
554	TC09.05.0700	DISPOSIÇÃO FINAL DE MATERIAIS E RESÍDUOS DE OBRAS EM LOCAIS DE OPERAÇÃO E DISPOSIÇÃO FINAL APROPRIADOS , AUTORIZADOS E / OU LICENCIADOS PELOS ORGÃOS DE LICENCIAMENTO E DE CONTROLE AMBIENTAL , MEDIDA POR TONELADA TRANSPORTADA , SENDO COMPROVADA CONFORME LEGISLAÇÃO PERTINENTE (DESONERADO)	T	74,95	14,24	1.067,33
555	15.036.0070-A	ELETRODUTO DE PVC RIGIDO ROSQUEAVEL DE 3/4", INCLUSIVE CONEXO ES E EMENDAS, EXCLUSIVE ABERTURA E FECHAMENTO DE RASGO. FORNEC IMENTO E ASSENTAMENTO	M	39,00	4,89	190,71
556	15.036.0071-A	ELETRODUTO DE PVC RIGIDO ROSQUEAVEL DE 1", INCLUSIVE CONEXOES E EMENDAS, EXCLUSIVE ABERTURA E FECHAMENTO DE RASGO. FORNEC IMENTO E ASSENTAMENTO	M	36,00	6,18	222,48
557	15.036.0074-A	ELETRODUTO DE PVC RIGIDO ROSQUEAVEL DE 2", INCLUSIVE CONEXOES E EMENDAS, EXCLUSIVE ABERTURA E FECHAMENTO DE RASGO. FORNEC IMENTO E ASSENTAMENTO	M	1,00	11,66	11,66
558	06.069.0120-A	DUTO CORRUGADO HELICOIDAL, NA COR PRETA, SINGELO, DE POLIETILENO DE ALTA DENSIDADE (PEAD), PARA PROTECAO DE CONDUTORES ELETRI COS EM INSTAL. SUBTERRANEAS, COM DIAMETRO NOMINAL 3", SENDO DIA METRO INTERNO 75MM, FORNECIDO C/2 TAMPOES NAS EXTREMIDADES, FI TA DE	M	5,00	16,26	81,30
559	SBC6476	BUCHA E ARRUELA DIAMETRO 3/4 "	CJ	8,00	0,17	1,36
560	SBC6490	BUCHA E ARRUELA DIAMETRO 2"	CJ	16,00	0,66	10,56
561	SBC6479	BUCHA E ARRUELA DIAMETRO 1 "	CJ	6,00	0,20	1,20
562	15.019.0095-A	TOMADA TIPO RJ45, DE EMBUTIR, COMPLETA, PARA LOGICA. FORNECIMENT O E COLOCACAO	UN	15,00	30,24	453,60
563	15.018.0150-A	CAIXA DE PASSAGEM Nº4, PARA TELEFONE, CONFORME ESPECIFICACAO D A TELEBRAS, NAS DIMENSOES DE 60X60X13,5CM. FORNECIMENTO E COLOCACAO	UN	1,00	121,62	121,62



GOVERNO DO ESTADO DO RIO DE JANEIRO
SECRETARIA DE ESTADO DO AMBIENTE – SEA
INSTITUTO ESTADUAL DO AMBIENTE - INEA

ELABORAÇÃO DE PROJETO EXECUTIVO E EXECUÇÃO DAS OBRAS PARA IMPLANTAÇÃO DE CRECHE, NA LOCALIDADE ERMITAGE, MUNICÍPIO DE
TERESÓPOLIS – RJ

10: 01/2018

ITEM	CÓDIGO	DESCRIÇÃO	UNIDADE	QUANTIDADE	PREÇO UNITÁRIO	TOTAL
	EMOP/SCO					
564	15.010.0065-A	CABO TELEFONICO CCE,DIAMETRO DO CONDUTOR 0,65MM,PARA 4 PARES .FORNECIMENTO E COLOCACAO	M	300,00	3,03	909,00
565	15.002.0120-A	CAIXA ENTERRADA PARA INSTALACOES TELEFONICAS, TIPO R1, MEDINDO 0,60X0,35X0,50M, EM BLOCOS DE CONCRETO ESTRUTURAL DE 0,10X0, 20X0,40M, ASSENTADOS COM ARGAMASSA DE CIMENTO E AREIA, NO TRAC O 1:4 E REVESTIDA INTERNAMENTE COM A MESMA ARGAMASSA, COM TAM PA DE C	UN	1,00	147,91	147,91
566	06.082.0055-A	DRENO OU BARBACA EM TUBO DE PVC, DIAMETRO DE 4", INCLUSIVE FORNECIMENTO DO TUBO E MATERIAL DRENANTE	M	20,00	14,04	280,80
567	15.018.0900-F	RACK DE PISO PADRÃO 19 20 U X 670 MM	UN	1,00	763,41	763,40
568	15.045.0110-A	ABERTURA E FECHAMENTO MANUAL DE RASGO EM ALVENARIA, PARA PASSAGEM DE TUBOS E DUTOS, COM DIAMETRO DE 1/2" A 1"	M	75,00	9,74	730,50
569	15.045.0115-A	ABERTURA E FECHAMENTO MANUAL DE RASGO EM ALVENARIA, PARA PASSAGEM DE TUBOS E DUTOS, COM DIAMETRO DE 1.1/4" A 2"	M	1,00	15,69	15,69
570	11.003.0020-A	CONCRETO PARA CAMADAS PREPARATORIAS COM 180KG DE CIMENTO POR M3 DE CONCRETO, INCLUSIVE MATERIAIS, TRANSPORTE, PRODUCAO, LANCAMENTO E ADENSAMENTO	M3	0,09	294,55	26,50
Subtotal						16.064,23
ÁREAS EXTERNAS						
571	03.001.0001-B	ESCAVACAO MANUAL DE VALA/CAVA EM MATERIAL DE 1ª CATEGORIA (A AREIA, ARGILA OU PICARRA), ATÉ 1,50M DE PROFUNDIDADE, EXCLUSIV E ESCORAMENTO E ESGOTAMENTO	M3	72,20	43,31	3.126,98
572	11.003.0020-A	CONCRETO PARA CAMADAS PREPARATORIAS COM 180KG DE CIMENTO POR M3 DE CONCRETO, INCLUSIVE MATERIAIS, TRANSPORTE, PRODUCAO, LANCAMENTO E ADENSAMENTO	M3	12,68	294,55	3.734,89
573	11.013.0075-A	CONCRETO ARMADO, FCK=25MPA, INCLUINDO MATERIAIS PARA 1,00M3 DE CONCRETO (IMPORTADO DE USINA) ADENSADO E COLOCADO, 14,00M2 DE AREA MOLDADA, FORMAS E ESCORAMENTO CONFORME ITENS 11.004.0022 E 11.004.0035, 60KG DE ACO CA-50, INCLUSIVE MAO-DE-OBRA PARA CORTE, DOBR	M3	29,77	1.675,44	49.877,84
574	03.011.0015-B	REATERRO DE VALA/CAVA COM MATERIAL DE BOA QUALIDADE, UTILIZAN DO VIBRO COMPACTADOR PORTATIL, EXCLUSIVE MATERIAL	M3	29,75	16,93	503,66
575	20.104.0001-A	SAIBRO, INCLUSIVE TRANSPORTE. FORNECIMENTO	M3	29,75	52,72	1.568,42
576	05.001.0170-A	TRANSPORTE HORIZONTAL DE MATERIAL DE 1ª CATEGORIA OU ENTULHO, EM CARRINHOS, A 10,00M DE DISTANCIA, INCLUSIVE CARGA A PA	M3	101,95	14,65	1.493,56
577	04.005.0143-B	TRANSPORTE DE CARGA DE QUALQUER NATUREZA, EXCLUSIVE AS DESPESAS DE CARGA E DESCARGA, TANTO DE ESPERA DO CAMINHAO COMO DO S ERVENTE OU EQUIPAMENTO AUXILIAR, A VELOCIDADE MEDIA DE 30KM/H, EM CAMINHAO BASCULANTE A OLEO DIESEL, COM CAPACIDADE UTIL DE 12T	T X KM	11.046,60	0,79	8.726,81
578	04.010.0046-A	CARGA E DESCARGA MECANICA DE AGREGADOS, TERRA, ESCOMBROS, MATERIAL A GRANEL, UTILIZANDO CAMINHAO BASCULANTE A OLEO DIESEL, COM CAPACIDADE UTIL DE 12T, CONSIDERANDO O TEMPO PARA CARGA, DES CARGA E MANOBRA, EXCLUSIVE DESPESAS COM A PA-CARREGADEIRA EMP REGADA	T	122,74	0,74	90,82
579	04.012.0071-B	CARGA DE MATERIAL COM PA-CARREGADEIRA DE 1,30M3, EXCLUSIVE DE SPESAS COM O CAMINHAO, COMPREENDENDO TEMPO COM ESPERA E OPERACAO PARA CARGAS DE 50T POR DIA DE 8H	T	122,74	6,55	803,94
580	TC09.05.0700	DISPOSIÇÃO FINAL DE MATERIAIS E RESÍDUOS DE OBRAS EM LOCAIS DE OPERAÇÃO E DISPOSIÇÃO FINAL APROPRIADOS, AUTORIZADOS E / OU LICENCIADOS PELOS ORGÃOS DE LICENCIAMENTO E DE CONTROLE AMBIENTAL, MEDIDA POR TONELADA TRANSPORTADA, SENDO COMPROVADA CONFORME LEGISLAÇÃO PERTINENTE (DESONERADO)	T	122,74	14,24	1.747,81
581	04.020.0122-A	TRANSPORTE DE ANDAIME TUBULAR, CONSIDERANDO-SE A AREA DE PROJ ECAO VERTICAL DO ANDAIME, EXCLUSIVE CARGA, DESCARGA E TEMPO DE ESPERA DO CAMINHAO (VIDE ITEM 04.021.0010)	M2XKM	2.430,00	0,10	243,00



GOVERNO DO ESTADO DO RIO DE JANEIRO
SECRETARIA DE ESTADO DO AMBIENTE – SEA
INSTITUTO ESTADUAL DO AMBIENTE - INEA

ELABORAÇÃO DE PROJETO EXECUTIVO E EXECUÇÃO DAS OBRAS PARA IMPLANTAÇÃO DE CRECHE, NA LOCALIDADE ERMITAGE, MUNICÍPIO DE
TERESÓPOLIS – RJ

10: 01/2018

ITEM	CÓDIGO	DESCRIÇÃO	UNIDADE	QUANTIDA DE	PREÇO UNITÁRIO	TOTAL
	EMOP/SCO					
582	04.021.0010-A	CARGA E DESCARGA MANUAL DE ANDAIME TUBULAR,INCLUSIVE TEMPO D E ESPERA DO CAMINHAO,CONSIDERANDO-SE A AREA DE PROJECAO VERT ICA	M2	27,00	0,57	15,39
583	05.008.0001-A	MONTAGEM E DESMONTAGEM DE ANDAIME COM ELEMENTOS TUBULARES,CO NSIDERANDO-SE A AREA VERTICAL RECOBERTA	M2	297,00	5,09	1.511,73
584	05.006.0001-B	ALUGUEL DE ANDAIME COM ELEMENTOS TUBULARES(FACHADEIRO)SOBRE SAPATAS FIXAS,CONSIDERANDO-SE A AREA DA PROJECAO VERTICAL DO ANDAIME E PAGO PELO TEMPO NECESSARIO A SUA UTILIZACAO,EXCLU SIVE TRANSPORTE DOS ELEMENTOS DO ANDAIME ATE A OBRA,PLATAFOR MA OU PA	M2XMES	27,00	4,00	108,00
585	05.008.0008-B	MOVIMENTACAO VERTICAL OU HORIZONTAL DE PLATAFORMA OU PASSARE LA	M2	158,40	0,42	66,52
586	12.005.0035-A	ALVENARIA DE BLOCOS DE CONCRETO 15X20X40CM,ASSENTES COM ARG MASSA DE CIMENTO E AREIA,NO TRACO 1:8,EM PAREDES DE 0,15M DE ESPESSURA,COM VAOS OU ARESTAS,ATE 3,00M DE ALTURA E MEDIDA P ELA AREA REAL	M2	156,40	53,78	8.411,19
587	13.002.0010-B	REVESTIMENTO EXTERNO,DE UMA VEZ,COM ARGAMASSA DE CIMENTO,SAI BRO MACIO E AREIA FINA,NO TRACO 1:2:2,COM ESPESSURA DE 3,5CM ,INCLUSIVE CHAPISCO DE CIMENTO E AREIA,NO TRACO 1:3	M2	312,80	25,78	8.063,98
588	17.018.0110-A	PINTURA COM TINTA LATEX SEMIBRILHANTE,FOSCA OU ACETINADA,CLA SSIFICACAO PREMIUM OU STANDARD (NBR 15079),PARA INTERIOR E E XTERIOR,BRANCA OU COLORIDA,SOBRE TIJOLO,CONCRETO LISO,CIMENT O SEM AMIANTO,E REVESTIMENTO,INCLUSIVE LIXAMENTO,UMA DEMA O D E SELA	M2	312,80	12,66	3.960,04
589	12.008.0900-F	PAREDES COM BLOCO DE CONCRETO VAZADO (COBOGÓ) EM PLACAS DE 39 X 39 X 10 CM , ASSENTES COM ARGAMASSA DE CIMENTO E AREIA TRAÇO 1:4 , LEVANDO UMA BARRA DE FERRO 4.2 EM CADA JUNTA HORIZONTAL FIXADO NAS EXTREMIDADES DA ESTRUTURA OU PAREDES .	M2	38,40	180,77	6.941,38
590	ES 05.25.0500	GRADIL EM MÓDULOS DE (1454 X 1650) MM , COM PINTURA ELETROSTÁTICA EM POLIESTER NAS CORES GRAFITE , VERMELHO , VINHO , AMARELO , LARANJA OU PRATA DA METALGRADE OU SIMILAR , MALHA DE (60 X 132) MM , BARRA PORTANTE DE (26 X 2) MM , FIO 5 , MONTANTES (2000 X 75 X 8) MM PONTA DE LANÇA EM PERFIL U DE (34 X 30 X 3 X 1640) MM E PARAFUSOS	MODULO	95,68	562,63	53.832,43
591	09.001.0025-A	PLANTIO DE GRAMA EM PLACAS,EM ENCOSTA,DE ACORDO COM O ITEM 0 9.001.0020,INCLUSIVE TRANSPORTE MANUAL ENCOSTA ACIMA	M2	103,35	10,48	1.083,10
592	01.005.0004-A	PREPARO MANUAL DE TERRENO,COMPREENDENDO ACERTO,RASPAGEM EVEN TUAL ATE 0.30M DE PROFUNDIDADE E AFASTAMENTO LATERAL DO MATE RIAL EXCEDENTE,INCLUSIVE COMPACTACAO MANUAL	M2	103,35	12,74	1.316,67
593	09.006.0030-A	ATERRO COM TERRA PRETA VEGETAL,PARA EXECUCAO DE GRAMADOS	M3	7,60	153,85	1.169,26
594	09.003.0176-A	ESPECIES VEGETAIS COM ALTURA DE(0,15 A 0,40)M,TIPO PACHYSTAC HYS LUTEA(CAMARAO AMARELO),ASPARAGUS DENSIFLORUS "SPRENGERI" (ASPASGO/BAMBUZINHO),JUSTICA BRANDEGEANA/BELOPERONE GUTTATA(CAMARAO VERMELHO),PENTA LACEOLATA(PENTA),STROBILANTHES DYERI ANUS(E	M2	48,70	23,20	1.129,84
595	09.003.0188-A	ESPECIES VEGETAIS C/ALTURA(0,10 A 0,20)M,TIPO ERICA, RABO DE GATO, GRAMA AMENDOIM, ASISTASIA,BULBINE,COLOROFITO,PINGO DE OURO,EVOLVOLO,HERA-ROXA,PELE-DE-URSO,PERIQUITO AMARELO,PILEI A,BRILHANTINA,RUELIA-ROXA,QUARESMINHA,JIBOIA.SETCRESEA,MARGA RIDINHA	M2	24,35	27,50	669,62
Subtotal						160.196,88
SERVIÇOS FINAIS						
596	05.001.0350-A	LIMPEZA DE VIDROS,FEITA NOS DOIS LADOS,CONTADO UM LADO	M2	178,85	9,00	1.609,65
597	05.001.0365-A	LIMPEZA DE PISOS CERAMICOS.	M2	273,49	5,93	1.621,79
598	05.001.0370-A	LIMPEZA DE APARELHOS SANITARIOS,INCLUSIVE METAIS	UN	83,00	8,31	689,73
599	05.001.0380-A	LIMPEZA DE PEITORIS	M	73,30	3,71	271,94
600	05.001.0385-A	LIMPEZA DE PAREDES REVESTIDAS DE CERAMICAS OU AZULEJOS	M2	622,74	5,19	3.232,02
601	73948/15	LIMPEZA DE PISO MARMORITE / GRANILITE	M2	742,67	15,16	11.258,87
Subtotal						18.684,00
TOTAL SEM BDI OBRA						R\$ 4.626.520,99
BDI 24% OBRA						R\$ 1.110.365,04



GOVERNO DO ESTADO DO RIO DE JANEIRO
SECRETARIA DE ESTADO DO AMBIENTE – SEA
INSTITUTO ESTADUAL DO AMBIENTE - INEA

ELABORAÇÃO DE PROJETO EXECUTIVO E EXECUÇÃO DAS OBRAS PARA IMPLANTAÇÃO DE CRECHE, NA LOCALIDADE ERMITAGE, MUNICÍPIO DE
TERESÓPOLIS – RJ

IO: 01/2018

ITEM	CÓDIGO	DESCRIÇÃO	UNIDADE	QUANTIDA DE	PREÇO UNITÁRIO	TOTAL
	EMOP/SCO					
TOTAL SEM BDI PROJETO						R\$ 128.908,38
BDI 19% PROJETO						R\$ 24.492,59
TOTAL COM BDI						R\$ 5.890.287,00



PLANILHA ORÇAMENTÁRIA DO PROJETO EXECUTIVO

lo=Janeiro/2018

ÍTEM		CÓDIGO	DESCRIÇÃO	UNIDADE	QUANTIDADE	PREÇO UNITÁRIO	PREÇO UNITÁRIO COM BDI	PREÇO TOTAL COM BDI
1		COMPLEMENTAÇÃO DOS SERVIÇOS DE CAMPO						
Mão de Obra								
1.1	01.050.0613-A	MAO-DE-OBRA DE ARQUITETO OU ENGENHEIRO COORDENADOR,PARA SERV ICOS DE CONSULTORIA DE ENGENHARIA E ARQUITETURA,INCLUSIVE EN CARGOS SOCIAIS		H	88,00			
1.2	01.050.0618-A	MAO-DE-OBRA DE DESENHISTA CADISTA PLENO,PARA SERVICOS DE CON SULTORIA DE ENGENHARIA E ARQUITETURA,INCLUSIVE ENCARGOS SOCI AIS		H	88,00			
1.3	19.004.0045-C	VEICULO DE PASSEIO,5 PASSAGEIROS,MOTOR BICOMBUSTIVEL (GASOLI NA E ALCOOL) DE 1.0 LITRO,EXCLUSIVE MOTORISTA		H	61,60			
1.4	19.004.0045-E	VEICULO DE PASSEIO,5 PASSAGEIROS,MOTOR BICOMBUSTIVEL (GASOLI NA E ALCOOL) DE 1.0 LITRO,EXCLUSIVE MOTORISTA		H	26,40			
Serviços								
1.5	01.016.0100-A	LEVANTAMENTO TOPOGRAFICO,PLANIALTIMETRICO CADASTRAL DE AREAS DE LOGRADOUROS PUBLICOS,COMPREENDENDO NIVELAMENTO DO EIXO D E LOGRADOUROS,COM COTAS DE TAMPOES DE POCOS DE VISITA,COTAS DE SOLEIRAS DE EDIFICACOES E/OU TERRENOS,LEVANTAMENTO DE POS TEACAO,A		M2	3.000,00			
1.6	01.019.0055-A	LEVANTAMENTO CADASTRAL DAS PROFUNDIDADES DOS TUBOS E GALERIA S QUE CONCORREM EM UM POCO DE VISITA,PROFUNDIDADES ESTAS,MED IDAS A REGUA E REFERENCIADAS A COTA DA TAMPA DO POCO-POCO EM MEIO A UMA VIA PUBLICA COM TRAFEGO,ENCONTRADO EM CONDICOES DE LIMPE		UN	4,00			
1.7	01.016.0070-A	MOBILIZACAO E DESMOBILIZACAO DE EQUIPE E EQUIPAMENTO DE TOPO GRAFIA COM DESLOCAMENTO SUPERIOR A 20KM,MEDIDO POR KM EXCEDE NTE,A PARTIR DA CIDADE DO RIO DE JANEIRO (KM 0 DA AV.BRASIL)		KM	75,00			
1.8	01.003.0001-A	SONDAGEM A PERCUSSAO,EM TERRENO COMUM,COM ENSAIO DE PENETRAC AO,DIAMETRO 3",INCLUSIVE DESLOCAMENTO DENTRO DO CANTEIRO E I NSTALACAO DA SONDA EM CADA FURO		M	60,00			
1.9	01.008.0200-A	MOBILIZACAO E DESMOBILIZACAO DE EQUIPAMENTO E EQUIPE DE SOND AGEM E PERFURACAO A PERCUSSAO,COM TRANSPORTE DE 101 A 200KM		UN	1,00			
SUBTOTAL								
2		PROJETO DE LOCAÇÃO E TERRAPLENAGEM						
2.1	01.050.0613-A	MAO-DE-OBRA DE ARQUITETO OU ENGENHEIRO COORDENADOR,PARA SERV ICOS DE CONSULTORIA DE ENGENHARIA E ARQUITETURA,INCLUSIVE EN CARGOS SOCIAIS		H	44,00			
2.2	01.050.0614-A	MAO-DE-OBRA DE ARQUITETO OU ENGENHEIRO JUNIOR,PARA SERVICOS DE CONSULTORIA DE ENGENHARIA E ARQUITETURA,INCLUSIVE ENCARGO S SOCIAIS		H	44,00			
2.3	01.050.0618-A	MAO-DE-OBRA DE DESENHISTA CADISTA PLENO,PARA SERVICOS DE CON SULTORIA DE ENGENHARIA E ARQUITETURA,INCLUSIVE ENCARGOS SOCI AIS		H	44,00			
2.4	19.004.0045-C	VEICULO DE PASSEIO,5 PASSAGEIROS,MOTOR BICOMBUSTIVEL (GASOLI NA E ALCOOL) DE 1.0 LITRO,EXCLUSIVE MOTORISTA		H	30,80			
2.5	19.004.0045-E	VEICULO DE PASSEIO,5 PASSAGEIROS,MOTOR BICOMBUSTIVEL (GASOLI NA E ALCOOL) DE 1.0 LITRO,EXCLUSIVE MOTORISTA		H	13,20			
SUBTOTAL								
3		PROJETO EXECUTIVO DE ARQUITETURA E PAISAGISMO						
3.1	01.050.0613-A	MAO-DE-OBRA DE ARQUITETO OU ENGENHEIRO COORDENADOR,PARA SERV ICOS DE CONSULTORIA DE ENGENHARIA E ARQUITETURA,INCLUSIVE EN CARGOS SOCIAIS		H	88,00			
3.2	01.050.0614-A	MAO-DE-OBRA DE ARQUITETO OU ENGENHEIRO JUNIOR,PARA SERVICOS DE CONSULTORIA DE ENGENHARIA E ARQUITETURA,INCLUSIVE ENCARGO S SOCIAIS		H	88,00			
3.3	01.050.0618-A	MAO-DE-OBRA DE DESENHISTA CADISTA PLENO,PARA SERVICOS DE CON SULTORIA DE ENGENHARIA E ARQUITETURA,INCLUSIVE ENCARGOS SOCI AIS		H	88,00			
3.4	19.004.0045-C	VEICULO DE PASSEIO,5 PASSAGEIROS,MOTOR BICOMBUSTIVEL (GASOLI NA E ALCOOL) DE 1.0 LITRO,EXCLUSIVE MOTORISTA		H	61,60			
3.5	19.004.0045-E	VEICULO DE PASSEIO,5 PASSAGEIROS,MOTOR BICOMBUSTIVEL (GASOLI NA E ALCOOL) DE 1.0 LITRO,EXCLUSIVE MOTORISTA		H	26,40			
SUBTOTAL								



PLANILHA ORÇAMENTÁRIA DO PROJETO EXECUTIVO

lo=Janeiro/2018

[illegible]



GOVERNO DO ESTADO DO RIO DE JANEIRO
SECRETARIA DE ESTADO DO AMBIENTE – SEA
INSTITUTO ESTADUAL DO AMBIENTE - INEA

ELABORAÇÃO DE PROJETO EXECUTIVO E EXECUÇÃO DAS OBRAS PARA IMPLANTAÇÃO DE CRECHE, NA LOCALIDADE ERMITAGE, MUNICÍPIO DE
TERESÓPOLIS – RJ

10: 01/2018

ITEM	CÓDIGO EMOP/SCO	DESCRIÇÃO	UNIDADE	QUANTIDADE	PREÇO UNITÁRIO	TOTAL
ADMINISTRAÇÃO LOCAL						
1	05.105.0034-A	MAO-DE-OBRA DE ENGENHEIRO OU ARQUITETO COORDENADOR GERAL DE PROJETOS OU SUPERVISOR DE OBRAS, INCLUSIVE ENCARGOS SOCIAIS	H	220,00		
2	05.105.0130-A	MAO-DE-OBRA DE ENGENHEIRO OU ARQUITETO JR., INCLUSIVE ENCARGOS SOCIAIS	MES	10,00		
3	05.105.0023-A	MAO-DE-OBRA DE ALMOXARIFE, INCLUSIVE ENCARGOS SOCIAIS	H	1.760,00		
4	05.105.0029-A	MAO-DE-OBRA DE MESTRE DE OBRA "A", INCLUSIVE ENCARGOS SOCIAIS	H	1.760,00		
5	05.105.0098-A	MAO-DE-OBRA DE VIGIA, INCLUSIVE ENCARGOS SOCIAIS COM ADICIONAL NOTURNO	H	3.520,00		
6	19.004.0037-C	VEICULO DE PASSEIO, 5 PASSAGEIROS, 4 PORTAS, MOTOR BICOMBUSTIVEL (GASOLINA E ALCOOL) DE 1,6 LITROS, COM AR CONDICIONADO, DIREÇÃO HIDRÁULICA E VIDROS DIANTEIROS ELÉTRICOS, EXCLUSIVE MOTORISTA	H	880,00		
7	19.004.0037-D	VEICULO DE PASSEIO, 5 PASSAGEIROS, 4 PORTAS, MOTOR BICOMBUSTIVEL (GASOLINA E ALCOOL) DE 1,6 LITROS, COM AR CONDICIONADO, DIREÇÃO HIDRÁULICA E VIDRO DIANTEIROS ELÉTRICOS, EXCLUSIVE MOTORISTA	H	880,00		
8	05.100.0020-A	CAFÉ DA MANHÃ, CONFORME CONVENÇÃO DO TRABALHO PARA CONSTRUÇÃO CIVIL E CONDIÇÕES HIGIÊNICAS E SANITÁRIAS ADEQUADAS	UN	2.640,00		
9	05.100.0022-A	REFEIÇÃO CONFORME CONVENÇÃO DO TRABALHO PARA CONSTRUÇÃO CIVIL E CONDIÇÕES HIGIÊNICAS E SANITÁRIAS ADEQUADAS	UN	2.640,00		
10	05.100.0026-A	VALE TRANSPORTE, CONSIDERANDO PASSAGEM IDA E VOLTAS	UN	2.640,00		
11	05.100.0900-A	UNIFORMES, P/COMPLEMENTO DA ADM LOCAL, CONSIDERANDO: CONSUMO DE ÁGUA, TELEFONE, ENERGIA ELÉTRICA, MATERIAL DE LIMPEZA E DE ESCRITÓRIO, COMPUTADORES, LICENÇA DE OBRA, MOVEIS E UTENSÍLIOS, AR CONDICIONADO, BEBEDOURO, ART, RRT, FOTOGRAFIAS, UNIFORMES, DIÁRIAS, EXAMES MÉDICOS	UR	881,77		
Subtotal						
PROJETO EXECUTIVO						
12	01.050.9999-A	ELABORAÇÃO DE PROJETO EXECUTIVO	UN	1,00		
Subtotal						
AS BUILT						
13	05.105.0033-A	MAO-DE-OBRA DE ENGENHEIRO OU ARQUITETO SENIOR, INCLUSIVE ENCARGOS SOCIAIS	H	20,00		
14	01.050.0617-A	MAO-DE-OBRA DE DESENHISTA CADISTA JUNIOR, PARA SERVIÇOS DE CONSULTORIA DE ENGENHARIA E ARQUITETURA, INCLUSIVE ENCARGOS SOCIAIS	H	80,00		
15	01.050.0620-A	MAO-DE-OBRA DE PROJETISTA CADISTA JUNIOR, PARA SERVIÇOS DE CONSULTORIA DE ENGENHARIA E ARQUITETURA, INCLUSIVE ENCARGOS SOCIAIS	H	40,00		
Subtotal						
SERVIÇOS PRELIMINARES						
16	02.006.0015-A	ALUGUEL CONTAINER PARA ESCRITÓRIO C/WC, MEDINDO 2,20M LARGURA, 6,20M COMPRIMENTO E 2,50M ALTURA, CHAPAS ACO C/NERVURAS TRAPEZOIDAIS, ISOLAMENTO TERMO-ACÚSTICO FORRO, CHASSIS REFORÇADO E PISO COMPENSADO NAVAL, INCL. INST. ELÉTRICA E HIDRO-SANITÁRIAS, ACESSO	UNXMES	20,00		
17	02.006.0025-A	ALUGUEL CONTAINER, PARA SANITÁRIO-VESTIÁRIO, MEDINDO 2,20M LARGURA, 6,20M COMPRIMENTO E 2,50M ALTURA, CHAPAS ACO C/NERVURAS TRAPEZOIDAIS, ISOLAMENTO TERMO-ACÚSTICO FORRO, CHASSIS REFORÇADO E PISO COMPENSADO NAVAL, INCL. INST. ELÉTRICAS E HIDRO-SANITÁRIAS, A	UNXMES	10,00		
18	04.013.0015-A	CARGA E DESCARGA DE CONTAINER, SEGUNDO DESCRIÇÃO DA FAMILIA 02.006	UN	6,00		
19	04.005.0300-A	TRANSPORTE DE CONTAINER, SEGUNDO DESCRIÇÃO DA FAMILIA 02.006, EXCLUSIVE CARGA E DESCARGA (VER ITEM 04.013.0015)	UNXKM	288,00		
20	01.005.0004-A	PREPARO MANUAL DE TERRENO, COMPREENDENDO ACERTO, RASPAGEM E NIVELAMENTO ATÉ 0,30M DE PROFUNDIDADE E AFASTAMENTO LATERAL DO MATERIAL EXCEDENTE, INCLUSIVE COMPACTAÇÃO MANUAL	M2	200,00		



GOVERNO DO ESTADO DO RIO DE JANEIRO
SECRETARIA DE ESTADO DO AMBIENTE – SEA
INSTITUTO ESTADUAL DO AMBIENTE - INEA

ELABORAÇÃO DE PROJETO EXECUTIVO E EXECUÇÃO DAS OBRAS PARA IMPLANTAÇÃO DE CRECHE, NA LOCALIDADE ERMITAGE, MUNICÍPIO DE
TERESÓPOLIS – RJ

IO: 01/2018

ITEM	CÓDIGO	DESCRIÇÃO	UNIDADE	QUANTIDADE	PREÇO UNITÁRIO	TOTAL
	EMOP/SCO					
21	06.085.0025-A	CAMADA HORIZONTAL DRENANTE FEITA COM PEDRA BRITADA, INCLUSIVE FORNECIMENTO E ESPALHAMENTO	M3	20,00		
22	05.001.0170-A	TRANSPORTE HORIZONTAL DE MATERIAL DE 1ª CATEGORIA OU ENTULHO, EM CARRINHOS, A 10,00M DE DISTÂNCIA, INCLUSIVE CARGA A PA	M3	60,00		
23	02.010.0001-A	GALPÃO ABERTO PARA OFICINAS E DEPOSITOS DE CANTEIRO DE OBRAS, ESTRUTURADO EM MADEIRA DE LEI, COBERTURA DE TELHAS DE CIMENTO SEM AMIANTO ONDULADAS, DE 6MM DE ESPESSURA, PISO CIMENTADO E PREPARO DO TERRENO	M2	60,00		
24	02.016.0001-A	INSTALAÇÃO E LIGAÇÃO PROVISÓRIA DE ALIMENTAÇÃO DE ENERGIA ELÉTRICA, EM BAIXA TENSÃO, PARA CANTEIRO DE OBRAS, M3-CHAVE 100A, CARGA 3KW, 20CV, EXCLUSIVE O FORNECIMENTO DO MEDIDOR	UN	1,00		
25	02.015.0001-A	INSTALAÇÃO E LIGAÇÃO PROVISÓRIA PARA ABASTECIMENTO DE ÁGUA E ESGOTAMENTO SANITÁRIO EM CANTEIRO DE OBRAS, INCLUSIVE ESCAVAÇÃO, EXCLUSIVE REPOSIÇÃO DA PAVIMENTAÇÃO DO LOGRADOURO PÚBLICO	UN	1,00		
26	02.002.0010-A	TAPUME DE VEDAÇÃO OU PROTEÇÃO, EXECUTADO COM TELHAS TRAPEZOIDAIS DE AÇO GALVANIZADO, ESPESSURA DE 0,5MM, ESTAS COM 2 VEZES DE UTILIZAÇÃO, INCLUSIVE ENGRADAMENTO DE MADEIRA, UTILIZADO 2 VEZES E PINTURA ESMALTE SINTÉTICO NA FACE EXTERNA	M2	521,40		
27	02.006.0050-A	ALUGUEL DE BANHEIRO QUÍMICO, PORTÁTIL, MEDINDO 2,31M ALTURA X 1,56M LARGURA E 1,16M PROFUNDIDADE, INCLUSIVE INSTALAÇÃO E RETIRADA DO EQUIPAMENTO, FORNECIMENTO DE QUÍMICA DESODORIZANTE, BACTERICIDA E BACTERIOSTÁTICA, PAPEL HIGIÊNICO E VEÍCULO PRÓPRIO COM	UNXMES	16,00		
28	02.020.0001-A	PLACA DE IDENTIFICAÇÃO DE OBRA PÚBLICA, INCLUSIVE PINTURA E SUPORTES DE MADEIRA. FORNECIMENTO E COLOCAÇÃO	M2	24,00		
29	04.014.0091-B	CARGA E DESCARGA DE EQUIPAMENTOS PESADOS, EM CARRETAS, EXCLUSIVE O CUSTO HORÁRIO DO EQUIPAMENTO DURANTE A OPERAÇÃO	T	20,00		
30	04.005.0350-B	TRANSPORTE DE EQUIPAMENTOS PESADOS EM CARRETAS, EXCLUSIVE A CARGA E DESCARGA (VER ITEM 04.014.0091) E O CUSTO HORÁRIO DOS EQUIPAMENTOS TRANSPORTADOS	T X KM	2.000,00		
31	19.005.0008-E	ESCAVADEIRA HIDRÁULICA, MOTOR DIESEL EM TORNO DE 111CV, CAPACIDADE DE 0,78M3, PROFUNDIDADE DE ESCAVAÇÃO MÁXIMA DE 6,60M, COM 3 BRACOS ARTICULADOS, BRACO INTERMEDIÁRIO AJUSTÁVEL EM 3 POSIÇÕES, INCLUSIVE OPERADOR	H	16,00		
32	19.007.0005-E	BETONEIRA PARA 600L DE MISTURA SECA, DE CARREGAMENTO MECÂNICO E TAMBOR REVERSÍVEL, COM MOTOR ELÉTRICO, EXCLUSIVE OPERADOR	H	16,00		
33	01.016.0070-A	MOBILIZAÇÃO E DESMOBILIZAÇÃO DE EQUIPE E EQUIPAMENTO DE TOPOGRAFIA COM DESLOCAMENTO SUPERIOR A 20KM, MEDIDO POR KM EXCEDE NTE, A PARTIR DA CIDADE DO RIO DE JANEIRO (KM 0 DA AV. BRASIL)	KM	80,00		
34	02.030.0005-A	PLACA DE SINALIZAÇÃO PREVENTIVA PARA OBRA NA VIA PÚBLICA, DE ACORDO COM A RESOLUÇÃO DA PREFEITURA-RJ, COMPREENDENDO FORNECIMENTO E PINTURA DA PLACA E DOS SUPORTES DE MADEIRA. FORNECIMENTO E COLOCAÇÃO	UN	3,00		
35	02.004.0010-A	BARRACÃO DE OBRA EM CHAPA DE COMPENSADO DE 6MM DE ESPESSURA, RESINADA, SIMPLES, REAPROVEITAMENTO DE 2 VEZES, PISO EM CIMENTO, COBERTURA COM TELHAS DE FIBROCIMENTO SEM AMIANTO, ESPESSURA 6MM, INCLUSIVE INSTALAÇÕES	M2	30,00		
36	04.005.0143-B	TRANSPORTE DE CARGA DE QUALQUER NATUREZA, EXCLUSIVE AS DESPESAS DE CARGA E DESCARGA, TANTO DE ESPERA DO CAMINHÃO COMO DO SERVENTE OU EQUIPAMENTO AUXILIAR, A VELOCIDADE MÉDIA DE 30KM/H, EM CAMINHÃO BASCULANTE A ÓLEO DIESEL, COM CAPACIDADE ÚTIL DE 12T	T X KM	9.180,00		
37	04.010.0046-A	CARGA E DESCARGA MECÂNICA DE AGREGADOS, TERRA, ESCOMBROS, MATERIAL A GRANEL, UTILIZANDO CAMINHÃO BASCULANTE A ÓLEO DIESEL, COM CAPACIDADE ÚTIL DE 12T, CONSIDERANDO O TEMPO PARA CARGA, DESCARGA E MANOBRA, EXCLUSIVE DESPESAS COM A PA-CARREGADEIRA EMPREGADA	T	102,00		
38	04.012.0074-B	CARGA DE MATERIAL COM PA-CARREGADEIRA DE 1,30M3, EXCLUSIVE DE SPESAS COM O CAMINHÃO, COMPREENDENDO TEMPO COM ESPERA E OPERAÇÃO PARA CARGAS DE 200T POR DIA DE 8H	T	102,00		
39	TC09.05.0700	DISPOSIÇÃO FINAL DE MATERIAIS E RESÍDUOS DE OBRAS EM LOCAIS DE OPERAÇÃO E DISPOSIÇÃO FINAL APROPRIADOS, AUTORIZADOS E / OU LICENCIADOS PELOS ÓRGÃOS DE LICENCIAMENTO E DE CONTROLE AMBIENTAL, MEDIDA POR TONELADA TRANSPORTADA, SENDO COMPROVADA CONFORME LEGISLAÇÃO PERTINENTE (DESONERADO)	T	132,60		



GOVERNO DO ESTADO DO RIO DE JANEIRO
SECRETARIA DE ESTADO DO AMBIENTE – SEA
INSTITUTO ESTADUAL DO AMBIENTE - INEA

ELABORAÇÃO DE PROJETO EXECUTIVO E EXECUÇÃO DAS OBRAS PARA IMPLANTAÇÃO DE CRECHE, NA LOCALIDADE ERMITAGE, MUNICÍPIO DE
TERESÓPOLIS – RJ

10: 01/2018

ITEM	CÓDIGO	DESCRIÇÃO	UNIDADE	QUANTIDADE	PREÇO UNITÁRIO	TOTAL
	EMOP/SCO					
40	09.013.0001-A	BANCO DE PRANCHA EM MADEIRA DE LEI,DE 4CM DE ESPESSURA,40CM DE LARGURA E 2,00M DE COMPRIMENTO,COM DOIS PES DO MESMO MATERIAL,ALTURA TOTAL DE 40CM,ACABAMENTO A OLEO,COM DUAS DEMAS DIRETAMENTE SOBRE A MADEIRA	UN	4,00		
41	01.016.0209-A	LEVANTAMENTO TOPOGRAFICO PLANIALTIMETRICO E CADASTRAL,COM CURVAS DE NIVEL A CADA 1,00M,CONSIDERANDO TERRENO DE OROGRAFIA NAO ACIDENTADA E VEGETACAO RALA.CUSTO PARA AREA ATE 5000,00 M2(ESCALA 1:250/500)	UN	1,00		
42	01.002.0003-A	SONDAGEM ROTATIVA COM COROA DE WIDIA,EM SOLO,DIAMETRO BX,VERTICAL,INCLUSIVE DESLOCAMENTO DENTRO DO CANTEIRO E INSTALACAO DA Sonda EM CADA FURO	M	27,00		
43	01.009.0100-A	MOBILIZACAO E DESMOBILIZACAO DE EQUIPAMENTO E EQUIPE DE SONDAGEM E PERFURACAO ROTATIVA,COM TRANSPORTE DE 51 A 100KM	UN	1,00		
Subtotal						
MOVIMENTO DE TERRA						
44	03.020.0200-A	ESCAVACAO MECANICA,PARA ACERTO DE TALUDES,EM MATERIAL DE 1ª CATEGORIA,UTILIZANDO ESCAVADEIRA HIDRAULICA	M3	865,17		
45	03.025.0025-A	ESCAVACAO MECANICA,COM TRATOR DE LAMINA COM POTENCIA EM TORNO DE 200CV,EM MATERIAL DE 2ª CATEGORIA,SEM USO PREVIO DE ESCARIFICADOR,COM TRANSPORTE ATE 50,00M	M3	370,79		
46	03.010.0015-A	ATERRO COM MATERIAL DE 1ª CATEGORIA,ESPALHADO POR TRATOR COM POTENCIA EM TORNO DE 80CV COM LAMINA,EM CAMADAS DE 20CM DE MATERIAL ADENSADO,REGADO POR CAMINHAO TANQUE E COMPACTADO A 90% COM ROLO PEDE CARNEIRO CONVENCIONAL,DE 2(DOIS) CILINDROS,REBOCA	M3	1.077,75		
47	04.012.0074-B	CARGA DE MATERIAL COM PA-CARREGADEIRA DE 1,30M3,EXCLUSIVE DE SPESAS COM O CAMINHAO,COMPREENDENDO TEMPO COM ESPERA E OPERACAO PARA CARGAS DE 200T POR DIA DE 8H	T	1.514,04		
48	04.005.0142-A	TRANSPORTE DE CARGA DE QUALQUER NATUREZA,EXCLUSIVE AS DESPESAS DE CARGA E DESCARGA,TANTO DE ESPERA DO CAMINHAO COMO DO SERVENTE OU EQUIPAMENTO AUXILIAR,A VELOCIDADE MEDIA DE 35KM/H,EM CAMINHAO BASCULANTE A OLEO DIESEL,COM CAPACIDADE UTIL DE 12T	T X KM	136.263,60		
49	04.010.0046-A	CARGA E DESCARGA MECANICA DE AGREGADOS,TERRA,ESCOMBROS,MATERIAL A GRANEL,UTILIZANDO CAMINHAO BASCULANTE A OLEO DIESEL,COM CAPACIDADE UTIL DE 12T,CONSIDERANDO O TEMPO PARA CARGA,DESCARGA E MANOBRA,EXCLUSIVE DESPESAS COM A PA-CARREGADEIRA EMPREGADA	T	1.514,04		
50	TC09.05.0700	DISPOSIÇÃO FINAL DE MATERIAIS E RESÍDUOS DE OBRAS EM LOCAIS DE OPERAÇÃO E DISPOSIÇÃO FINAL APROPRIADOS, AUTORIZADOS E / OU LICENCIADOS PELOS ÓRGÃOS DE LICENCIAMENTO E DE CONTROLE AMBIENTAL, MEDIDA POR TONELADA TRANSPORTADA, SENDO COMPROVADA CONFORME LEGISLAÇÃO PERTINENTE (DESONERADO)	T	1.514,04		
51	20.104.0001-A	SAIBRO,INCLUSIVE TRANSPORTE.FORNECIMENTO	M3	645,16		
Subtotal						
INFRAESTRUTURA - FUNDAÇÃO						
52	10.003.0045-A	ESTACA RAIZ COM DIAMETRO DE 10" PARA CARGA DE 90T,INJECÃO DE ARGAMASSA DE CIMENTO E AREIA,COM 450 A 500KG DE CIMENTO POR M3,INCLUSIVE O FORNECIMENTO DOS MATERIAIS(CIMENTO,AREIA E A CO),EXCLUSIVE PERFURACAO	M	1.170,00		
53	01.002.0067-A	PERFURACAO ROTATIVA COM COROA DE WIDIA,EM ALTERACAO DE ROCHA,DIAMETRO 10",VERTICAL,INCLUSIVE DESLOCAMENTO DENTRO DO CANTEIRO E INSTALACAO DA Sonda EM CADA FURO	M	1.170,00		
54	01.008.0200-A	MOBILIZACAO E DESMOBILIZACAO DE EQUIPAMENTO E EQUIPE DE SONDAGEM E PERFURACAO A PERCUSSAO,COM TRANSPORTE DE 101 A 200KM	UN	1,00		
55	11.003.0020-A	CONCRETO PARA CAMADAS PREPARATORIAS COM 180KG DE CIMENTO POR M3 DE CONCRETO,INCLUSIVE MATERIAIS,TRANSPORTE,PRODUCAO,LANCAMENTO E ADENSAMENTO	M3	244,80		
56	03.016.0015-B	ESCAVACAO MECANICA DE VALA NAO ESCORADA,EM MATERIAL DE 1ª CATEGORIA,ATE 1,50M DE PROFUNDIDADE,UTILIZANDO RETRO-ESCAVADEIRA,EXCLUSIVE ESGOTAMENTO	M3	1.039,55		
57	05.010.0001-A	ESGOTAMENTO NORMAL DE VALAS,MEDIDO POR VOLUME D'AGUA ESGOTADO,UTILIZANDO BOMBA ACIONADA POR MOTOR A GASOLINA DE 3,25HP,DIAMETRO DE SUCAO E DESCARGA DE 1.1/2",CONSIDERANDO UMA ALTURA MANOMETRICA ATE 10,00M	M3	311,86		



GOVERNO DO ESTADO DO RIO DE JANEIRO
SECRETARIA DE ESTADO DO AMBIENTE – SEA
INSTITUTO ESTADUAL DO AMBIENTE - INEA

ELABORAÇÃO DE PROJETO EXECUTIVO E EXECUÇÃO DAS OBRAS PARA IMPLANTAÇÃO DE CRECHE, NA LOCALIDADE ERMITAGE, MUNICÍPIO DE
TERESÓPOLIS – RJ

IO: 01/2018

ITEM	CÓDIGO	DESCRIÇÃO	UNIDADE	QUANTIDADE	PREÇO UNITÁRIO	TOTAL
	EMOP/SCO					
58	11.004.0029-A	FORMAS DE MADEIRA DE 3ª, COM APROVEITAMENTO DA MADEIRA POR 4 VEZES, PARA A MOLDAGEM DE CINTA SOBRE BALDRAME, INCLUSIVE FORNECIMENTO DE MATERIAIS E DESMOLDAGEM	M2	1.094,51		
59	11.004.0065-A	ESCORAMENTO DE FORMA DE PARAMENTOS VERTICAIS, PARA ALTURA ATÉ 1,50M, COM 30% DE APROVEITAMENTO DA MADEIRA, INCLUSIVE RETIRA DA	M2	1.094,51		
60	11.009.0012-A	FIO DE AÇO CA-60, REDONDO, COM SALIÊNCIA OU MOSSA, COEFICIENTE DE CONFORMAÇÃO SUPERFICIAL MÍNIMO (ADERÊNCIA) IGUAL A 1,5, DIÂMETRO ACIMA DE 5MM, DESTINADO A ARMADURA DE PEÇAS DE CONCRETO ARMADO, 10% DE PERDAS DE PONTAS E ARAME 18. FORNECIMENTO	KG	850,96		
61	11.009.0013-A	BARRA DE AÇO CA-50, COM SALIÊNCIA OU MOSSA, COEFICIENTE DE CONFORMAÇÃO SUPERFICIAL MÍNIMO (ADERÊNCIA) IGUAL A 1,5, DIÂMETRO DE 6,3MM, DESTINADA A ARMADURA DE CONCRETO ARMADO, 10% DE PERDAS DE PONTAS E ARAME 18. FORNECIMENTO	KG	491,86		
62	11.009.0014-B	BARRA DE AÇO CA-50, COM SALIÊNCIA OU MOSSA, COEFICIENTE DE CONFORMAÇÃO SUPERFICIAL MÍNIMO (ADERÊNCIA) IGUAL A 1,5, DIÂMETRO DE 8 A 12,5MM, DESTINADA A ARMADURA DE CONCRETO ARMADO, 10% DE PERDAS DE PONTAS E ARAME 18. FORNECIMENTO	KG	40.047,01		
63	11.009.0015-B	BARRA DE AÇO CA-50, COM SALIÊNCIA OU MOSSA, COEFICIENTE DE CONFORMAÇÃO SUPERFICIAL MÍNIMO (ADERÊNCIA) IGUAL A 1,5, DIÂMETRO ACIMA DE 12,5MM, DESTINADA A ARMADURA DE CONCRETO ARMADO, 10% DE PERDAS DE PONTAS E ARAME 18. FORNECIMENTO	KG	558,80		
64	11.011.0027-A	CORTE, DOBRAGEM, MONTAGEM E COLOCAÇÃO DE FERRAGENS NAS FORMAS, AÇO CA-60, EM FIO REDONDO, COM DIÂMETRO DE 4,2 A 5MM	KG	850,96		
65	11.011.0029-A	CORTE, DOBRAGEM, MONTAGEM E COLOCAÇÃO DE FERRAGENS NAS FORMAS, AÇO CA-50, EM BARRAS REDONDAS, COM DIÂMETRO IGUAL A 6,3MM	KG	491,86		
66	11.011.0030-B	CORTE, DOBRAGEM, MONTAGEM E COLOCAÇÃO DE FERRAGENS NAS FORMAS, AÇO CA-50, EM BARRAS REDONDAS, COM DIÂMETRO DE 8 A 12,5MM	KG	40.047,01		
67	11.011.0031-B	CORTE, DOBRAGEM, MONTAGEM E COLOCAÇÃO DE FERRAGENS NAS FORMAS, AÇO CA-50, EM BARRAS REDONDAS, COM DIÂMETRO ACIMA DE 12,5MM	KG	558,80		
68	11.025.0009-A	CONCRETO BOMBEADO, FCK=25MPa, COMPREENDENDO O FORNECIMENTO DE CONCRETO IMPORTADO DE USINA, COLOCAÇÃO NAS FORMAS, ESPALHAMENTO, ADENSAMENTO MECÂNICO E ACABAMENTO	M3	344,29		
69	01.001.0152-A	CONTROLE TECNOLÓGICO DE OBRAS EM CONCRETO ARMADO CONSIDERANDO APENAS O CONTROLE DO CONCRETO E CONSTANDO DE COLETA, MOLDAGEM E CAPEAMENTO DE CORPOS DE PROVA, TRANSPORTE ATÉ 250KM, ENSAIOS DE RESISTÊNCIA A COMPRESSÃO AOS 28 DIAS E "SLUMP TEST", MEDIDA P	M3	344,29		
70	01.018.0002-A	LOCAÇÃO DE OBRA COM APARELHO TOPOGRÁFICO SOBRE CERCA DE MARCAÇÃO, INCLUSIVE CONSTRUÇÃO DESTA E SUA PRE-LOCAÇÃO E O FORNECIMENTO DO MATERIAL E TENDO POR MEDIDA O PERÍMETRO A CONSTRUIR	M	237,00		
71	04.005.0142-A	TRANSPORTE DE CARGA DE QUALQUER NATUREZA, EXCLUSIVE AS DESPESAS DE CARGA E DESCARGA, TANTO DE ESPERA DO CAMINHÃO COMO DO SERVENTE OU EQUIPAMENTO AUXILIAR, A VELOCIDADE MÉDIA DE 35KM/H, EM CAMINHÃO BASCULANTE A ÓLEO DIESEL, COM CAPACIDADE ÚTIL DE 12T	T X KM	111.335,80		
72	04.010.0046-A	CARGA E DESCARGA MECÂNICA DE AGREGADOS, TERRA, ESCOMBROS, MATERIAL A GRANEL, UTILIZANDO CAMINHÃO BASCULANTE A ÓLEO DIESEL, COM CAPACIDADE ÚTIL DE 12T, CONSIDERANDO O TEMPO PARA CARGA, DESCARGA E MANOBRA, EXCLUSIVE DESPESAS COM A PA-CARREGADEIRA EMPREGADA	T	1.767,23		
73	04.012.0074-B	CARGA DE MATERIAL COM PA-CARREGADEIRA DE 1,30M3, EXCLUSIVE DE SPESAS COM O CAMINHÃO, COMPREENDENDO TEMPO COM ESPERA E OPERAÇÃO PARA CARGAS DE 200T POR DIA DE 8H	T	1.767,23		
74	03.011.0015-B	REATERRO DE VALA/CAVA COM MATERIAL DE BOA QUALIDADE, UTILIZANDO O VIBRO COMPACTADOR PORTÁTIL, EXCLUSIVE MATERIAL	M3	450,46		
75	20.104.0001-A	SAIBRO, INCLUSIVE TRANSPORTE. FORNECIMENTO	M3	138,60		
76	TC09.05.0700	DISPOSIÇÃO FINAL DE MATERIAIS E RESÍDUOS DE OBRAS EM LOCAIS DE OPERAÇÃO E DISPOSIÇÃO FINAL APROPRIADOS, AUTORIZADOS E / OU LICENCIADOS PELOS ÓRGÃOS DE LICENCIAMENTO E DE CONTROLE AMBIENTAL, MEDIDA POR TONELADA TRANSPORTADA, SENDO COMPROVADA CONFORME LEGISLAÇÃO PERTINENTE (DESONERADO)	T	1.608,18		



GOVERNO DO ESTADO DO RIO DE JANEIRO
SECRETARIA DE ESTADO DO AMBIENTE – SEA
INSTITUTO ESTADUAL DO AMBIENTE - INEA

ELABORAÇÃO DE PROJETO EXECUTIVO E EXECUÇÃO DAS OBRAS PARA IMPLANTAÇÃO DE CRECHE, NA LOCALIDADE ERMITAGE, MUNICÍPIO DE
TERESÓPOLIS – RJ

10: 01/2018

ITEM	CÓDIGO	DESCRIÇÃO	UNIDADE	QUANTIDADE	PREÇO UNITÁRIO	TOTAL
	EMOP/SCO					
77	10.012.0155-A	ARRASAMENTO DE ESTACA RAIZ DE 8" A 10" DE DIAMETRO	UN	117,00		
78	01.018.0001-A	MARCAÇÃO DE OBRA SEM INSTRUMENTO TOPOGRAFICO, CONSIDERADA A P ROJECAO HORIZONTAL DA AREA ENVOLVENTE	M2	1.568,22		
Subtotal						
SUPERESTRUTURA						
79	11.005.0015-A	FORMAS DE CHAPAS DE MADEIRA COMPENSADA, DE 20MM DE ESPESSURA, PLASTIFICADAS, SERVINDO 2 VEZES, E MADEIRA AUXILIAR SERVINDO 3 VEZES, INCLUSIVE FORNECIMENTO E DESMOLDAGEM, EXCLUSIVE ESCORAMENTO	M2	1.347,36		
80	11.004.0065-A	ESCORAMENTO DE FORMA DE PARAMENTOS VERTICAIS, PARA ALTURA ATÉ 1,50M, COM 30% DE APROVEITAMENTO DA MADEIRA, INCLUSIVE RETIRA DA	M2	113,67		
81	11.004.0069-B	ESCORAMENTO DE FORMAS DE PARAMENTOS VERTICAIS, PARA ALTURA DE 1,50 A 5,00M, COM 30% DE APROVEITAMENTO DA MADEIRA, INCLUSIVE RETIRADA	M2	121,89		
82	11.004.0035-B	ESCORAMENTO DE FORMAS ATÉ 3,30M DE PE DIREITO, COM MADEIRA DE 3ª, TABUAS EMPREGADAS 3 VEZES, PRUMOS 4 VEZES	M3	1.041,43		
83	11.030.0085-A	LAJE PRE-MOLDADA BETA 16, PARA SOBRECARGA DE 3,5KN/M2 E VAO D E 5,20M, CONSIDERANDO VIGOTAS, TIJOLOS E ARMADURA NEGATIVA, INCLUSIVE CAPEAMENTO DE 4CM DE ESPESSURA, COM CONCRETO FCK=25MPA E ESCORAMENTO. FORNECIMENTO E MONTAGEM DO CONJUNTO	M2	1.169,29		
84	11.009.0011-A	FIO DE ACO CA-60, REDONDO, COM SALIENCIA OU MOSSA, COEFICIENTE DE CONFORMAÇÃO SUPERFICIAL MINIMO (ADERENCIA) IGUAL A 1,5, DIAMETRO ENTRE 4,2 A 5MM, DESTINADO A ARMADURA DE PECAS DE CONCRETO ARMADO, COMPREENDENDO 10% DE PERDAS DE PONTAS E ARAME 18.FORNECIMENTO	KG	6.152,83		
85	11.009.0013-A	BARRA DE ACO CA-50, COM SALIENCIA OU MOSSA, COEFICIENTE DE CONFORMAÇÃO SUPERFICIAL MINIMO (ADERENCIA) IGUAL A 1,5, DIAMETRO DE 6,3MM, DESTINADA A ARMADURA DE CONCRETO ARMADO, 10% DE PERDAS DE PONTAS E ARAME 18.FORNECIMENTO	KG	242,74		
86	11.009.0014-B	BARRA DE ACO CA-50, COM SALIENCIA OU MOSSA, COEFICIENTE DE CONFORMAÇÃO SUPERFICIAL MINIMO (ADERENCIA) IGUAL A 1,5, DIAMETRO DE 8 A 12,5MM, DESTINADA A ARMADURA DE CONCRETO ARMADO, 10% DE PERDAS DE PONTAS E ARAME 18.FORNECIMENTO	KG	17.004,97		
87	11.009.0015-B	BARRA DE ACO CA-50, COM SALIENCIA OU MOSSA, COEFICIENTE DE CONFORMAÇÃO SUPERFICIAL MINIMO (ADERENCIA) IGUAL A 1,5, DIAMETRO ACIMA DE 12,5MM, DESTINADA A ARMADURA DE CONCRETO ARMADO, 10% DE PERDAS DE PONTAS E ARAME 18.FORNECIMENTO	KG	5.526,40		
88	11.011.0027-A	CORTE, DOBRAGEM, MONTAGEM E COLOCAÇÃO DE FERRAGENS NAS FORMAS, ACO CA-60, EM FIO REDONDO, COM DIAMETRO DE 4,2 A 5MM	KG	6.152,83		
89	11.011.0029-A	CORTE, DOBRAGEM, MONTAGEM E COLOCAÇÃO DE FERRAGENS NAS FORMAS, ACO CA-50, EM BARRAS REDONDAS, COM DIAMETRO IGUAL A 6,3MM	KG	242,74		
90	11.011.0030-B	CORTE, DOBRAGEM, MONTAGEM E COLOCAÇÃO DE FERRAGENS NAS FORMAS, ACO CA-50, EM BARRAS REDONDAS, COM DIAMETRO DE 8 A 12,5MM	KG	17.004,97		
91	11.011.0031-B	CORTE, DOBRAGEM, MONTAGEM E COLOCAÇÃO DE FERRAGENS NAS FORMAS, ACO CA-50, EM BARRAS REDONDAS, COM DIAMETRO ACIMA DE 12,5MM	KG	5.526,40		
92	11.025.0009-A	CONCRETO BOMBEADO, FCK=25MPA, COMPREENDENDO O FORNECIMENTO DE CONCRETO IMPORTADO DE USINA, COLOCAÇÃO NAS FORMAS, ESPALHAMENTO, ADENSAMENTO MECANICO E ACABAMENTO	M3	307,68		
93	01.001.0152-A	CONTROLE TECNOLÓGICO DE OBRAS EM CONCRETO ARMADO CONSIDERANDO APENAS O CONTROLE DO CONCRETO E CONSTATANDO DE COLETA, MOLDAGEM E CAPEAMENTO DE CORPOS DE PROVA, TRANSPORTE ATÉ 250KM, ENSAIOS DE RESISTÊNCIA A COMPRESSÃO AOS 28 DIAS E "SLUMP TEST", MEDIDO P	M3	360,29		
94	04.005.0142-A	TRANSPORTE DE CARGA DE QUALQUER NATUREZA, EXCLUSIVE AS DESPESAS DE CARGA E DESCARGA, TANTO DE ESPERA DO CAMINHÃO COMO DO SERVENTE OU EQUIPAMENTO AUXILIAR, A VELOCIDADE MÉDIA DE 35KM/H, EM CAMINHÃO BASCULANTE A ÓLEO DIESEL, COM CAPACIDADE ÚTIL DE 12T	T X KM	3.327,30		
95	11.013.0003-B	VERGAS DE CONCRETO ARMADO PARA ALVENARIA, COM APROVEITAMENTO DA MADEIRA POR 10 VEZES	M3	2,29		
96	04.010.0046-A	CARGA E DESCARGA MECÂNICA DE AGREGADOS, TERRA, ESCOMBROS, MATERIAL A GRANEL, UTILIZANDO CAMINHÃO BASCULANTE A ÓLEO DIESEL, COM CAPACIDADE ÚTIL DE 12T, CONSIDERANDO O TEMPO PARA CARGA, DESCARGA E MANOBRA, EXCLUSIVE DESPESAS COM A PA-CARREGADEIRA EMPREGADA	T	36,97		



GOVERNO DO ESTADO DO RIO DE JANEIRO
SECRETARIA DE ESTADO DO AMBIENTE – SEA
INSTITUTO ESTADUAL DO AMBIENTE - INEA

ELABORAÇÃO DE PROJETO EXECUTIVO E EXECUÇÃO DAS OBRAS PARA IMPLANTAÇÃO DE CRECHE, NA LOCALIDADE ERMITAGE, MUNICÍPIO DE
TERESÓPOLIS – RJ

IO: 01/2018						
ITEM	CÓDIGO	DESCRIÇÃO	UNIDADE	QUANTIDADE	PREÇO UNITÁRIO	TOTAL
	EMOP/SCO					
97	04.012.0074-B	CARGA DE MATERIAL COM PA-CARREGADEIRA DE 1,30M3,EXCLUSIVE DE SPESAS COM O CAMINHAO,COMPREENENDO TEMPO COM ESPERA E OPERA CAO PARA CARGAS DE 200T POR DIA DE 8H	T	36,97		



GOVERNO DO ESTADO DO RIO DE JANEIRO
SECRETARIA DE ESTADO DO AMBIENTE – SEA
INSTITUTO ESTADUAL DO AMBIENTE - INEA

ELABORAÇÃO DE PROJETO EXECUTIVO E EXECUÇÃO DAS OBRAS PARA IMPLANTAÇÃO DE CRECHE, NA LOCALIDADE ERMITAGE, MUNICÍPIO DE
TERESÓPOLIS – RJ

10: 01/2018

ITEM	CÓDIGO EMOP/SCO	DESCRIÇÃO	UNIDADE	QUANTIDADE	PREÇO UNITÁRIO	TOTAL
98	04.005.0143-B	TRANSPORTE DE CARGA DE QUALQUER NATUREZA,EXCLUSIVE AS DESPES AS DE CARGA E DESCARGA,TANTO DE ESPERA DO CAMINHAO COMO DO S ERVENTE OU EQUIPAMENTO AUXILIAR,A VELOCIDADE MEDIA DE 30KM/H ,EM CAMINHAO BASCULANTE A OLEO DIESEL,COM CAPACIDADE UTIL DE 12T	T X KM	10.618,43		
99	TC09.05.0700	DISPOSIÇÃO FINAL DE MATERIAIS E RESÍDUOS DE OBRAS EM LOCAIS DE OPERAÇÃO E DISPOSIÇÃO FINAL APROPRIADOS , AUTORIZADOS E / OU LICENCIADOS PELOS ORGÃOS DE LICENCIAMENTO E DE CONTROLE AMBIENTAL , MEDIDA POR TONELADA TRANSPORTADA , SENDO COMPROVADA CONFORME LEGISLAÇÃO PERTINENTE (DESONERADO)	T	36,97		
100	04.020.0122-A	TRANSPORTE DE ANDAIME TUBULAR,CONSIDERANDO-SE A AREA DE PROJ ECAO VERTICAL DO ANDAIME,EXCLUSIVE CARGA,DESCARGA E TEMPO DE ESPERA DO CAMINHAO(VIDE ITEM 04.021.0010)	M2XKM	2.700,00		
101	04.021.0010-A	CARGA E DESCARGA MANUAL DE ANDAIME TUBULAR,INCLUSIVE TEMPO D E ESPERA DO CAMINHAO,CONSIDERANDO-SE A AREA DE PROJECAO VERT ICAL	M2	30,00		
102	05.008.0001-A	MONTAGEM E DESMONTAGEM DE ANDAIME COM ELEMENTOS TUBULARES,CO NSIDERANDO-SE A AREA VERTICAL RECOBERTA	M2	240,00		
103	05.006.0001-B	ALUGUEL DE ANDAIME COM ELEMENTOS TUBULARES(FACHADEIRO)SOBRE SAPATAS FIXAS,CONSIDERANDO-SE A AREA DA PROJECAO VERTICAL DO ANDAIME E PAGO PELO TEMPO NECESSARIO A SUA UTILIZACAO,EXCLU SIVE TRANSPORTE DOS ELEMENTOS DO ANDAIME ATE A OBRA,PLATAFOR MA OU PA	M2XMES	60,00		
104	05.008.0008-B	MOVIMENTACAO VERTICAL OU HORIZONTAL DE PLATAFORMA OU PASSARE LA	M2	180,00		
105	06.076.0905-F	FORNECIMENTO E INSTALAÇÃO DE GABIÃO CAIXA COM 1,00 M DE ALTURA ,MALHA HEXAGONAL 8 X 10 , FIO DE 2,4 MM , REVESTIDO EM PVC , INCLUSIVE OS MATERIAIS , PEDRAS DE MÃO EXCLUSIVE O TRANSPORTE DAS PEDRAS	M3	94,50		
106	06.076.0910-F	FORNECIMENTO E INSTALAÇÃO DE GABIÃO CAIXA COM 0,50 M DE ALTURA ,MALHA HEXAGONAL 8 X 10 , FIO DE 2,4 MM , REVESTIDO EM PVC , INCLUSIVE OS MATERIAIS , PEDRAS DE MÃO EXCLUSIVE O TRANSPORTE DAS PEDRAS	M3	27,00		
107	06.100.0011-A	MANTA GEOTEXTIL 100% POLIPROPILENO OU 100% POLIESTER,EM GABI OES,DRENOS PROFUNDOS OU VALETAS.FORNECIMENTO E COLOCACAO	M2	162,00		
108	06.082.0055-A	DRENO OU BARBACA EM TUBO DE PVC,DIAMETRO DE 4",INCLUSIVE FOR NECIMENTO DO TUBO E MATERIAL DRENANTE	M	30,00		
Subtotal						
PAREDES E PAINEIS						
109	12.003.0095-A	ALVENARIA DE TIJOLOS CERAMICOS FURADOS 10X20X30CM,COMPLEMENT ADA COM 20% DE TIJOLOS DE 10X20X20CM,ASSENTES COM ARGAMASSA DE CIMENTO E SAIBRO,NO TRACO 1:8,EM PAREDES DE UMA VEZ(0,20M),DE SUPERFICIE CORRIDA,ATE 3,00M DE ALTURA E MEDIDA PELA AR EA REAL	M2	432,83		
110	12.003.0105-A	ALVENARIA DE TIJOLOS CERAMICOS FURADOS 10X20X30CM,COMPLEMENT ADA COM 20% DE TIJOLOS DE 10X20X20CM,ASSENTES COM ARGAMASSA DE CIMENTO E SAIBRO,NO TRACO 1:8,EM PAREDES DE UMA VEZ(0,20M),DE SUPERFICIE CORRIDA,DE 3,00M A 4,50M DE ALTURA E MEDIDA PELA ARE	M2	15,06		
111	12.003.0100-A	ALVENARIA DE TIJOLOS CERAMICOS FURADOS 10X20X30CM,COMPLEMENT ADA COM 20% DE TIJOLOS DE 10X20X20CM,ASSENTES COM ARGAMASSA DE CIMENTO E SAIBRO,NO TRACO 1:8,EM PAREDES DE UMA VEZ(0,20M),COM VAOS OU ARESTAS,ATE 3,00M DE ALTURA E MEDIDA PELA AREA REAL	M2	1.094,02		
112	12.003.0110-A	ALVENARIA DE TIJOLOS CERAMICOS FURADOS 10X20X30CM,COMPLEMENT ADA COM 20% DE TIJOLOS DE 10X20X20CM,ASSENTES COM ARGAMASSA DE CIMENTO E SAIBRO,NO TRACO 1:8,EM PAREDES DE UMA VEZ(0,20M),COM VAOS OU ARESTAS,DE 3,00M A 4,50M DE ALTURA E MEDIDA PE LA AREA	M2	38,36		
113	12.002.0080-A	APERTO DE ALVENARIA SOB VIGAS OU TETOS,EXECUTADA COM TIJOLOS MACICOS DE 7X10X20CM,INCLINADOS,ASSENTES COM ARGAMASSA DE C IMENTO E SAIBRO,TRACO 1:6,EM PAREDES DE UMA VEZ(0,20M)	M	672,75		
114	12.025.0001-A	PAREDE DIVISORIA PARA SANITARIOS EM PLACA DE MARMORE BRANCO CLASSICO COM 3CM DE ESPESSURA,POLIDO NAS DUAS FACES,APOIADA NO PISO E NA PAREDE,EXCLUSIVE FORNECIMENTO DAS FERRAGENS DE FIXACAO DO MARMORE,PORTAS E SUAS FERRAGENS(VIDE ITENS 14.007 .0085 E 1	M2	32,77		
115	04.020.0122-A	TRANSPORTE DE ANDAIME TUBULAR,CONSIDERANDO-SE A AREA DE PROJ ECAO VERTICAL DO ANDAIME,EXCLUSIVE CARGA,DESCARGA E TEMPO DE ESPERA DO CAMINHAO(VIDE ITEM 04.021.0010)	M2XKM	2.700,00		



GOVERNO DO ESTADO DO RIO DE JANEIRO
SECRETARIA DE ESTADO DO AMBIENTE – SEA
INSTITUTO ESTADUAL DO AMBIENTE - INEA

ELABORAÇÃO DE PROJETO EXECUTIVO E EXECUÇÃO DAS OBRAS PARA IMPLANTAÇÃO DE CRECHE, NA LOCALIDADE ERMITAGE, MUNICÍPIO DE
TERESÓPOLIS – RJ

10: 01/2018

ITEM	CÓDIGO	DESCRIÇÃO	UNIDADE	QUANTIDADE	PREÇO UNITÁRIO	TOTAL
	EMOP/SCO					
116	04.021.0010-A	CARGA E DESCARGA MANUAL DE ANDAIME TUBULAR, INCLUSIVE TEMPO D E ESPERA DO CAMINHAO, CONSIDERANDO-SE A AREA DE PROJECAO VERTICAL	M2	30,00		
117	05.008.0001-A	MONTAGEM E DESMONTAGEM DE ANDAIME COM ELEMENTOS TUBULARES, CONSIDERANDO-SE A AREA VERTICAL RECOBERTA	M2	150,00		
118	05.006.0001-B	ALUGUEL DE ANDAIME COM ELEMENTOS TUBULARES (FACHADEIRO) SOBRE SAPATAS FIXAS, CONSIDERANDO-SE A AREA DA PROJECAO VERTICAL DO ANDAIME E PAGO PELO TEMPO NECESSARIO A SUA UTILIZACAO, EXCLUSIVE TRANSPORTE DOS ELEMENTOS DO ANDAIME ATE A OBRA, PLATAFORMA OU PASSARELA	M2XMES	60,00		
119	05.008.0008-B	MOVIMENTACAO VERTICAL OU HORIZONTAL DE PLATAFORMA OU PASSARELA	M2	112,50		
120	05.001.0170-A	TRANSPORTE HORIZONTAL DE MATERIAL DE 1ª CATEGORIA OU ENTULHO, EM CARRINHOS, A 10,00M DE DISTANCIA, INCLUSIVE CARGA A PA	M3	15,80		
121	04.005.0143-B	TRANSPORTE DE CARGA DE QUALQUER NATUREZA, EXCLUSIVE AS DESPESAS DE CARGA E DESCARGA, TANTO DE ESPERA DO CAMINHAO COMO DO SERVENTE OU EQUIPAMENTO AUXILIAR, A VELOCIDADE MEDIA DE 30KM/H, EM CAMINHAO BASCULANTE A OLEO DIESEL, COM CAPACIDADE UTIL DE 12T	T X KM	2.133,00		
122	04.010.0046-A	CARGA E DESCARGA MECANICA DE AGREGADOS, TERRA, ESCOMBROS, MATERIAL A GRANEL, UTILIZANDO CAMINHAO BASCULANTE A OLEO DIESEL, COM CAPACIDADE UTIL DE 12T, CONSIDERANDO O TEMPO PARA CARGA, DESCARGA E MANOBRA, EXCLUSIVE DESPESAS COM A PA-CARREGADEIRA EMPREGADA	T	23,70		
123	04.012.0072-B	CARGA DE MATERIAL COM PA-CARREGADEIRA DE 1,30M3, EXCLUSIVE DE SPESAS COM O CAMINHAO, COMPREENDENDO TEMPO COM ESPERA E OPERACAO PARA CARGAS DE 100T POR DIA DE 8H	T	23,70		
124	TC09.05.0700	DISPOSIÇÃO FINAL DE MATERIAIS E RESÍDUOS DE OBRAS EM LOCAIS DE OPERAÇÃO E DISPOSIÇÃO FINAL APROPRIADOS, AUTORIZADOS E / OU LICENCIADOS PELOS ÓRGÃOS DE LICENCIAMENTO E DE CONTROLE AMBIENTAL, MEDIDA POR TONELADA TRANSPORTADA, SENDO COMPROVADA CONFORME LEGISLAÇÃO PERTINENTE (DESONERADO)	T	23,70		
Subtotal						
ESQUADRIAS						
125	14.006.0008-A	PORTA DE MADEIRA DE LEI EM COMPENSADO DE 90X210X3CM FOLHEADA NAS 2 FACES, ADUELA DE 13X3CM E ALIZARES DE 5X2CM, EXCLUSIVE FERRAGENS. FORNECIMENTO E COLOCACAO	UN	17,00		
126	14.006.0010-A	PORTA DE MADEIRA DE LEI EM COMPENSADO DE 80X210X3CM FOLHEADA NAS 2 FACES, ADUELA DE 13X3CM E ALIZARES DE 5X2CM, EXCLUSIVE FERRAGENS. FORNECIMENTO E COLOCACAO	UN	2,00		
127	14.003.0265-A	PROTECAO PARA PORTAS, EM CHAPA DE ALUMINIO FIXADA POR REBITES. FORNECIMENTO E COLOCACAO	M2	18,70		
128	14.006.0428-A	CAIXILHO FIXO DE MADEIRA DE LEI, COM 3CM DE ESPESSURA, EXCLUSIVE GUARNICAO. FORNECIMENTO E COLOCACAO	M2	3,78		
129	SBC110180	PORTA COMPLETA DE MADEIRA CORRER- MADEIRA E VIDRO EXCLUSIVE O FORNECIMENTO DE VIDROS E FERRAGENS. FORNECIMENTO E COLOCAÇÃO	M2	91,35		
130	14.006.0234-A	PORTA DE MADEIRA DE LEI, COMPENSADO DE 90X210X3CM, COM VISOR E M POLICARBONATO TRANSLUCIDO DE 4MM, MEDINDO 1,10X0,20M, MOLA " FECHA PORTA", PUXADORES VERTICAIS METALICO 40CM, ADUELA 13X3CM E ALIZARES 5X2CM, FAIXAS PROTETORAS EM MATERIAL VINILICO COM 50CM DE	UN	19,00		
131	14.006.0100-F	FORNECIMENTO E COLOCAÇÃO DE PORTA DE MADEIRA REVESTIDA COM LAMINADO MELAMINICO DE 0,80 X 1,80 EXCLUSIVE O FORNECIMENTO E COLOCAÇÃO DE FERRAGENS	UN	2,00		
132	14.008.0045-A	PORTA DE MADEIRA DE LEI EM COMPENSADO DE 60X180X3CM, GUARNICA O LATERAL DE MARCO 7X3CM, SENDO A FOLHA REVESTIDA DE CHAPA LA MINADA (COMPOSTA DE CELULOSE COM RESINA PRENSADA EM AUTOCLAV E) DE 1MM DE ESPESSURA, EXCLUSIVE FERRAGENS. FORNECIMENTO E COLOCACAO	UN	7,00		
133	14.003.0225-A	PORTA DE ALUMINIO ANODIZADO AO NATURAL, PERFIL SERIE 25, EM VE NEZIANA, EXCLUSIVE FECHADURA. FORNECIMENTO E COLOCACAO	M2	6,30		
134	14.003.0225-A	PORTA DE ALUMINIO ANODIZADO AO NATURAL, PERFIL SERIE 25, EM VE NEZIANA, EXCLUSIVE FECHADURA. FORNECIMENTO E COLOCACAO	M2	5,88		
135	14.003.0025-A	JANELA DE ALUMINIO ANODIZADO AO NATURAL DE CORRER, COM DUAS FOLHAS DE CORRER, EM PERFIS SERIE 28. FORNECIMENTO E COLOCACAO	M2	64,80		



GOVERNO DO ESTADO DO RIO DE JANEIRO
SECRETARIA DE ESTADO DO AMBIENTE – SEA
INSTITUTO ESTADUAL DO AMBIENTE - INEA

ELABORAÇÃO DE PROJETO EXECUTIVO E EXECUÇÃO DAS OBRAS PARA IMPLANTAÇÃO DE CRECHE, NA LOCALIDADE ERMITAGE, MUNICÍPIO DE
TERESÓPOLIS – RJ

IO: 01/2018						
ITEM	CÓDIGO	DESCRIÇÃO	UNIDADE	QUANTIDADE	PREÇO UNITÁRIO	TOTAL
	EMOP/SCO					
136	14.002.0232-A	QUADRO DE PROTECAO DE VAO EM CANTONEIRA DE ACO COM ABAS IGUA IS DE 5/8"X1/8",TELA DE ACO,FIO 12,MALHA DE 2,5X2,5M E TELA TIPO MOSQUETEIRO EM POLIETILENO.FORNECIMENTO E COLOCACAO	M2	43,43		
137	14.003.0061-A	JANELA DE ALUMINIO ANODIZADO AO NATURAL,TIPO PIVOTANTE,COM P AINEL PIVOTANTE VERTICAL,EM PERFIS SERIE 28. FORNECIMENTO E COLOCACAO	M2	10,80		



GOVERNO DO ESTADO DO RIO DE JANEIRO
SECRETARIA DE ESTADO DO AMBIENTE – SEA
INSTITUTO ESTADUAL DO AMBIENTE - INEA

ELABORAÇÃO DE PROJETO EXECUTIVO E EXECUÇÃO DAS OBRAS PARA IMPLANTAÇÃO DE CRECHE, NA LOCALIDADE ERMITAGE, MUNICÍPIO DE
TERESÓPOLIS – RJ

10: 01/2018

ITEM	CÓDIGO	DESCRIÇÃO	UNIDADE	QUANTIDADE	PREÇO UNITÁRIO	TOTAL
	EMOP/SCO					
138	14.004.0120-A	VIDRO TEMPERADO INCOLOR,10MM DE ESPESSURA,PARA PORTAS OU PAI NEIS FIXOS,EXCLUSIVE FERRAGENS.FORNECIMENTO E COLOCACAO	M2	8,40		
139	14.007.0900-F	FORNECIMENTO E COLOCAÇÃO DE FERRAGENS PARA PORTA DE DIVISÓRIA DE MADEIRA DE 1 FOLHA PARA SANITARIOS OU CHUVEIROS	UN	9,00		
140	14.007.0200-A	FERRAGENS PARA DIVISORIAS DE MARMORE OU MARMORITE,DE SANITAR IOS,CONSTANDO DE FORNECIMENTO SEM COLOCACAO(ESTA INCLUIDA NO FORNECIMENTO E COLOCACAO DA DIVISORIA),DE:-4 CANTONEIRAS DE ALUMINIO PARA FIXACAO DA PLACA;-12 PARAFUSOS DE ALUMINIO DE 3/4"X5/1	UN	34,00		
141	14.007.0040-A	FERRAGENS P/PORTAS DE MADEIRA,1 FOLHA DE ABRIR,INTERNAS,SOCI AIS OU DE SERVICO,CONSTANDO DE FORNEC.S/COLOC.,DE:-FECHADURA TIPO GORGE,TRINCO REVERSIVEL,EM LATAO,ACABAMENTO CROMADO;-E NTRADA E ROSETA CIRCULARES,LATAO LAMINADO,ACABAMENTO CROMADO ;-MACAN	UN	38,00		
142	14.007.0170-A	FERRAGENS PARA PORTAS(CONJUNTO COMPLETO) DE 2 FOLHAS DE VIDR O TEMPERADO DE 10MM,CONSTANDO DE FORNECIMENTO SEM COLOCACAO (ESTA INCLUIDA NO FORNECIMENTO E COLOCACAO DO VIDRO),EXCLUSI VE MOLA HIDRAULICA DE PISO(VIDE ITEM 14.007.0190)	UN	2,00		
143	14.007.0190-A	MOLA HIDRAULICA DE PISO PARA PORTAS DE VIDRO TEMPERADO DE 10 MM.FORNECIMENTO	UN	2,00		
144	14.007.0095-A	FERRAGENS P/PORTAS DE MADEIRA,DE CORRER,DE 2 FOLHAS,CONSTAND O DE FORNEC.S/COLOC.DE:-FECHADURA COM CHAVE BI-PARTIDA,LATAO ,ACABAMENTO CROMADO;-4,00M DE TRILHO EM "U",DE FERRO;-4 ROLD ANAS DE FERRO;-4 GUIAS DE LATAO,TAMANHO 3/4",SEM CANTONEIRA; -4,00M	UN	15,00		
145	14.007.0321-A	PUXADOR HORIZONTAL PARA PORTA,TIPO ALCA,PARA PESSOAS COM NEC ESSIDADES ESPECIFICAS, EM TUBO DE ACO INOXIDAVEL DE 1.1/4" , AISI-304,LIGA 18.8,COM 30CM.FORNECIMENTO	UN	23,00		
146	14.007.0337-A	SUPORTE DUPLO HORIZONTAL PARA VIDROS TEMPERADOS DE 10MM.FORN ECIMENTO	UN	2,00		
147	14.007.0266-A	FERRAGENS PARA PORTAS DE ABRIR,DE FERRO OU ALUMINIO,CONSTAND O DE FORNECIMENTO DAS PECAS:- FECHADURA DE CILINDRO OVALADO P ARA MONTANTES ESTREITOS,EM LATAO,ACABAMENTO CROMADO;-ESPELHO RETANGULAR,EM LATAO,ACABAMENTO CROMADO OU ROSETA CIRCULAR E M LATAO	UN	3,00		
148	14.007.0266-A	FERRAGENS PARA PORTAS DE ABRIR,DE FERRO OU ALUMINIO,CONSTAND O DE FORNECIMENTO DAS PECAS:- FECHADURA DE CILINDRO OVALADO P ARA MONTANTES ESTREITOS,EM LATAO,ACABAMENTO CROMADO;-ESPELHO RETANGULAR,EM LATAO,ACABAMENTO CROMADO OU ROSETA CIRCULAR E M LATAO	UN	18,00		
149	14.004.0025-A	VIDRO PLANO TRANSPARENTE,COMUM,DE 6MM DE ESPESSURA.FORNECIME NTO E COLOCACAO	M2	63,60		
150	14.004.0040-A	VIDRO,FANTASIA,DE 4MM DE ESPESSURA,DO TIPO MARTELADO,ARTICO, OU LIXA.FORNECIMENTO E COLOCACAO	M2	10,80		
151	14.004.0100-A	ESPELHO DE CRISTAL,4MM DE ESPESSURA.COM MOLDURA DE MADEIRA.F ORNECIMENTO E COLOCACAO	M2	11,97		
152	14.004.0121-A	VIDRO TEMPERADO,INCOLOR,COM 6MM DE ESPESSURA,ENCAIXILHADO EM MADEIRA,ALUMINIO OU FERRO.FORNECIMENTO E COLOCACAO	M2	91,35		
Subtotal						
COBERTURA						
153	11.016.0007-A	PILARES E/OU VIGAS EM TRELICAS METALICAS,INCLUSIVE PERDAS E UMA DEMA O PINTURA ANTIOXIDO.FORNECIMENTO E MONTAGEM	KG	6.299,96		
154	16.005.0075-A	COBERTURA TERMO-ISOLANTE,DUPLA,TRAPEZOIDAL,ALUMINIO 0,43MM,P /USO ONDE SE REQUER CONFORTO TERMICO,DUPLA ESTANQUEIDADE LAT ERAL,S/PINTURA,RECHEIO DE POLIESTIRENO EXPANDIDO(EPS ALTURA= 40MM)C/RETARDANTE A CHAMA E DENSIDADE NBR-11.752 DA ABNT.LAR GURA U	M2	135,11		
155	16.005.0035-A	COBERTURA EM TELHAS DE ALUMINIO COM ACABAMENTO EM VERNIZ EM 1 FACE E PINTADA NA OUTRA,MODELO TRAPEZOIDAL OU ONDULADA,NA ESPESSURA DE 0,5MM.MEDIDA PELA AREA REAL DE COBERTURA.FORNEC IMENTO E COLOCACAO	M2	981,21		
156	16.005.0008-A	CUMEEIRA DE ALUMINIO,COM ESPESSURA DE 0,8MM,0,30M DE ABA PAR A CADA LADO,PARA TELHAS TRAPEZOIDAIS.FORNECIMENTO E COLOCACA O	M	130,57		
157	16.005.0027-A	RUFO DE ALUMINIO DE 0,8X500MM.FORNECIMENTO E COLOCACAO	M	347,41		
158	16.005.0015-A	CALHA DE ALUMINIO,0,30M,EM CHAPA DE ESPESSURA 0,8MM E DESENV OLVIMENTO 0,50M.FORNECIMENTO E COLOCACAO	M	24,59		



GOVERNO DO ESTADO DO RIO DE JANEIRO
SECRETARIA DE ESTADO DO AMBIENTE – SEA
INSTITUTO ESTADUAL DO AMBIENTE - INEA

ELABORAÇÃO DE PROJETO EXECUTIVO E EXECUÇÃO DAS OBRAS PARA IMPLANTAÇÃO DE CRECHE, NA LOCALIDADE ERMITAGE, MUNICÍPIO DE
TERESÓPOLIS – RJ

10: 01/2018

ITEM	CÓDIGO	DESCRIÇÃO	UNIDADE	QUANTIDADE	PREÇO UNITÁRIO	TOTAL
	EMOP/SCO					
159	12.003.0116-A	ALVENARIA DE TIJOLOS CERAMICOS FURADOS 10X20X30CM,COMPLEMENT ADA COM 6% DE TIJOLOS DE 10X20X20CM,ASSENTES COM ARGAMASSA D E CIMENTO E SAIBRO,NO TRACO 1:8,EM PAREDES DE MEIA VEZ(0,10M) DE SUPERFICIE CORRIDA,ATE 1,50M DE ALTURA E MEDIDA PELA AR EA REA	M2	365,52		
160	13.002.0011-B	REVESTIMENTO EXTERNO,DE UMA VEZ,COM ARGAMASSA DE CIMENTO,SAI BRO MACIO E AREIA FINA,NO TRACO 1:3:3,COM ESPESSURA DE 2,5CM ,INCLUSIVE CHAPISCO DE CIMENTO E AREIA,NO TRACO 1:3	M2	731,04		
Subtotal						
IMPERMEABILIZAÇÃO						
161	16.020.0002-A	IMPERMEABILIZACAO C/MANTA A BASE DE ASFALTO MODIFICADO C/POL IMEROS,TIPO III-A,C/ESP.4,00M,CONSUMO MINIMO DE 1,15M2/M2,AP LICACAO C/CHAMA DE MACARICO SOBRE PRIMER ASFALTICO BASE AGUA OU SOLVENTE,C/CONSUMO 0,40KG/M2,INCLUSIVE ESTE	M2	695,50		
162	13.301.0125-B	CONTRAPISO,BASE OU CAMADA REGULARIZADORA,EXECUTADA COM ARGAM ASSA DE CIMENTO E AREIA,NO TRACO 1:4,NA ESPESSURA DE 3CM	M2	695,50		
163	13.301.0117-A	CONTRAPISO,BASE OU CAMADA REGULARIZADORA EXECUTADA COM ARGAM ASSA DE CIMENTO E AREIA,NO TRACO 1:4,NA ESPESSURA DE 1CM	M2	687,68		
164	16.020.0005-A	IMPERMEABILIZACAO COM MANTA BASE ASFALTO MODIFICADO C/POLIME ROS,TIPO II-A OU II-B,ESP.4,00M,CONSUMO MINIMO 1,15M2/M2,APL ICACAO CHAMA MACARICO SOBRE PRIMER ASFALTICO BASE AGUA OU SO LVENTE,CONSUMO 0,40KG/M2,INCLUSIVE ESTE	M2	1.124,52		
Subtotal						
REVESTIMENTOS						
165	13.001.0011-A	CHAPISCO EM SUPERFICIE DE CONCRETO OU ALVENARIA,COM ARGAMASS A DE CIMENTO E AREIA,NO TRACO 1:3,COM 0,72L/M2 DE LATEX	M2	1.751,30		
166	13.001.0060-B	REVESTIMENTO EXTERNO,DE UMA VEZ,COM ARGAMASSA DE CIMENTO E A REOLA PARA EMBOCO,NO TRACO 1:6,COM 3CM DE ESPESSURA,INCLUSIV E CHAPISCO DE CIMENTO E AREIA,NO TRACO 1:3	M2	704,62		
167	13.003.0001-A	REVESTIMENTO INTERNO,DE UMA VEZ,MASSA UNICA OU EMBOCO PAULIS TA COM ARGAMASSA DE CIMENTO,CAL,SAIBRO MACIO E AREIA FINA,NO TRACO 1:4:4:4, ESPESSURA DE 2CM ACABAMENTO CAMURCADO, APLICA DO SOBRE SUPERFICIE CHAPISCADA, EXCLUSIVE CHAPISCO	M2	1.591,07		
168	13.030.0290-A	REVESTIMENTO DE PAREDES COM CERAMICA 25X40CM E 8,5MM DE ESPE SSURA,ASSENTE CONFORME ITEM 13.025.0016	M2	561,98		
169	13.030.0255-A	REVESTIMENTO DE PAREDES COM CERAMICA BRANCA,CINZA OU BEGE,10 X10CM, TELADA, PLACA 30X30CM,ASSENTE COM ARGAMASSA COLANTE, REJUNTAMENTO COM ARGAMASSA INDUSTRIALIZADA, EXCLUSIVE CHAPIS CO E EMBOCO	M2	155,66		
170	13.196.0010-A	FORRO REMOVIVEL COMPOSTO DE GESSO ACARTONADO,TIPO STANDARD A SER APLICADO SIST.DRYWALL,C/PLACA BORDA QUADRADA 625X625MM, ESP.6,5;9,5 OU 12,5MM,ESTRUTURADO PERFIS TIPO TRAVESSA "T" A CO GALVANIZADO,ALUMINIO OU DE LIGAS DE ALUMINIO,ESP.MINIMA 0 ,5MM C/	M2	818,74		
171	04.020.0122-A	TRANSPORTE DE ANDAIME TUBULAR,CONSIDERANDO-SE A AREA DE PROJ ECAO VERTICAL DO ANDAIME,EXCLUSIVE CARGA,DESCARGA E TEMPO DE ESPERA DO CAMINHAO(VIDE ITEM 04.021.0010)	M2XKM	2.700,00		
172	04.021.0010-A	CARGA E DESCARGA MANUAL DE ANDAIME TUBULAR,INCLUSIVE TEMPO D E ESPERA DO CAMINHAO,CONSIDERANDO-SE A AREA DE PROJECAO VERT ICAL	M2	30,00		
173	05.008.0001-A	MONTAGEM E DESMONTAGEM DE ANDAIME COM ELEMENTOS TUBULARES,CO NSIDERANDO-SE A AREA VERTICAL RECOBERTA	M2	300,00		
174	05.006.0001-B	ALUGUEL DE ANDAIME COM ELEMENTOS TUBULARES(FACHADEIRO)SOBRE SAPATAS FIXAS,CONSIDERANDO-SE A AREA DA PROJECAO VERTICAL DO ANDAIME E PAGO PELO TEMPO NECESSARIO A SUA UTILIZACAO,EXCLU SIVE TRANSPORTE DOS ELEMENTOS DO ANDAIME ATE A OBRA,PLATAFOR MA OU PA	M2XMES	60,00		
175	05.008.0008-B	MOVIMENTACAO VERTICAL OU HORIZONTAL DE PLATAFORMA OU PASSARE LA	M2	225,00		
176	05.001.0170-A	TRANSPORTE HORIZONTAL DE MATERIAL DE 1ªCATEGORIA OU ENTULHO, EM CARRINHOS,A 10,00M DE DISTANCIA,INCLUSIVE CARGA A PA	M3	4,28		
177	04.005.0143-B	TRANSPORTE DE CARGA DE QUALQUER NATUREZA,EXCLUSIVE AS DESPES AS DE CARGA E DESCARGA,TANTO DE ESPERA DO CAMINHAO COMO DO S ERVENTE OU EQUIPAMENTO AUXILIAR,A VELOCIDADE MEDIA DE 30KM/H ,EM CAMINHAO BASCULANTE A OLEO DIESEL,COM CAPACIDADE UTIL DE 12T	T X KM	963,90		



GOVERNO DO ESTADO DO RIO DE JANEIRO
SECRETARIA DE ESTADO DO AMBIENTE – SEA
INSTITUTO ESTADUAL DO AMBIENTE - INEA

ELABORAÇÃO DE PROJETO EXECUTIVO E EXECUÇÃO DAS OBRAS PARA IMPLANTAÇÃO DE CRECHE, NA LOCALIDADE ERMITAGE, MUNICÍPIO DE
TERESÓPOLIS – RJ

IO: 01/2018						
ITEM	CÓDIGO	DESCRIÇÃO	UNIDADE	QUANTIDADE	PREÇO UNITÁRIO	TOTAL
	EMOP/SCO					
178	04.010.0046-A	CARGA E DESCARGA MECANICA DE AGREGADOS,TERRA,ESCOMBROS,MATER IAL A GRANEL,UTILIZANDO CAMINHAO BASCULANTE A OLEO DIESEL,CO M CAPACIDADE UTIL DE 12T,CONSIDERANDO O TEMPO PARA CARGA,DES CARGA E MANOBRA,EXCLUSIVE DESPESAS COM A PA-CARREGADEIRA EMP REGADA	T	10,71		



GOVERNO DO ESTADO DO RIO DE JANEIRO
SECRETARIA DE ESTADO DO AMBIENTE – SEA
INSTITUTO ESTADUAL DO AMBIENTE - INEA

ELABORAÇÃO DE PROJETO EXECUTIVO E EXECUÇÃO DAS OBRAS PARA IMPLANTAÇÃO DE CRECHE, NA LOCALIDADE ERMITAGE, MUNICÍPIO DE
TERESÓPOLIS – RJ

10: 01/2018

ITEM	CÓDIGO	DESCRIÇÃO	UNIDADE	QUANTIDADE	PREÇO UNITÁRIO	TOTAL
	EMOP/SCO					
179	04.010.0046-A	CARGA E DESCARGA MECANICA DE AGREGADOS,TERRA,ESCOMBROS,MATER IAL A GRANEL,UTILIZANDO CAMINHAO BASCULANTE A OLEO DIESEL,CO M CAPACIDADE UTIL DE 12T,CONSIDERANDO O TEMPO PARA CARGA,DES CARGA E MANOBRA,EXCLUSIVE DESPESAS COM A PA-CARREGADEIRA EMP REGADA	T	10,71		
180	TC09.05.0700	DISPOSIÇÃO FINAL DE MATERIAIS E RESÍDUOS DE OBRAS EM LOCAIS DE OPERAÇÃO E DISPOSIÇÃO FINAL APROPRIADOS , AUTORIZADOS E / OU LICENCIADOS PELOS ORGÃOS DE LICENCIAMENTO E DE CONTROLE AMBIENTAL , MEDIDA POR TONELADA TRANSPORTADA , SENDO COMPROVADA CONFORME LEGISLAÇÃO PERTINENTE (DESONERADO)	T	13,92		
Subtotal						
PAVIMENTAÇÃO						
181	13.301.0134-A	CONTRAPISO,BASE OU CAMADA REGULARIZADORA EXECUTADA,COM ARGAM ASSA DE CIMENTO E AREIA,NO TRACO 1:4,NA ESPESSURA DE 6,5CM	M2	1.815,17		
182	13.380.0010-A	PISO DE MARMORITE,COMPREENDENDO:A)LASTRO,COM 4CM DE ESPESSUR A MEDIA,DE ARGAMASSA DE CIMENTO E AREIA GROSSA,NO TRACO 1:4; B)CAMADA DE MARMORITE,COM 1CM DE ESPESSURA,FEITA COM GRANA N°1 DE MARMORE BRANCO NACIONAL E CIMENTO,SUPERFICIE ESTUCADA APOS A	M2	742,67		
183	13.381.0050-A	JUNTA PLASTICA 17X3MM,PARA PISOS CONTINUOS.FORNECIMENTO E CO LOCAAO	M	1.856,68		
184	13.330.0076-A	REVESTIMENTO DE PISO COM LADRILHO CERAMICO,ANTIDERRAPANTE,40 X40CM,SUJEITO A TRAFEGO INTENSO,RESISTENCIA A ABRASAO P.E.I. -IV,ASSENTES EM SUPERFICIE EM OSSO,COM ARGAMASSA COLANTE E REJUNTAMENTO PRONTO	M2	255,36		
185	SINAPI87257	REVESTIMENTO CERÂMICO PARA PISO COM PLACAS TIPO ESMALTADA EXTRA DE DIMENSÕES 60 X 60 APLICADAS EM AMBIENTE DE AREA MAIOR QUE 10 M2	M2	92,25		
186	13.390.0027-A	PISO VINILICO EM MANTAS RESINA PVC PLASTIFICANTE,C/2M LARG.X 23M COMPRIMENTO,HOMOGENEO,C/FLASH,C/2MM ESP.REFORCO EM POLIU RETANO ULTRA RESIST.,P/TRAFEGO INTENSO,ANTIFUNGICIDA E ANTIB ACTERIANO,VARIAS CORES,EXCL.RODAPE,ASSENTE SOBRE BASE EXIST. ,DEVEN	M2	538,00		
187	SBC1711039	PAVIMENTO DE CONCRETO 1:2:4 ESPESSURA 17 CM COM AÇO E JUNTA PLASTICA	M2	146,55		
188	13.415.0900-F	FORNECIMENTO E COLOCAÇÃO DE PISO EMBORRACHADO COM 50 MM DE ALTURA COM PLACAS MEDINDO 1,0 X 1,0 METROS COM SUPERFÍCIE ANTIDERRAPANTE , DRENANTE , FIXADO COM A UTILIZAÇÃO DE PINOS E CONTRA PINOS	M2	66,46		
189	09.010.0001-A	CORDOES DE CONCRETO SIMPLES,COM SECAO DE 10X25CM,MOLDADOS NO LOCAL,INCLUSIVE ESCAVACAO E REATERRO	M	27,91		
Subtotal						
RODAPÉS, SOLEIRAS E PEITORIS						
190	13.348.0075-A	SOLEIRA EM GRANITO CINZA ANDORINHA,ESPESSURA DE 3CM,COM 2 P LIMENTOS,LARGURA DE 15CM,ASSENTADO COM ARGAMASSA DE CIMENTO, SAIBRO E AREIA, NO TRACO 1:2:2, E REJUNTAMENTO COM CIMENTO BRANCO E CORANTE	M	89,60		
191	13.348.0050-A	PEITORIL EM GRANITO CINZA ANDORINHA,ESPESSURA DE 2CM,LARGURA 15 A 18CM,ASSENTADO COM NATA DE CIMENTO SOBRE ARGAMASSA DE CIMENTO,SAIBRO E AREIA,NO TRACO 1:3:3 E REJUNTAMENTO COM CIM ENTO BRANCO	M	87,95		
192	14.006.0400-A	PROTECAO DE PAREDES DE SALA DE AULA,COM MADEIRA DE LEI,20X2, 5CM, APARELHADA EM UMA FACE E NOS TOPOS, EXCLUSIVE PINTURA. FORNECIMENTO E COLOCACAO	M	264,75		
193	13.390.0055-A	RODAPE DE PVC TIPO PLANO OU CURVO,COM 7,5CM DE ALTURA,PARA P ISOS VINILICOS.FORNECIMENTO E COLOCACAO	M	352,90		
194	13.380.0015-A	RODAPE DE MARMORITE,FUNDIDO NO LOCAL,COM 10CM DE ALTURA,1CM DE ESPESSURA, TERMINANDO EM CANTO RETO JUNTO AO PISO, FEITO COM CIMENTO E GRANA N°1 DE MARMORE BRANCO NACIONAL, COM POLI MENTO MANUAL,O MARMORITE E EXECUTADO SOBRE EMBOCO PREVIO NAO INCLUIDO	M	334,40		
Subtotal						
PINTURAS						
195	17.017.0010-A	PREPARO DE SUPERFICIES NOVAS,COM REVESTIMENTO LISO,INCLUSIVE LIXAMENTO,LIMPEZA,UMA DEMA0 DE SELADOR ACRILICO,UMA DEMA0 D E MASSA CORRIDA OU ACRILICA E NOVO LIXAMENTO COM REMOCAO DO PO RESIDUAL	M2	2.868,41		
196	17.018.0080-A	PINTURA COM TINTA LATEX,CLASSIFICACAO STANDARD (NBR 15079),P ARA EXTERIOR,INCLUSIVE LIXAMENTOS,LIMPEZA,UMA DEMA0 DE SELAD OR ACRILICO E DUAS DEMAOS DE ACABAMENTO	M2	2.251,63		



GOVERNO DO ESTADO DO RIO DE JANEIRO
SECRETARIA DE ESTADO DO AMBIENTE – SEA
INSTITUTO ESTADUAL DO AMBIENTE - INEA

ELABORAÇÃO DE PROJETO EXECUTIVO E EXECUÇÃO DAS OBRAS PARA IMPLANTAÇÃO DE CRECHE, NA LOCALIDADE ERMITAGE, MUNICÍPIO DE
TERESÓPOLIS – RJ

10: 01/2018

ITEM	CÓDIGO	DESCRIÇÃO	UNIDADE	QUANTIDADE	PREÇO UNITÁRIO	TOTAL
	EMOP/SCO					
197	17.013.0030-A	PINTURA INTERNA OU EXTERNA SOBRE CONCRETO LISO OU REVESTIMENTO, COM TINTA AQUOSA A BASE DE EPOXI INCOLOR OU EM CORES, INCLUSIVE LIMPEZA, E DUAS DEMAS DE ACABAMENTO	M2	281,04		
198	17.017.0160-A	PINTURA INTERNA OU EXTERNA SOBRE MADEIRA NOVA, COM DUAS DEMAS DE TINTA SINTÉTICA ALQUÍDICA DE USO GERAL, SOBRE SUPERFÍCIE PREPARADA, CONFORME O ITEM 17.017.0100, EXCLUSIVE ESTE PREPARO	M2	470,68		
199	17.017.0100-A	PREPARO DE MADEIRA NOVA, INCLUSIVE LIXAMENTO, LIMPEZA, UMA DEMAS DE VERNIZ ISOLANTE INCOLOR, DUAS DEMAS DE MASSA PARA MADEIRA, LIXAMENTO E REMOÇÃO DE PO, E UMA DEMAS DE FUNDO SINTÉTICO NIVELADOR	M2	470,68		
200	04.020.0122-A	TRANSPORTE DE ANDAIME TUBULAR, CONSIDERANDO-SE A ÁREA DE PROJEÇÃO VERTICAL DO ANDAIME, EXCLUSIVE CARGA, DESCARGA E TEMPO DE ESPERA DO CAMINHÃO (VER ITEM 04.021.0010)	M2XKM	2.700,00		
201	04.021.0010-A	CARGA E DESCARGA MANUAL DE ANDAIME TUBULAR, INCLUSIVE TEMPO DE ESPERA DO CAMINHÃO, CONSIDERANDO-SE A ÁREA DE PROJEÇÃO VERTICAL	M2	30,00		
202	05.008.0001-A	MONTAGEM E DESMONTAGEM DE ANDAIME COM ELEMENTOS TUBULARES, CONSIDERANDO-SE A ÁREA VERTICAL RECOBERTA	M2	300,00		
203	05.006.0001-B	ALUGUEL DE ANDAIME COM ELEMENTOS TUBULARES (FACHADEIRO) SOBRE SAPATAS FIXAS, CONSIDERANDO-SE A ÁREA DA PROJEÇÃO VERTICAL DO ANDAIME E PAGO PELO TEMPO NECESSÁRIO À SUA UTILIZAÇÃO, EXCLUSIVE TRANSPORTE DOS ELEMENTOS DO ANDAIME ATÉ À OBRA, PLATAFORMA OU PASSARELA	M2XMES	90,00		
204	05.008.0008-B	MOVIMENTAÇÃO VERTICAL OU HORIZONTAL DE PLATAFORMA OU PASSARELA	M2	225,00		
Subtotal						
INSTALAÇÃO ELÉTRICA						
205	15.007.0507-A	QUADRO DE DISTRIBUIÇÃO DE ENERGIA PARA DISJUNTORES TERMO-MAGNÉTICOS UNIPOLARES, DE EMBUTIR, COM PORTA E BARRAMENTOS DE FASE, NEUTRO E TERRA, TRIFÁSICO, PARA INSTALAÇÃO DE ATÉ 24 DISJUNTORES COM DISPOSITIVO PARA CHAVE GERAL. FORNECIMENTO E COLOCAÇÃO.	UN	2,00		
206	15.007.0504-A	QUADRO DE DISTRIBUIÇÃO DE ENERGIA PARA DISJUNTORES TERMO-MAGNÉTICOS UNIPOLARES, DE EMBUTIR, COM PORTA E BARRAMENTOS DE FASE, NEUTRO E TERRA, TRIFÁSICO, PARA INSTALAÇÃO DE ATÉ 18 DISJUNTORES COM DISPOSITIVO PARA CHAVE GERAL. FORNECIMENTO E COLOCAÇÃO.	UN	7,00		
207	15.007.0575-A	DISJUNTOR TERMOMAGNÉTICO, BIPOLAR, DE 10 A 50AX250V. FORNECIMENTO E COLOCAÇÃO	UN	75,00		
208	15.007.0605-A	DISJUNTOR TERMOMAGNÉTICO, TRIPOLAR, DE 60 A 100AX250V. FORNECIMENTO E COLOCAÇÃO	UN	14,00		
209	15.007.0611-A	DISJUNTOR TERMOMAGNÉTICO, TRIPOLAR, DE 300 A 400AX250V. FORNECIMENTO E COLOCAÇÃO	UN	1,00		
210	15.007.0520-A	DISJUNTORES/INTERRUPTORES DIFERENCIAIS (D.I.), CLASSE AC, 2 POLOS, INSTANTÂNEO, CORRENTE NOMINAL (IN) 25AX240V, SENSIBILIDADE 30mA/300mA. FORNECIMENTO E COLOCAÇÃO	UN	27,00		
211	15.007.0600-A	DISJUNTOR TERMOMAGNÉTICO, TRIPOLAR, DE 10 A 50AX250V. FORNECIMENTO E COLOCAÇÃO	UN	1,00		
212	15.015.0020-A	INSTALAÇÃO DE PONTO DE LUZ, EMBUTIDO NA LAJE, EQUIVALENTE A 2 VARAS DE ELETRODUTO DE PVC RÍGIDO DE 3/4", 12,00M DE FIO 2,5MM ² , CAIXAS, CONEXÕES, LUVAS, CURVA E INTERRUPTOR DE EMBUTIR COM PLACA FOSFORESCENTE, INCLUSIVE ABERTURA E FECHAMENTO DE RASGO EM ALVEN	UN	19,00		
213	15.015.0035-A	INSTALAÇÃO DE UM CONJUNTO DE 2 PONTOS DE LUZ, EMBUTIDO NA LAJE, EQUIVALENTE A 5 VARAS DE ELETRODUTO DE PVC RÍGIDO DE 3/4", 33,00M DE FIO 2,5MM ² , CAIXAS, CONEXÕES, LUVAS, CURVA E INTERRUPTOR DE EMBUTIR COM PLACA FOSFORESCENTE, INCLUSIVE ABERTURA E FECHAMENTO	UN	9,00		
214	15.015.0050-A	INSTALAÇÃO DE UM CONJUNTO DE 3 PONTOS DE LUZ, EMBUTIDO NA LAJE, EQUIVALENTE A 6 VARAS DE ELETRODUTO DE PVC RÍGIDO DE 3/4", 50,00M DE FIO 2,5MM ² , CAIXAS, CONEXÕES, LUVAS, CURVA E INTERRUPTOR DE EMBUTIR COM PLACA FOSFORESCENTE, INCLUSIVE ABERTURA E FECHAMENTO	UN	2,00		
215	15.015.0065-A	INSTALAÇÃO DE UM CONJUNTO DE 4 PONTOS DE LUZ, EMBUTIDO NA LAJE, EQUIVALENTE A 7 VARAS DE ELETRODUTO DE PVC RÍGIDO DE 3/4", 50,00M DE FIO 2,5MM ² , CAIXAS, CONEXÕES, LUVAS, CURVA E INTERRUPTOR DE EMBUTIR COM PLACA FOSFORESCENTE, INCLUSIVE ABERTURA E FECHAMENTO	UN	6,00		



GOVERNO DO ESTADO DO RIO DE JANEIRO
SECRETARIA DE ESTADO DO AMBIENTE – SEA
INSTITUTO ESTADUAL DO AMBIENTE - INEA

ELABORAÇÃO DE PROJETO EXECUTIVO E EXECUÇÃO DAS OBRAS PARA IMPLANTAÇÃO DE CRECHE, NA LOCALIDADE ERMITAGE, MUNICÍPIO DE
TERESÓPOLIS – RJ

IO: 01/2018

ITEM	CÓDIGO EMOP/SCO	DESCRIÇÃO	UNIDADE	QUANTIDADE	PREÇO UNITÁRIO	TOTAL
216	15.015.0080-A	INSTALACAO DE UM CONJUNTO DE 5 PONTOS DE LUZ, EMBUTIDO NA LAJ E, EQUIVALENTE A 8 VARAS DE ELETRODUTO DE PVC RIGIDO DE 3/4", 57,00M DE FIO 2,5MM2, CAIXAS, CONEXOES, LUVAS, CURVA E INTERRUPTOR DE EMBUTIR COM PLACA FOSFORESCENTE, INCLUSIVE ABERTURA E F ECHAME	UN	1,00		
217	15.015.0096-A	INSTALACAO DE UM CONJUNTO DE 6 PONTOS DE LUZ, APARENTE, EQUIVALENTE A 9 VARAS DE ELETRODUTO DE PVC RIGIDO DE 3/4", 66,00M DE FIO 2,5MM2, CAIXAS, CONEXOES, LUVAS, CURVA E INTERRUPTOR DE SO BREPOR	UN	1,00		
218	15.015.0100-A	INSTALACAO DE UM CONJUNTO DE 6 PONTOS DE LUZ, EMBUTIDO NA LAJ E, EQUIVALENTE A 9 VARAS DE ELETRODUTO DE PVC RIGIDO DE 1/2", 66,00M DE FIO 2,5MM2, CAIXAS, CONEXOES, LUVAS, CURVA E INTERRUPTOR DE EMBUTIR COM PLACA FOSFORESCENTE, INCLUSIVE ABERTURA E F ECHAME	UN	2,00		
219	15.008.0090-A	CABO DE COBRE COM ISOLAMENTO TERMOPLASTICO, COMPREENDENDO: PRE PARO, CORTE E ENFIAÇÃO EM ELETRODUTOS NA BITOLA DE 4MM2, 450/750V. FORNECIMENTO E COLOCACAO	M	213,55		
220	15.008.0095-A	CABO DE COBRE COM ISOLAMENTO TERMOPLASTICO, COMPREENDENDO: PRE PARO, CORTE E ENFIAÇÃO EM ELETRODUTOS, NA BITOLA DE 6MM2, 450/750V. FORNECIMENTO E COLOCACAO	M	103,55		
221	15.008.0100-A	CABO DE COBRE COM ISOLAMENTO TERMOPLASTICO, COMPREENDENDO: PRE PARO, CORTE E ENFIAÇÃO EM ELETRODUTOS NA BITOLA DE 10MM2, 450/750V. FORNECIMENTO E COLOCACAO	M	69,80		
222	15.008.0105-A	CABO DE COBRE COM ISOLAMENTO TERMOPLASTICO, COMPREENDENDO: PRE PARO, CORTE E ENFIAÇÃO EM ELETRODUTOS, NA BITOLA DE 16MM2, 450/750V. FORNECIMENTO E COLOCACAO	M	480,70		
223	15.008.0110-A	CABO DE COBRE COM ISOLAMENTO TERMOPLASTICO, COMPREENDENDO: PRE PARO, CORTE E ENFIAÇÃO EM ELETRODUTOS, NA BITOLA DE 25MM2, 450/750V. FORNECIMENTO E COLOCACAO	M	406,90		
224	15.008.0112-A	CABO DE COBRE COM ISOLAMENTO TERMOPLASTICO, COMPREENDENDO: PRE PARO, CORTE E ENFIAÇÃO EM ELETRODUTOS, NA BITOLA DE 35MM2, 450/750V. FORNECIMENTO E COLOCACAO	M	359,05		
225	15.008.0120-A	CABO DE COBRE COM ISOLAMENTO TERMOPLASTICO, COMPREENDENDO: PRE PARO, CORTE E ENFIAÇÃO EM ELETRODUTOS, NA BITOLA DE 70MM2, 450/750V. FORNECIMENTO E COLOCACAO	M	174,10		
226	15.008.0085-A	CABO DE COBRE COM ISOLAMENTO TERMOPLASTICO, COMPREENDENDO: PRE PARO, CORTE E ENFIAÇÃO EM ELETRODUTOS, NA BITOLA DE 2,5MM2, 450/750V. FORNECIMENTO E COLOCACAO	M	384,81		
227	15.008.0175-A	CABO DE COBRE COM ISOLACAO SOLIDA EXTRUDADA, COM BAIXA EMISSÃO DE FUMACA, UNIPOLAR, 1X4MM2, ISOLAMENTO 0,6/1KV, COMPREENDENDO: PREPARO, CORTE E ENFIAÇÃO EM ELETRODUTOS. FORNECIMENTO E COLOCACAO	M	43,00		
228	15.008.0181-A	CABO DE COBRE COM ISOLACAO SOLIDA EXTRUDADA, COM BAIXA EMISSÃO DE FUMACA, UNIPOLAR, 1X16MM2, ISOLAMENTO 0,6/1KV, COMPREENDENDO: PREPARO, CORTE E ENFIAÇÃO EM ELETRODUTOS. FORNECIMENTO E COLOCACAO	M	47,10		
229	15.008.0185-A	CABO DE COBRE COM ISOLACAO SOLIDA EXTRUDADA, COM BAIXA EMISSÃO DE FUMACA, UNIPOLAR, 1X35MM2, ISOLAMENTO 0,6/1KV, COMPREENDENDO: PREPARO, CORTE E ENFIAÇÃO EM ELETRODUTOS. FORNECIMENTO E COLOCACAO	M	244,20		
230	15.008.0189-A	CABO DE COBRE COM ISOLACAO SOLIDA EXTRUDADA, COM BAIXA EMISSÃO DE FUMACA, UNIPOLAR, 1X70MM2, ISOLAMENTO 0,6/1KV, COMPREENDENDO: PREPARO, CORTE E ENFIAÇÃO EM ELETRODUTOS. FORNECIMENTO E COLOCACAO	M	223,20		
231	15.008.0197-A	CABO DE COBRE COM ISOLACAO SOLIDA EXTRUDADA, COM BAIXA EMISSÃO DE FUMACA, UNIPOLAR, 1X185MM2, ISOLAMENTO 0,6/1KV, COMPREENDENDO: PREPARO, CORTE E ENFIAÇÃO EM ELETRODUTOS. FORNECIMENTO E COLOCACAO	M	19,10		
232	15.008.0900-F	CABO DE COBRE COM ISOLACAO SOLIDA EXTRUDADA, COM BAIXA EMISSÃO DE FUMACA, UNIPOLAR, 1 X 400 MM2, ISOLAMENTO 0,6/1KV COMPREENDENDO PREPARO, CORTE E ENFIAÇÃO EM ELETRODUTOS. FORNECIMENTO E COLOCACAO	M	79,20		
233	15.008.0232-A	CABO DE COBRE COM ISOLAMENTO TERMOPLASTICO, COMPREENDENDO: PRE PARO, CORTE E ENFIAÇÃO EM ELETRODUTOS, NA BITOLA DE 35MM2, 600/1.000V. FORNECIMENTO E COLOCACAO	M	63,80		
234	15.008.0235-A	CABO DE COBRE COM ISOLAMENTO TERMOPLASTICO, COMPREENDENDO: PRE PARO, CORTE E ENFIAÇÃO EM ELETRODUTOS, NA BITOLA DE 50MM2, 600/1.000V. FORNECIMENTO E COLOCACAO	M	28,90		



GOVERNO DO ESTADO DO RIO DE JANEIRO
SECRETARIA DE ESTADO DO AMBIENTE – SEA
INSTITUTO ESTADUAL DO AMBIENTE - INEA

ELABORAÇÃO DE PROJETO EXECUTIVO E EXECUÇÃO DAS OBRAS PARA IMPLANTAÇÃO DE CRECHE, NA LOCALIDADE ERMITAGE, MUNICÍPIO DE
TERESÓPOLIS – RJ

IO: 01/2018						
ITEM	CÓDIGO	DESCRIÇÃO	UNIDADE	QUANTIDADE	PREÇO UNITÁRIO	TOTAL
	EMOP/SCO					
235	15.008.0240-A	CABO DE COBRE COM ISOLAMENTO TERMOPLASTICO,COMPREENDENDO:PRE PARO,CORTE E ENFIACAO EM ELETRODUTOS,NA BITOLA DE 70MM2,600/ 1.000V.FORNECIMENTO E COLOCACAO	M	315,30		



GOVERNO DO ESTADO DO RIO DE JANEIRO
SECRETARIA DE ESTADO DO AMBIENTE – SEA
INSTITUTO ESTADUAL DO AMBIENTE - INEA

ELABORAÇÃO DE PROJETO EXECUTIVO E EXECUÇÃO DAS OBRAS PARA IMPLANTAÇÃO DE CRECHE, NA LOCALIDADE ERMITAGE, MUNICÍPIO DE
TERESÓPOLIS – RJ

10: 01/2018

ITEM	CÓDIGO	DESCRIÇÃO	UNIDADE	QUANTIDADE	PREÇO UNITÁRIO	TOTAL
	EMOP/SCO					
236	15.008.0245-A	CABO DE COBRE COM ISOLAMENTO TERMOPLASTICO,COMPREENDENDO:PRE PARO,CORTE E ENFIACAO EM ELETRODUTOS,NA BITOLA DE 95MM2,600/ 1.000V.FORNECIMENTO E COLOCACAO	M	115,60		
237	15.008.0250-A	CABO DE COBRE COM ISOLAMENTO TERMOPLASTICO,COMPREENDENDO:PRE PARO,CORTE E ENFIACAO EM ELETRODUTOS,NA BITOLA DE 120MM2,600 /1.000V.FORNECIMENTO E COLOCACAO	M	115,60		
238	15.008.0260-A	CABO DE COBRE COM ISOLAMENTO TERMOPLASTICO,COMPREENDENDO:PRE PARO,CORTE E ENFIACAO EM ELETRODUTOS,NA BITOLA DE 185MM2,600 /1.000V.FORNECIMENTO E COLOCACAO	M	0,70		
239	15.015.0255-A	INSTALACAO DE PONTO DE TOMADA,EMBTIDO NA ALVENARIA,EQUIVALE NTE A 2 VARAS DE ELETRODUTO DE PVC RIGIDO DE 3/4",18,00M DE FIO 2,5MM2,CAIXAS,CONEXOES E TOMADA DE EMBUTIR 2P+T,20A,PADR AO BRASILEIRO,COM PLACA FOSFORESCENTE,INCLUSIVE ABERTURA E F ECHAMEN	UN	56,00		
240	15.015.0275-A	INSTALACAO DE UM CONJUNTO DE 2 TOMADAS,EMBTIDO NA ALVENARIA ,EQUIVALENTE A 3 VARAS DE ELETRODUTO DE PVC RIGIDO DE 3/4",2 7,00M DE FIO 2,5MM2,CAIXAS,CONEXOES E TOMADAS DE EMBUTIR 2P+ T,20A,COM PLACA FOSFORESCENTE,INCLUSIVE ABERTURA E FECHAMENT O DE R	UN	12,00		
241	15.015.0305-A	INSTALACAO DE UM CONJUNTO DE 3 TOMADAS,EMBTIDO NA ALVENARIA ,EQUIVALENTE A 4 VARAS DE ELETRODUTO DE PVC RIGIDO DE 1/2",3 7,00M DE FIO DE 2,5MM2,CAIXAS,CONEXOES E TOMADAS DE EMBUTIR 2P+T,20A,COM PLACA FOSFORESCENTE,INCLUSIVE ABERTURA E FECHAM TO DE R	UN	3,00		
242	15.015.0315-A	INSTALACAO DE UM CONJUNTO DE 4 TOMADAS,EMBTIDO NA ALVENARIA ,EQUIVALENTE A 5 VARAS DE ELETRODUTO DE PVC RIGIDO DE 3/4",4 5,00M DE FIO 2,5MM2,CAIXAS,CONEXOES E TOMADAS DE EMBUTIR 2P+ T,20A,COM PLACA FOSFORESCENTE,INCLUSIVE ABERTURA E FECHAMENT O DE R	UN	1,00		
243	15.015.0173-A	INSTALACAO DE PONTO DE FORCA ATE 4CV,EQUIVALENTE A 2 VARAS D E ELETRODUTO DE PVC RIGIDO DE 3/4",20,00M DE FIO 4MM2,CAIXAS E CONEXOES	UN	33,00		
244	15.015.0177-A	INSTALACAO DE PONTO DE FORCA PARA 10CV,EQUIVALENTE A 2 VARAS DE ELETRODUTO DE PVC RIGIDO DE 1",20,00M DE FIO 6MM2,CAIXAS E CONEXOES	UN	14,00		
245	15.015.0179-A	INSTALACAO DE PONTO DE FORCA PARA 15CV,EQUIVALENTE A 2 VARAS DE ELETRODUTO DE PVC RIGIDO DE 1.1/2",20,00M DE FIO 10MM2,C AIXAS E CONEXOES	UN	1,00		
246	15.015.0205-A	INSTALACAO DE PONTO DE CAMPAINHA,COMPREENDENDO:2 VARAS DE EL ETRODUTO DE 1/2",18,00M DE FIO 0,75MM2,BOTAO E CIGARRA	UN	1,00		
247	18.027.0363-A	LUMINARIA DE EMBUTIR,FIXADA EM LAJE OU FORRO,TIPO CALHA,CHAN FRADA OU PRISMATICA,ESMALTADA,COMPLETA,EQUIPADA COM REATOR E LETRONICO DE ALTO FATOR DE POTENCIA(AFP>=0,92)E LAMPADA FLUO RESCENTE DE 2X32W.FORNECIMENTO E COLOCACAO	UN	122,00		
248	18.027.0313-A	LUMINARIA DE SOBREPOR,FIXADA EM LAJE OU FORRO,TIPO CALHA,CHA NFRADA OU PRISMATICA,ESMALTADA,COMPLETA,EQUIPADA COM REATOR ELETRONICO DE ALTO FATOR DE POTENCIA(AFP>=0,92)E LAMPADA FLU ORESCENTE DE 2X32W.FORNECIMENTO E COLOCACAO	UN	6,00		
249	18.027.0445-A	ARANDELA COMPLETA,DE PAREDE,COM RECEPTACULO,REFLETOR EM MATE RIAL ANTIFERRUGEM E BRACO DE ALUMINIO ANODIZADO COM BASE PAR A FIXACAO.FORNECIMENTO E COLOCACA	UN	13,00		
250	18.027.0905-F	FORNECIMENTO E INSTALAÇÃO DE LUMINARIA DE EMERGENCIA PARA PROJETO DE INCENDIO LED 300 LUMENS 4 W	UN	16,00		
251	04.020.0122-A	TRANSPORTE DE ANDAIME TUBULAR,CONSIDERANDO-SE A AREA DE PROJ ECAO VERTICAL DO ANDAIME,EXCLUSIVE CARGA,DESCARGA E TEMPO DE ESPERA DO CAMINHAO(VIDE ITEM 04.021.0010)	M2XKM	1.620,00		
252	04.021.0010-A	CARGA E DESCARGA MANUAL DE ANDAIME TUBULAR,INCLUSIVE TEMPO D E ESPERA DO CAMINHAO,CONSIDERANDO-SE A AREA DE PROJECAO VERT ICAL	M2	18,00		
253	05.008.0001-A	MONTAGEM E DESMONTAGEM DE ANDAIME COM ELEMENTOS TUBULARES,CO NSIDERANDO-SE A AREA VERTICAL RECOBERTA	M2	270,00		



GOVERNO DO ESTADO DO RIO DE JANEIRO
SECRETARIA DE ESTADO DO AMBIENTE – SEA
INSTITUTO ESTADUAL DO AMBIENTE - INEA

ELABORAÇÃO DE PROJETO EXECUTIVO E EXECUÇÃO DAS OBRAS PARA IMPLANTAÇÃO DE CRECHE, NA LOCALIDADE ERMITAGE, MUNICÍPIO DE
TERESÓPOLIS – RJ

10: 01/2018

ITEM	CÓDIGO	DESCRIÇÃO	UNIDADE	QUANTIDADE	PREÇO UNITÁRIO	TOTAL
	EMOP/SCO					
254	05.006.0001-B	ALUGUEL DE ANDAIME COM ELEMENTOS TUBULARES(FACHADEIRO)SOBRE SAPATAS FIXAS,CONSIDERANDO-SE A AREA DA PROJECAO VERTICAL DO ANDAIME E PAGO PELO TEMPO NECESSARIO A SUA UTILIZACAO,EXCLU SIVE TRANSPORTE DOS ELEMENTOS DO ANDAIME ATE A OBRA,PLATAFOR MA OU PA	M2XMES	72,00		
255	05.008.0008-B	MOVIMENTACAO VERTICAL OU HORIZONTAL DE PLATAFORMA OU PASSARE LA	M2	202,50		
256	15.011.0138-A	SUBESTACAO SIMPLIFICADA PADRAO AMPLA,COM TRANSFORMADOR TRIFA SICO DE 150KVA,INCLUSIVE CABINE DE MEDICAO,EM ALVENARIA,POST E E TODOS OS MATERIAIS ELETRICOS NECESSARIOS	UN	1,00		
257	15.015.0213-A	INSTALACAO DE PONTO DE VENTILADOR DE TETO,EQUIVALENTE A 2 VA RAS DE ELETRODUTO DE PVC RIGIDO DE 3/4",EMBUTIDO NA LAJE,12, 00M DE FIO 2,5MM2,CONEXOES,LUVAS E CURVA,EXCLUSIVE INTERRUPT OR E ESPELHO,INCLUSIVE ABERTURA E FECHAMENTO DE RASGO EM ALV ENARIA	UN	19,00		
258	18.035.0005-A	VENTILADOR DE TETO,COM 3 PAS EM ACO GALVANIZADO,INCLUSIVE IN TERRUPTOR DE COMANDO.FORNECIMENTO E COLOCACAO	UN	19,00		
Subtotal						
INSTALAÇÃO HIDRÁULICA						
259	15.001.0070-A	ABRIGO PARA HIDROMETRO DE 1/2" OU 3/4",NAS DIMENSOES DE 0,80 X0,40X0,50M,EM ALVENARIA DE TIJOLOS FURADOS DE 10X20X20CM,PA REDES DE MEIA VEZ,REVESTIDAS COM ARGAMASSA DE CIMENTO E SAIB RO,NO TRACO 1:6,COM FUNDO DE CONCRETO E TAMPA DE CONCRETO AR MADO,P	UN	1,00		
260	15.066.0013-A	CONJUNTO DE MATERIAIS,COMPLETO,PARA LIGACAO DE RAMAL PREDIAL DE AGUA,DENOMINADO "KIT CAVALETE",EM PVC,DIAMETRO DE 3/4".F ORNECIMENTO	UN	1,00		
261	15.068.0010-A	PREPARO E ASSENTAMENTO DE CAVALETE PADRAO NORMAL CEDAE COM D IAMETRO DE 3/4",EXCLUSIVE FORNECIMENTO DE TUBOS,PECAS E REGI STROS	UN	1,00		
262	15.001.0078-A	HIDROMETRO COM DIAMETRO DE 3/4".FORNECIMENTO	UN	1,00		
263	15.036.0028-A	TUBO DE PVC RIGIDO DE 25MM,SOLDAVEL,EXCLUSIVE CONEXOES,EMEND AS,ABERTURA E FECHAMENTO DE RASGO.FORNECIMENTO E ASSENTAMENT O	M	438,57		
264	15.036.0027-A	TUBO DE PVC RIGIDO DE 20MM,SOLDAVEL,EXCLUSIVE CONEXOES,EMEND AS,ABERTURA E FECHAMENTO DE RASGO.FORNECIMENTO E ASSENTAMENT O	M	4,53		
265	15.036.0031-A	TUBO DE PVC RIGIDO DE 50MM,SOLDAVEL,EXCLUSIVE CONEXOES,EMEND AS,ABERTURA E FECHAMENTO DE RASGO.FORNECIMENTO E ASSENTAMENT O	M	99,20		
266	15.036.0032-A	TUBO DE PVC RIGIDO DE 60MM,SOLDAVEL,EXCLUSIVE CONEXOES,EMEND AS,ABERTURA E FECHAMENTO DE RASGO.FORNECIMENTO E ASSENTAMENT O	M	197,81		
267	15.036.0034-A	TUBO DE PVC RIGIDO DE 85MM,SOLDAVEL,EXCLUSIVE CONEXOES,EMEND AS,ABERTURA E FECHAMENTO DE RASGO.FORNECIMENTO E ASSENTAMENT O	M	7,73		
268	15.045.0110-A	ABERTURA E FECHAMENTO MANUAL DE RASGO EM ALVENARIA,PARA PASS AGEM DE TUBOS E DUTOS,COM DIAMETRO DE 1/2" A 1"	M	52,00		
269	15.045.0115-A	ABERTURA E FECHAMENTO MANUAL DE RASGO EM ALVENARIA,PARA PASS AGEM DE TUBOS E DUTOS,COM DIAMETRO DE 1.1/4" A 2"	M	4,00		
270	03.001.0001-B	ESCAVACAO MANUAL DE VALA/CAVA EM MATERIAL DE 1ª CATEGORIA (A (AREIA,ARGILA OU PICARRA),ATE 1,50M DE PROFUNDIDADE,EXCLUSIV E ESCORAMENTO E ESGOTAMENTO	M3	63,30		
271	06.088.0010-A	EMBASAMENTO DE TUBULACAO,FEITO COM PO-DE-PEDRA	M3	6,33		
272	03.011.0015-B	REATERRO DE VALA/CAVA COM MATERIAL DE BOA QUALIDADE,UTILIZAN DO VIBRO COMPACTADOR PORTATIL,EXCLUSIVE MATERIAL	M3	51,32		
273	05.001.0170-A	TRANSPORTE HORIZONTAL DE MATERIAL DE 1ªCATEGORIA OU ENTULHO, EM CARRINHOS,A 10,00M DE DISTANCIA,INCLUSIVE CARGA A PA	M3	70,65		
274	04.005.0143-B	TRANSPORTE DE CARGA DE QUALQUER NATUREZA,EXCLUSIVE AS DESPES AS DE CARGA E DESCARGA,TANTO DE ESPERA DO CAMINHAO COMO DO S ERVENTE OU EQUIPAMENTO AUXILIAR,A VELOCIDADE MEDIA DE 30KM/H ,EM CAMINHAO BASCULANTE A OLEO DIESEL,COM CAPACIDADE UTIL DE 12T	T X KM	10.809,45		



GOVERNO DO ESTADO DO RIO DE JANEIRO
SECRETARIA DE ESTADO DO AMBIENTE – SEA
INSTITUTO ESTADUAL DO AMBIENTE - INEA

ELABORAÇÃO DE PROJETO EXECUTIVO E EXECUÇÃO DAS OBRAS PARA IMPLANTAÇÃO DE CRECHE, NA LOCALIDADE ERMITAGE, MUNICÍPIO DE
TERESÓPOLIS – RJ

10: 01/2018

ITEM	CÓDIGO	DESCRIÇÃO	UNIDADE	QUANTIDADE	PREÇO UNITÁRIO	TOTAL
	EMOP/SCO					
275	04.010.0046-A	CARGA E DESCARGA MECANICA DE AGREGADOS,TERRA,ESCOMBROS,MATER IAL A GRANEL,UTILIZANDO CAMINHAO BASCULANTE A OLEO DIESEL,CO M CAPACIDADE UTIL DE 12T,CONSIDERANDO O TEMPO PARA CARGA,DES CARGA E MANOBRA,EXCLUSIVE DESPESAS COM A PA-CARREGADEIRA EMP REGADA	T	120,10		
276	04.012.0072-B	CARGA DE MATERIAL COM PA-CARREGADEIRA DE 1,30M3,EXCLUSIVE DE SPESAS COM O CAMINHAO,COMPREENENDO TEMPO COM ESPERA E OPERA CAO PARA CARGAS DE 100T POR DIA DE 8H	T	120,10		
277	TC09.05.0700	DISPOSIÇÃO FINAL DE MATERIAIS E RESÍDUOS DE OBRAS EM LOCAIS DE OPERAÇÃO E DISPOSIÇÃO FINAL APROPRIADOS , AUTORIZADOS E / OU LICENCIADOS PELOS ORGÃOS DE LICENCIAMENTO E DE CONTROLE AMBIENTAL , MEDIDA POR TONELADA TRANSPORTADA , SENDO COMPROVADA CONFORME LEGISLAÇÃO PERTINENTE (DESONERADO)	T	36,03		
278	18.011.0003-A	TORNEIRA DE BOIA EM PLASTICO,PARA CAIXA D'AGUA,DE 1/2".FORNE CIMENTO E COLOCACAO	UN	1,00		
279	18.029.0030-A	BOMBA HIDRAULICA CENTRIFUGA,COM MOTOR ELETRICO,POTENCIA DE 3 CV,EXCLUSIVE ACESSORIOS.FORNECIMENTO E COLOCACAO	UN	2,00		
280	15.001.0076-A	ABRIGO PARA BOMBA,NAS DIMENSOES DE 1,20X0,60X0,80M,EM ALVENA RIA DE TIJOLOS FURADOS DE 10X20X20CM,PAREDES DE MEIA VEZ,REV ESTIDAS COM ARGAMASSA DE CIMENTO E SAIBRO,NO TRACO 1:6,COM FUNDO DE CONCRETO E TAMPA DE CONCRETO ARMADO,PORTA DE 100X60 CM EM CH	UN	1,00		
281	15.038.0207-A	ADAPTADOR SOLDAVEL CURTO COM BOLSA E ROSCA PARA REGISTRO,COM DIAMETRO DE 60MMX2".FORNECIMENTO	UN	1,00		
282	15.038.0209-A	ADAPTADOR SOLDAVEL CURTO COM BOLSA E ROSCA PARA REGISTRO,COM DIAMETRO DE 85MMX3".FORNECIMENTO	UN	4,00		
283	15.038.0201-A	ADAPTADOR SOLDAVEL CURTO COM BOLSA E ROSCA PARA REGISTRO,COM DIAMETRO DE 25MMX3/4".FORNECIMENTO	UN	61,00		
284	15.038.0250-A	BUCHA DE REDUCAO SOLDAVEL CURTA,COM DIAMETRO DE 25MMX20MM.FO RNECIMENTO	UN	1,00		
285	15.038.0264-A	BUCHA DE REDUCAO SOLDAVEL LONGA,COM DIAMETRO DE 50MMX25MM.FO RNECIMENTO	UN	6,00		
286	15.038.0280-A	CAP SOLDAVEL,COM DIAMETRO DE 20MM.FORNECIMENTO	UN	1,00		
287	15.038.0324-A	JOELHO 45° SOLDAVEL,COM DIAMETRO DE 50MM.FORNECIMENTO	UN	3,00		
288	15.038.0343-A	JOELHO 90° SOLDAVEL,COM DIAMETRO DE 110MM.FORNECIMENTO	UN	1,00		
289	15.038.0335-A	JOELHO 90° SOLDAVEL,COM DIAMETRO DE 20MM.FORNECIMENTO	UN	1,00		
290	15.038.0336-A	JOELHO 90° SOLDAVEL,COM DIAMETRO DE 25MM.FORNECIMENTO	UN	152,00		
291	15.038.0339-A	JOELHO 90° SOLDAVEL,COM DIAMETRO DE 50MM.FORNECIMENTO	UN	8,00		
292	15.038.0342-A	JOELHO 90° SOLDAVEL,COM DIAMETRO DE 85MM.FORNECIMENTO	UN	1,00		
293	15.038.0356-A	LUVA SOLDAVEL,COM DIAMETRO DE 25MM.FORNECIMENTO	UN	2,00		
294	15.038.0385-A	TE SOLDAVEL 90°,COM DIAMETRO DE 20MM.FORNECIMENTO	UN	1,00		
295	15.038.0386-A	TE SOLDAVEL 90°,COM DIAMETRO DE 25MM.FORNECIMENTO	UN	88,00		
296	15.038.0389-A	TE SOLDAVEL 90°,COM DIAMETRO DE 50MM.FORNECIMENTO	UN	1,00		
297	15.038.0266-A	BUCHA DE REDUCAO SOLDAVEL LONGA,COM DIAMETRO DE 60MMX25MM.FO RNECIMENTO	UN	17,00		
298	15.038.0269-A	BUCHA DE REDUCAO SOLDAVEL LONGA,COM DIAMETRO DE 60MMX50MM.FO RNECIMENTO	UN	2,00		
299	15.038.0271-A	BUCHA DE REDUCAO SOLDAVEL LONGA,COM DIAMETRO DE 85MMX60MM.FO RNECIMENTO	UN	2,00		
300	15.038.0321-A	JOELHO 45° SOLDAVEL,COM DIAMETRO DE 25MM.FORNECIMENTO	UN	3,00		
301	15.038.0325-A	JOELHO 45° SOLDAVEL,COM DIAMETRO DE 60MM.FORNECIMENTO	UN	6,00		
302	15.038.0327-A	JOELHO 45° SOLDAVEL,COM DIAMETRO DE 85MM.FORNECIMENTO	UN	1,00		



GOVERNO DO ESTADO DO RIO DE JANEIRO
SECRETARIA DE ESTADO DO AMBIENTE – SEA
INSTITUTO ESTADUAL DO AMBIENTE - INEA

ELABORAÇÃO DE PROJETO EXECUTIVO E EXECUÇÃO DAS OBRAS PARA IMPLANTAÇÃO DE CRECHE, NA LOCALIDADE ERMITAGE, MUNICÍPIO DE
TERESÓPOLIS – RJ

10: 01/2018

ITEM	CÓDIGO	DESCRIÇÃO	UNIDADE	QUANTIDADE	PREÇO UNITÁRIO	TOTAL
	EMOP/SCO					
303	15.038.0324-A	JOELHO 45° SOLDAVEL,COM DIAMETRO DE 50MM.FORNECIMENTO	UN	3,00		
304	15.038.0340-A	JOELHO 90° SOLDAVEL,COM DIAMETRO DE 60MM.FORNECIMENTO	UN	1,00		
305	15.038.0390-A	TE SOLDAVEL 90°,COM DIAMETRO DE 60MM.FORNECIMENTO	UN	20,00		
306	15.038.0404-A	TE DE REDUCAO 90° SOLDAVEL,COM DIAMETRO DE 50MMX25MM.FORNECI MENTO	UN	2,00		
307	15.038.0408-A	TE DE REDUCAO 90° SOLDAVEL,COM DIAMETRO DE 85MMX60MM.FORNECI MENTO	UN	2,00		
308	15.029.0911-F	REGISTRO DE GAVETA COM ACABAMENTO E CANOPLA CROMADOS SIMPLES , BITOLA 3/4 REF 1509 . FORNECIMENTO E COLOCAÇÃO	UN	21,00		
309	15.029.0011-A	REGISTRO DE GAVETA,EM BRONZE,COM DIAMETRO DE 3/4".FORNECIMEN TO E COLOCACAO	UN	4,00		
310	15.029.0017-A	REGISTRO DE GAVETA,EM BRONZE,COM DIAMETRO DE 3".FORNECIMENTO E COLOCACAO	UN	2,00		
311	15.038.0431-A	JOELHO 90° SOLDAVEL E COM ROSCA,COM DIAMETRO DE 25MMX1/2".FO RNECIMENTO	UN	18,00		
312	15.038.0437-A	LUVA SOLDAVEL E COM ROSCA,COM DIAMETRO DE 25MMX3/4".FORNECIM ENTO	UN	11,00		
313	SBC5391	CURVA 90° PVC SOLDAVEL DIAMETRO 25 MM - FORNECIMENTO	UN	3,00		
314	SBC5385	CURVA 90° PVC SOLDAVEL DIAMETRO 50 MM - FORNECIMENTO	UN	1,00		
315	15.038.0457-A	JOELHO 90° SOLDAVEL E COM BUCHA DE LATAO,COM DIAMETRO DE 25M MX3/4".FORNECIMENTO	UN	8,00		
316	15.038.0456-A	JOELHO 90° SOLDAVEL E COM BUCHA DE LATAO,COM DIAMETRO DE 25M MX1/2".FORNECIMENTO	UN	83,00		
317	15.045.0094-A	CORTE E COLOCACAO DE CONEXOES EM TUBO DE PVC RIGIDO,SOLDAVEL PARA AGUA FRIA,COM DIAMETRO DE 50MM,EXCLUSIVE A PECA	UN	21,00		
318	15.045.0097-A	CORTE E COLOCACAO DE CONEXOES EM TUBO DE PVC RIGIDO,SOLDAVEL PARA AGUA FRIA,COM DIAMETRO DE 85MM,EXCLUSIVE A PECA	UN	7,00		
319	15.045.0098-A	CORTE E COLOCACAO DE CONEXOES EM TUBO DE PVC RIGIDO,SOLDAVEL PARA AGUA FRIA,COM DIAMETRO DE 110MM,EXCLUSIVE A PECA	UN	1,00		
320	15.045.0090-A	CORTE E COLOCACAO DE CONEXOES EM TUBO DE PVC RIGIDO,SOLDAVEL PARA AGUA FRIA,COM DIAMETRO DE 20MM,EXCLUSIVE A PECA	UN	3,00		
321	15.045.0091-A	CORTE E COLOCACAO DE CONEXOES EM TUBO DE PVC RIGIDO,SOLDAVEL PARA AGUA FRIA,COM DIAMETRO DE 25MM,EXCLUSIVE A PECA	UN	430,00		
322	15.045.0095-A	CORTE E COLOCACAO DE CONEXOES EM TUBO DE PVC RIGIDO,SOLDAVEL PARA AGUA FRIA,COM DIAMETRO DE 60MM,EXCLUSIVE A PECA	UN	44,00		
323	01.002.0067-A	PERFURACAO ROTATIVA COM COROA DE WIDIA,EM ALTERACAO DE ROCHA ,DIAMETRO 10",VERTICAL,INCLUSIVE DESLOCAMENTO DENTRO DO CANT EIRO E INSTALACAO DA SONDA EM CADA FURO	M	50,00		
324	10.003.0045-A	ESTACA RAIZ COM DIAMETRO DE 10" PARA CARGA DE 90T,INJECAO DE ARGAMASSA DE CIMENTO E AREIA,COM 450 A 500KG DE CIMENTO POR M3,INCLUSIVE O FORNECIMENTO DOS MATERIAIS(CIMENTO,AREIA E A CO),EXCLUSIVE PERFURACAO	M	50,00		
325	03.016.0015-B	ESCAVACAO MECANICA DE VALA NAO ESCORADA,EM MATERIAL DE 1ªCAT EGORIA,ATE 1,50M DE PROFUNDIDADE,UTILIZANDO RETRO-ESCAVADEIR A,EXCLUSIVE ESGOTAMENTO	M3	7,35		
326	11.004.0029-A	FORMAS DE MADEIRA DE 3ª,COM APROVEITAMENTO DA MADEIRA POR 4 VEZES,PARA A MOLDAGEM DE CINTA SOBRE BALDRAME,INCLUSIVE FORN ECIMENTO DE MATERIAIS E DESMOLDAGEM	M2	6,00		
327	11.004.0065-A	ESCORAMENTO DE FORMA DE PARAMENTOS VERTICAIS,PARA ALTURA ATE 1,50M,COM 30% DE APROVEITAMENTO DA MADEIRA,INCLUSIVE RETIRA DA	M2	6,00		
328	11.009.0014-B	BARRA DE ACO CA-50,COM SALIENCIA OU MOSSA,COEFICIENTE DE CON FORMACAO SUPERFICIAL MINIMO (ADERENCIA) IGUAL A 1,5,DIAMETRO DE 8 A 12,5MM,DESTINADA A ARMADURA DE CONCRETO ARMADO,10% DE PERDAS DE PONTAS E ARAME 18.FORNECIMENTO	KG	360,00		



GOVERNO DO ESTADO DO RIO DE JANEIRO
SECRETARIA DE ESTADO DO AMBIENTE – SEA
INSTITUTO ESTADUAL DO AMBIENTE - INEA

ELABORAÇÃO DE PROJETO EXECUTIVO E EXECUÇÃO DAS OBRAS PARA IMPLANTAÇÃO DE CRECHE, NA LOCALIDADE ERMITAGE, MUNICÍPIO DE
TERESÓPOLIS – RJ

10: 01/2018

ITEM	CÓDIGO	DESCRIÇÃO	UNIDADE	QUANTIDADE	PREÇO UNITÁRIO	TOTAL
	EMOP/SCO					
329	11.009.0015-B	BARRA DE ACO CA-50,COM SALIENCIA OU MOSSA,COEFICIENTE DE CON FORMACAO SUPERFICIAL MINIMO (ADERENCIA) IGUAL A 1,5,DIAMETRO ACIMA DE 12,5MM,DESTINADA A ARMADURA DE CONCRETO ARMADO,10% DE PERDAS DE PONTAS E ARAME 18.FORNECIMENTO	KG	72,00		
330	11.011.0030-B	CORTE,DOBRAGEM,MONTAGEM E COLOCACAO DE FERRAGENS NAS FORMAS, ACO CA-50,EM BARRAS REDONDAS,COM DIAMETRO DE 8 A 12,5MM	KG	360,00		
331	11.011.0031-B	CORTE,DOBRAGEM,MONTAGEM E COLOCACAO DE FERRAGENS NAS FORMAS, ACO CA-50,EM BARRAS REDONDAS,COM DIAMETRO ACIMA DE 12,5MM	KG	72,00		
332	11.003.0020-A	CONCRETO PARA CAMADAS PREPARATORIAS COM 180KG DE CIMENTO POR M3 DE CONCRETO,INCLUSIVE MATERIAIS,TRANSPORTE,PRODUCAO,LANC AMENTO E ADENSAMENTO	M3	0,90		
333	11.025.0009-A	CONCRETO BOMBEADO,FCK=25MPA,COMPREENDENDO O FORNECIMENTO DE CONCRETO IMPORTADO DE USINA,COLOCACAO NAS FORMAS,ESPALHAMENT O,ADENSAMENTO MECANICO E ACABAMENTO	M3	4,50		
334	11.015.0019-A	GROUT (ARGAMASSA FLUIDA DE ELEVADA RESISTENCIA),INCLUSIVE PREPARO,LANCAMENTO E FORNECIMENTO DOS MATERIAIS	M3	0,10		
335	11.016.0901-F	FORNECIMENTO E INSTALACAO SOBRE BASE EXISTENTE , DE RESERVATÓRIO D'ÁGUA TUBULAR METÁLICO COM CAPACIDADE PARA 36.000 LITROS , EXECUTADO EM AÇO A ASTM A 36 , USI SAC 300 (USIMINAS) , COR 420 (CSN), OU SIMILAR ACOMPANHADO DOS RESPECTIVOS CERTIFICADOS DE INSPEÇÃO . PINTURA INTERNA COM TINTA EPOXI POLIAMIDA BI COMPONENTE COM ESPESSURA FINAL DE 200 MICROMETROS E PINTURA EXTERNA COM TINTA ESMALTE COM ESPESSURA FINAL DE 120 MICRONS.	UN	1,00		
336	15.029.0013-A	REGISTRO DE GAVETA,EM BRONZE,COM DIAMETRO DE 1.1/4".FORNECIM ENTO E COLOCACAO	UN	4,00		
337	15.030.0040-A	REGISTRO DE ESFERA,EM PVC,SOLDAVEL,COM DIAMETRO DE 60MM.FORN ECIMENTO E COLOCACAO	UN	1,00		
338	15.029.0014-A	REGISTRO DE GAVETA,EM BRONZE,COM DIAMETRO DE 1.1/2".FORNECIM ENTO E COLOCACAO	UN	1,00		
339	15.031.0023-A	TUBO DE FERRO GALVANIZADO DE 1.1/2",COM COSTURA,INCLUSIVE CO NEXOES E EMENDAS,EXCLUSIVE ABERTURA E FECHAMENTO MANUAL DE R ASGO.FORNECIMENTO E ASSENTAMENTO	M	2,00		
340	15.031.0022-A	TUBO DE FERRO GALVANIZADO DE 1.1/4",COM COSTURA,INCLUSIVE CO NEXOES E EMENDAS,EXCLUSIVE ABERTURA E FECHAMENTO MANUAL DE R ASGO.FORNECIMENTO E ASSENTAMENTO	M	2,00		
341	15.038.0005-A	ADAPTADOR ROSQUEAVEL,COM DIAMETRO DE 1.1/2",COM FLANGES E AN EL DE VEDACAO PARA CAIXA D'AGUA.FORNECIMENTO	UN	1,00		
342	15.030.0084-A	VALVULA DE RETENCAO HORIZONTAL,EM PVC,SOLDAVEL,COM DIAMETRO DE 40MM.FORNECIMENTO E COLOCACAO	UN	1,00		
343	15.038.0006-A	ADAPTADOR ROSQUEAVEL,COM DIAMETRO DE 2",COM FLANGES E ANEL D E VEDACAO PARA CAIXA D'AGUA.FORNECIMENTO	UN	1,00		
344	15.038.0203-A	ADAPTADOR SOLDAVEL CURTO COM BOLSA E ROSCA PARA REGISTRO,COM DIAMETRO DE 40MMX1.1/4".FORNECIMENTO	UN	1,00		
Subtotal						
INSTALAÇÃO SANITÁRIA E ÁGUAS PLUVIAIS						
345	SINAPI89508	TUBO PVC, SERIE R, AGUA PLUVIAL , DN 40 MM , FORNECIDO E INSTALADO	M	120,00		
346	SINAPI89511	TUBO PVC, SERIE R, AGUA PLUVIAL , DN 75 MM , FORNECIDO E INSTALADO	M	132,00		
347	15.036.0052-A	TUBO DE PVC RIGIDO DE 100MM,SOLDAVEL,INCLUSIVE CONEXOES E EM ENDAS,EXCLUSIVE ABERTURA E FECHAMENTO DE RASGO.FORNECIMENTO E ASSENTAMENTO	M	132,00		
348	SINAPI89512	TUBO PVC, SERIE R, AGUA PLUVIAL , DN 100 MM , FORNECIDO E INSTALADO	M	36,00		
349	SINAPI89580	TUBO PVC, SERIE R, AGUA PLUVIAL , DN 150 MM , FORNECIDO E INSTALADO	M	48,00		
350	15.002.0901-F	CAIXA DE GORDURA DE PVC DIAMETRO 300 MM COM TAMPA DE FERRO FUNDIDO . FORNECIMENTO E ASSENTAMENTO	UN	1,00		
351	15.002.0903-F	CAIXA SIFONADA EM ANEIS DE CONCRETO DE 42 CM DE DIAMETRO E 60 CM DE PROFUNDIDADE EXC. ESCAVAÇÃO , REATERRO E TAMPA . FORNECIMENTO E ASSENTAMENTO	UN	1,00		



GOVERNO DO ESTADO DO RIO DE JANEIRO
SECRETARIA DE ESTADO DO AMBIENTE – SEA
INSTITUTO ESTADUAL DO AMBIENTE - INEA

ELABORAÇÃO DE PROJETO EXECUTIVO E EXECUÇÃO DAS OBRAS PARA IMPLANTAÇÃO DE CRECHE, NA LOCALIDADE ERMITAGE, MUNICÍPIO DE
TERESÓPOLIS – RJ

10: 01/2018

ITEM	CÓDIGO	DESCRIÇÃO	UNIDADE	QUANTIDADE	PREÇO UNITÁRIO	TOTAL
	EMOP/SCO					
352	06.016.0004-A	TAMPAO COMPLETO DE FºFº, DE 0,40 A 0,60M DE DIAMETRO, COM 120 A 125KG, PADRAO CEDAE, PARA CAIXA DE REGISTRO, CARGA MINIMA PAR A TESTE 25T, RESISTENCIA MAXIMA DE ROMPIMENTO 31,25T E FLECHA RESIDUAL MAXIMA DE 17MM, ASSENTADO COM ARGAMASSA DE CIMENTO E AREIA, N	UN	1,00		
353	15.004.0180-A	RALO SIFONADO PVC RIGIDO (150X185)X75MM, EM PAVIMENTO TERREO, COM SAIDA DE 75MM, GRELHA REDONDA E PORTA-GRELHA, COMPREENDENDO: 3,00M DE TUBO DE PVC DE 75MM E SUA LIGACAO AO RAMAL DE VENTILACAO. FORNECIMENTO E INSTALACAO	UN	19,00		
354	15.045.0115-A	ABERTURA E FECHAMENTO MANUAL DE RASGO EM ALVENARIA, PARA PASSAGEM DE TUBOS E DUTOS, COM DIAMETRO DE 1.1/4" A 2"	M	50,00		
355	15.045.0116-A	ABERTURA E FECHAMENTO MANUAL DE RASGO EM CONCRETO, PARA PASSAGEM DE TUBOS E DUTOS, COM DIAMETRO DE 1.1/4" A 2"	M	30,00		
356	15.004.0900-F	COLUNA DE VENTILAÇÃO COM TUBO PVC DIAMETRO 50 MM INCLUSIVE CONEXÕES, TERMINAL DE PROTEÇÃO, EXCLUSIVE CORTE E FECHAMENTO DE RASGO. FORNECIMENTO E ASSENTAMENTO	M	72,00		
357	15.004.0901-F	COLUNA DE VENTILAÇÃO COM TUBO PVC DIAMETRO 100 MM INCLUSIVE CONEXÕES, TERMINAL DE PROTEÇÃO, EXCLUSIVE CORTE E FECHAMENTO DE RASGO. FORNECIMENTO E ASSENTAMENTO	M	18,00		
358	SBC53086	CAIXA SIFONADA PVC 150 X 185 X 75 MM, FORNECIMENTO E INSTALAÇÃO	UN	24,00		
359	SINAPI90696	TUBO PVC PARA REDE COLETORA DE ESGOTO DE PAREDE MACIÇA DN200 MM JUNTA ELASTICA	M	12,00		
360	SINAPI38424	CURVA DE PVC 90º SERIE R DN 150 MM PARA ESGOTO PREDIAL - FORNECIMENTO	UN	7,00		
361	SINAPI38423	CURVA DE PVC 90º SERIE R DN 100 MM PARA ESGOTO PREDIAL - FORNECIMENTO	UN	2,00		
362	SINAPI53059	JOELHO 90º PVC ESGOTO DN 100 MM - FORNECIMENTO	UN	12,00		
363	SINAPI53324	JOELHO 90º PVC ESGOTO DN 50 MM - FORNECIMENTO	UN	25,00		
364	SINAPI53333	JOELHO 45º PVC ESGOTO C/ ANEL BORRACHA DN 50 MM - FORNECIMENTO	UN	20,00		
365	SBC53013	CAIXA DE GORDURA DUPLA 600 X 800 MM C/ TAMPA DE FERRO FUNDIDO - FORNECIMENTO E COLOCAÇÃO	UN	1,00		
366	15.002.0902-F	CAIXA DE GORDURA DN 300 MM CONTENDO 2 ENTRADAS DE 75 MM E 1 ENTRADA DE 50 MM, 1 SAÍDA DE 100 MM. DIMENSÃO DE 558 MM X 300 MM, INC. CESTA DE LIMPEZA COM ALÇA	UN	1,00		
367	SINAPI11737	PROLONGAMENTO DE CAIXA SIFONADA PVC 150 X 150 - FORNECIMENTO	UN	24,00		
368	SBC53097	RALO SECO CONICO DE PVC 100 MM X 40 MM - FORNECIMENTO E COLOCAÇÃO	UN	3,00		
369	SBC53333	JOELHO 45º PVC ESGOTO COM ANEL DE BORRACHA DN 50 MM - FORNECIMENTO	UN	20,00		
370	SINAPI20143	JUNÇÃO SIMPLES PVC, SERIE R DN 100 X 75 MM PARA ESGOTO PREDIAL - FORNECIMENTO	UN	20,00		
371	SINAPI20045	REDUÇÃO EXECNTRICA PVC SERIE R DN 75 MM X 50 MM PARA ESGOTO PREDIAL - FORNECIMENTO	UN	25,00		
372	15.002.0205-A	CAIXA DE INSPECAO/CAIXA PARA AGUAS PLUVIAIS, DE CONCRETO PRE-MOLDADO, CONSTANDO DE CIRCULO DE FUNDO, 3 ANEIS SUPERPOSTOS, DE 40MM DE ESPESSURA E 600MM DE DIAMETRO INTERNO, SENDO 1 ANEL INFERIOR(ENTRADA E SAIDA) DE 300MM, 1 DE 150MM E 1 DE 75MM DE ALTURA, PE	UN	20,00		
373	SINAPI20154	JOELHO DE PVC SERIE R 90º DN 40 MM PARA ESGOTO PREDIAL	UN	130,00		
374	SINAPI20148	JOELHO 45º PVC SERIE R, DN 40 MM - FORNECIMENTO	UN	25,00		
375	SINAPI20183	TÊ INSPEÇÃO DE PVC, SERIE R, DIAMETRO (100 X 75) MM. FORNECIMENTO	UN	5,00		
376	SINAPI20182	TÊ INSPEÇÃO DE PVC, SERIE R, DIAMETRO (75 X 75) MM. FORNECIMENTO	UN	5,00		
377	SINAPI20179	TÊ DE PVC, SERIE R, DIAMETRO (100 X 100) MM. FORNECIMENTO	UN	2,00		
378	SINAPI20181	TÊ DE PVC, SERIE R, DIAMETRO (150 X 150) MM. FORNECIMENTO	UN	7,00		
379	06.001.0900-F	ASSENTAMENTO DE PEÇAS E ACESSÓRIOS DE PVC RIGIDO COM JUNTA PLASTICA COM DIAMETRO NOMINAL 40 MM EXCLUSIVO PEÇAS E JUNTAS. CUSTO POR BOLSA	UN	310,00		



GOVERNO DO ESTADO DO RIO DE JANEIRO
SECRETARIA DE ESTADO DO AMBIENTE – SEA
INSTITUTO ESTADUAL DO AMBIENTE - INEA

ELABORAÇÃO DE PROJETO EXECUTIVO E EXECUÇÃO DAS OBRAS PARA IMPLANTAÇÃO DE CRECHE, NA LOCALIDADE ERMITAGE, MUNICÍPIO DE
TERESÓPOLIS – RJ

10: 01/2018

ITEM	CÓDIGO	DESCRIÇÃO	UNIDADE	QUANTIDADE	PREÇO UNITÁRIO	TOTAL
	EMOP/SCO					
380	06.001.0262-A	ASSENTAMENTO DE PECAS E ACESSORIOS DE PVC RIGIDO,COM JUNTA E LASTICA,COM DIAMETRO NOMINAL DE 100MM,EXCLUSIVE PECAS E JUNT AS ELASTICAS.CUSTO POR BOLSA	UN	64,00		
381	06.001.0261-A	ASSENTAMENTO DE PECAS E ACESSORIOS DE PVC RIGIDO,COM JUNTA E LASTICA,COM DIAMETRO NOMINAL DE 75MM,EXCLUSIVE PECAS E JUNTA S ELASTICAS.CUSTO POR BOLSA	UN	65,00		
382	06.001.0260-A	ASSENTAMENTO DE PECAS E ACESSORIOS DE PVC RIGIDO,COM JUNTA E LASTICA,COM DIAMETRO NOMINAL DE 50MM,EXCLUSIVE PECAS E JUNTA S ELASTICAS.CUSTO POR BOLSA	UN	65,00		
383	06.001.0263-A	ASSENTAMENTO DE PECAS E ACESSORIOS DE PVC RIGIDO,COM JUNTA E LASTICA,COM DIAMETRO NOMINAL DE 150MM,EXCLUSIVE PECAS E JUNT AS ELASTICAS.CUSTO POR BOLSA	UN	76,00		
384	11.003.0020-A	CONCRETO PARA CAMADAS PREPARATORIAS COM 180KG DE CIMENTO POR M3 DE CONCRETO,INCLUSIVE MATERIAIS,TRANSPORTE,PRODUCAO,LANC AMENTO E ADENSAMENTO	M3	1,50		
385	03.001.0001-B	ESCAVACAO MANUAL DE VALA/CAVA EM MATERIAL DE 1ª CATEGORIA (A (AREIA,ARGILA OU PICARRA),ATE 1,50M DE PROFUNDIDADE,EXCLUSIV E ESCORAMENTO E ESGOTAMENTO	M3	230,62		
386	06.088.0010-A	EMBASAMENTO DE TUBULACAO,FEITO COM PO-DE-PEDRA	M3	21,92		
387	03.011.0015-B	REATERRO DE VALA/CAVA COM MATERIAL DE BOA QUALIDADE,UTILIZAN DO VIBRO COMPACTADOR PORTATIL,EXCLUSIVE MATERIAL	M3	204,93		
388	20.104.0001-A	SAIBRO,INCLUSIVE TRANSPORTE.FORNECIMENTO	M3	204,93		
389	05.001.0170-A	TRANSPORTE HORIZONTAL DE MATERIAL DE 1ªCATEGORIA OU ENTULHO, EM CARRINHOS,A 10,00M DE DISTANCIA,INCLUSIVE CARGA A PA	M3	435,55		
390	04.005.0143-B	TRANSPORTE DE CARGA DE QUALQUER NATUREZA,EXCLUSIVE AS DESPES AS DE CARGA E DESCARGA,TANTO DE ESPERA DO CAMINHAO COMO DO S ERVENTE OU EQUIPAMENTO AUXILIAR,A VELOCIDADE MEDIA DE 30KM/H ,EM CAMINHAO BASCULANTE A OLEO DIESEL,COM CAPACIDADE UTIL DE 12T	T X KM	35.285,01		
391	04.010.0046-A	CARGA E DESCARGA MECANICA DE AGREGADOS,TERRA,ESCOMBROS,MATER IAL A GRANEL,UTILIZANDO CAMINHAO BASCULANTE A OLEO DIESEL,CO M CAPACIDADE UTIL DE 12T,CONSIDERANDO O TEMPO PARA CARGA,DES CARGA E MANOBRA,EXCLUSIVE DESPESAS COM A PA-CARREGADEIRA EMP REGADA	T	392,05		
392	04.012.0072-B	CARGA DE MATERIAL COM PA-CARREGADEIRA DE 1,30M3,EXCLUSIVE DE SPESAS COM O CAMINHAO,COMPREENDENDO TEMPO COM ESPERA E OPERA CAO PARA CARGAS DE 100T POR DIA DE 8H	T	392,05		
393	TC09.05.0700	DISPOSIÇÃO FINAL DE MATERIAIS E RESÍDUOS DE OBRAS EM LOCAIS DE OPERAÇÃO E DISPOSIÇÃO FINAL APROPRIADOS , AUTORIZADOS E / OU LICENCIADOS PELOS ORGÃOS DE LICENCIAMENTO E DE CONTROLE AMBIENTAL , MEDIDA POR TONELADA TRANSPORTADA , SENDO COMPROVADA CONFORME LEGISLAÇÃO PERTINENTE (DESONERADO)	T	392,05		
394	01352	Tampao de ferro fundido, p/caixa de inspecao e semelhantes, de (57x49)cm, com 32kg	UN	20,00		
395	06.001.0325-A	ASSENTAMENTO DE TAMPÃO DE FºFº, TIPO CIRCULAR, COM DIAMETRO AC IMA DE 0,60M E ATE 1,00M,ASSENTADO COM ARGASSA DE CIMENTO E AREIA,NO TRACO 1:4 EM VOLUME,EXCLUSIVE TAMPÃO	UN	20,00		
396	11.003.0005-B	CONCRETO DOSADO RACIONALMENTE PARA UMA RESISTENCIA CARACTERI STICA A COMPRESSAO DE 25MPA,INCLUSIVE MATERIAIS,TRANSPORTE,P REPARO COM BETONEIRA,LANCAMENTO E ADENSAMENTO	M3	39,00		
397	11.003.0020-A	CONCRETO PARA CAMADAS PREPARATORIAS COM 180KG DE CIMENTO POR M3 DE CONCRETO,INCLUSIVE MATERIAIS,TRANSPORTE,PRODUCAO,LANC AMENTO E ADENSAMENTO	M3	5,03		
398	11.004.0020-B	FORMAS DE MADEIRA DE 3ª PARA MOLDAGEM DE PECAS DE CONCRETO A RMADO COM PARAMENTOS PLANOS,EM LAJES,VIGAS,PAREDES,ETC,SERVI NDO A MADEIRA 3 VEZES,INCLUSIVE DESMOLDAGEM,EXCLUSIVE ESCORA MENTO.	M2	281,49		



GOVERNO DO ESTADO DO RIO DE JANEIRO
SECRETARIA DE ESTADO DO AMBIENTE – SEA
INSTITUTO ESTADUAL DO AMBIENTE - INEA

ELABORAÇÃO DE PROJETO EXECUTIVO E EXECUÇÃO DAS OBRAS PARA IMPLANTAÇÃO DE CRECHE, NA LOCALIDADE ERMITAGE, MUNICÍPIO DE
TERESÓPOLIS – RJ

10: 01/2018

ITEM	CÓDIGO	DESCRIÇÃO	UNIDADE	QUANTIDADE	PREÇO UNITÁRIO	TOTAL
	EMOP/SCO					
399	11.004.0035-B	ESCORAMENTO DE FORMAS ATE 3,30M DE PE DIREITO,COM MADEIRA DE 3ª,TABUAS EMPREGADAS 3 VEZES,PRUMOS 4 VEZES	M3	168,90		
400	11.009.0013-A	BARRA DE ACO CA-50,COM SALIENCIA OU MOSSA,COEFICIENTE DE CON FORMACAO SUPERFICIAL MINIMO (ADERENCIA) IGUAL A 1,5,DIAMETRO DE 6,3MM,DESTINADA A ARMADURA DE CONCRETO ARMADO,10% DE PER DAS DE PONTAS E ARAME 18.FORNECIMENTO	KG	623,94		
401	11.009.0014-B	BARRA DE ACO CA-50,COM SALIENCIA OU MOSSA,COEFICIENTE DE CON FORMACAO SUPERFICIAL MINIMO (ADERENCIA) IGUAL A 1,5,DIAMETRO DE 8 A 12,5MM,DESTINADA A ARMADURA DE CONCRETO ARMADO,10% DE PERDAS DE PONTAS E ARAME 18.FORNECIMENTO	KG	2.495,76		
402	11.011.0029-A	CORTE,DOBRAGEM,MONTAGEM E COLOCACAO DE FERRAGENS NAS FORMAS, ACO CA-50,EM BARRAS REDONDAS,COM DIAMETRO IGUAL A 6,3MM	KG	623,94		
403	11.011.0030-B	CORTE,DOBRAGEM,MONTAGEM E COLOCACAO DE FERRAGENS NAS FORMAS, ACO CA-50,EM BARRAS REDONDAS,COM DIAMETRO DE 8 A 12,5MM	KG	2.495,76		
404	15.036.0053-A	TUBO DE PVC RIGIDO DE 150MM,SOLDAVEL,INCLUSIVE CONEXOES E EM ENDAS,EXCLUSIVE ABERTURA E FECHAMENTO DE RASGO.FORNECIMENTO E ASSENTAMENTO	M	72,00		
405	SINAPI90696	TUBO PVC PARA REDE COLETORA DE ESGOTO DE PAREDE MACIÇA DN200 MM JUNTA ELASTICA	M	12,00		
406	15.036.0052-A	TUBO DE PVC RIGIDO DE 100MM,SOLDAVEL,INCLUSIVE CONEXOES E EM ENDAS,EXCLUSIVE ABERTURA E FECHAMENTO DE RASGO.FORNECIMENTO E ASSENTAMENTO	M	132,00		
407	03.001.0001-B	ESCAVACAO MANUAL DE VALA/CAVA EM MATERIAL DE 1ª CATEGORIA (A (AREIA,ARGILA OU PICARRA),ATE 1,50M DE PROFUNDIDADE,EXCLUSIV E ESCORAMENTO E ESGOTAMENTO	M3	462,13		
408	03.011.0015-B	REATERRO DE VALA/CAVA COM MATERIAL DE BOA QUALIDADE,UTILIZAN DO VIBRO COMPACTADOR PORTATIL,EXCLUSIVE MATERIAL	M3	218,53		
409	20.104.0001-A	SAIBRO,INCLUSIVE TRANSPORTE.FORNECIMENTO	M3	218,53		
410	05.001.0170-A	TRANSPORTE HORIZONTAL DE MATERIAL DE 1ªCATEGORIA OU ENTULHO, EM CARRINHOS,A 10,00M DE DISTANCIA,INCLUSIVE CARGA A PA	M3	680,66		
411	04.005.0143-B	TRANSPORTE DE CARGA DE QUALQUER NATUREZA,EXCLUSIVE AS DESPES AS DE CARGA E DESCARGA,TANTO DE ESPERA DO CAMINHAO COMO DO S ERVENTE OU EQUIPAMENTO AUXILIAR,A VELOCIDADE MEDIA DE 30KM/H ,EM CAMINHAO BASCULANTE A OLEO DIESEL,COM CAPACIDADE UTIL DE 12T	T X KM	70.705,89		
412	04.010.0046-A	CARGA E DESCARGA MECANICA DE AGREGADOS,TERRA,ESCOMBROS,MATER IAL A GRANEL,UTILIZANDO CAMINHAO BASCULANTE A OLEO DIESEL,CO M CAPACIDADE UTIL DE 12T,CONSIDERANDO O TEMPO PARA CARGA,DES CARGA E MANOBRA,EXCLUSIVE DESPESAS COM A PA-CARREGADEIRA EMP REGADA	T	785,62		
413	04.012.0072-B	CARGA DE MATERIAL COM PA-CARREGADEIRA DE 1,30M3,EXCLUSIVE DE SPESAS COM O CAMINHAO,COMPREENENDO TEMPO COM ESPERA E OPERA CAO PARA CARGAS DE 100T POR DIA DE 8H	T	785,62		
414	TC09.05.0700	DISPOSIÇÃO FINAL DE MATERIAIS E RESÍDUOS DE OBRAS EM LOCAIS DE OPERAÇÃO E DISPOSIÇÃO FINAL APROPRIADOS , AUTORIZADOS E / OU LICENCIADOS PELOS ORGÃOS DE LICENCIAMENTO E DE CONTROLE AMBIENTAL , MEDIDA POR TONELADA TRANSPORTADA , SENDO COMPROVADA CONFORME LEGISLAÇÃO PERTINENTE (DESONERADO)	T	785,62		
415	06.015.0010-A	POCO DE VISITA EM ALVENARIA DE BLOCOS DE CONCRETO(20X20X40CM),PAREDES 0,20M DE ESP.C/1,20X1,20X1,40M,P/COLETOR AGUAS PLU VIAIS 0,40 A 0,70M DE DIAM.UTILIZANDO ARG.CIM.AREIA,TRACO 1: 4,SEND0 PAREDES CHAPISCADAS E REVESTIDAS INTERNAMENTE C/ARG. ENCHI	UN	4,00		
416	06.251.0033-A	TUBO DE CONCRETO ARMADO, CLASSE PA-1,PARA GALERIAS DE AGUAS PLUVIAIS,COM DIAMETRO DE 600MM,JUNTA DE ARGAMASSA. FORNECIM ENTO	M	121,00		
417	06.088.0010-A	EMBASAMENTO DE TUBULACAO,FEITO COM PO-DE-PEDRA	M3	30,12		



GOVERNO DO ESTADO DO RIO DE JANEIRO
SECRETARIA DE ESTADO DO AMBIENTE – SEA
INSTITUTO ESTADUAL DO AMBIENTE - INEA

ELABORAÇÃO DE PROJETO EXECUTIVO E EXECUÇÃO DAS OBRAS PARA IMPLANTAÇÃO DE CRECHE, NA LOCALIDADE ERMITAGE, MUNICÍPIO DE
TERESÓPOLIS – RJ

10: 01/2018

ITEM	CÓDIGO	DESCRIÇÃO	UNIDADE	QUANTIDADE	PREÇO UNITÁRIO	TOTAL
	EMOP/SCO					
418	06.001.0033-A	ASSENTAMENTO DE TUBOS DE CONCRETO ARMADO,EXCLUSIVE FORN.DEST ES,PARA COLETOR DE AGUAS PLUVIAIS,COM DIAMETRO DE 600MM,ATER RO E SOCA ATE A ALTURA DA GERATRIZ SUPERIOR DO TUBO,CONSIDER ANDO O MATERIAL DA PROPRIA ESCAVACAO,INCLUSIVE FORNECIMENTO DO MATE	M	121,00		
419	20.104.0001-A	SAIBRO,INCLUSIVE TRANSPORTE.FORNECIMENTO	M3	218,53		
420	01.018.0002-A	LOCACAO DE OBRA COM APARELHO TOPOGRAFICO SOBRE CERCA DE MARC ACAA,INCLUSIVE CONSTRUCAO DESTA E SUA PRE-LOCACAO E O FORNEC IMENTO DO MATERIAL E TENDO POR MEDICAO O PERIMETRO A CONSTRU IR	M	236,00		
421	2003309	VALETA DE PROTEÇÃO DE CORTES COM REVESTIMENTO DE CONCRETO - VPC 04 DNIT - AREIA E BRITA COMERCIAIS INCLUSIVE ESCAVAÇÃO ENLEIVAMENTO E FORNECIMENTO DE TODOS OS MATERIAIS	M	48,00		
422	05.001.0126-A	REMOCAO DE TUBULACAO DE FERRO FUNDIDO COM D.N DE 400 A 600MM ,EXCLUSIVE ESCAVACAO E REATERRO	M	26,00		
423	06.001.0244-A	ASSENTAMENTO DE TUBULACAO DE PVC,COM JUNTA ELASTICA,PARA COL ETOR DE ESGOTOS,COM DIAMETRO NOMINAL DE 200MM,ATERRO E SOCA ATE A ALTURA DA GERATRIZ SUPERIOR DO TUBO,CONSIDERANDO O MAT ERIAL DA PROPRIA ESCAVACAO,EXCLUSIVE TUBO E JUNTA	M	12,00		
424	SBC53039	RALO HEMISFÉRICO PVC 100 MM	UN	2,00		
425	SBC53103	RALO HEMISFÉRICO FERRO FUNDIDO 150 MM X 150 MM	UN	7,00		
426	06.012.0003-A	CAIXA DE AREIA DE CONCRETO ARMADO DE 1,10X1,10X2,00M,PARA CO LETOR DE AGUAS PLUVIAIS DE 0,60M DE DIAMETRO COM PAREDES DE 0,15M DE ESPESSURA,SEND O A BASE EM CONCRETO DOSADO PARA FCK= 10MPA E REVESTIDA DE ARGAMASSA DE CIMENTO E AREIA,TRACO 1:4 EM VOLUM	UN	3,00		
Subtotal						
LOUÇAS E METAIS						
427	18.002.0055-A	MICTORIO DE LOUCA BRANCA COM SIFAO INTEGRADO E MEDIDAS EM TORNO DE 33X28X53CM.FERRAGENS EM METAL CROMADO:REGISTRO DE PRESSAO 1416 DE 1/2" E TUBO DE LIGACAO DE 1/2".FORNECIMENTO	UN	1,00		
428	15.004.0050-A	INSTALACAO E ASSENTAMENTO DE MICTORIO(EXCLUSIVE FORNECIMENTO DO APARELHO),COMPREENDENDO:3,00M DE TUBO DE PVC DE 25MM,1,5 0M DE TUBOS DE PVC DE 40MM E 50MM,CADA,CONEXOES E RALO SIFON ADO DE PVC COM 100X100X50MM COM TAMPA CEGA	UN	1,00		
429	18.002.0065-A	VASO SANITARIO DE LOUCA BRANCA,TIPO POPULAR,COM CAIXA ACOPLA DA E MEDIDAS EM TORNO DE 35X65X35CM,INCLUSIVE ASSENTO PLASTI CO TIPO POPULAR,BOLSA DE LIGACAO,RABICHO EM PVC E ACESSORIOS DE FIXACAO.FORNECIMENTO	UN	5,00		
430	15.004.0105-A	INSTALACAO E ASSENTAMENTO DE VASO SANITARIO INDIVIDUAL E VAL VULA DE DESCARGA(EXCL.ESTES)EM PAVIMENTO TERREO,COMPREENDENDO:INSTALACAO HIDRAULICA COM 2,00M TUBO PVC 50MM,COM CONEXOES ,ATE VALVULA E APOS ESTA ATE O VASO,LIGACAO ESGOTOS COM 3,00 M TUBO	UN	14,00		
431	18.006.0020-A	VASO SANITARIO DE LOUCA BRANCA,INFANTIL,INCLUSIVE ACESSORIOS DE FIXACAO.FORNECIMENTO	UN	9,00		
432	18.005.0027-A	ASSENTO SANITARIO DE PLASTICO,PARA VASO INFANTIL.FORNECIMENTO E COLOCACAO	UN	6,00		
433	18.002.0090-A	VASO SANITARIO DE LOUCA BRANCA OU BRANCO GELO,PARA PESSOAS COM NECESSIDADES ESPECIFICAS,INCLUSIVE ASSENTO ESPECIAL,BOLSA DE LIGACAO E ACESSORIOS DE FIXACAO.FORNECIMENTO	UN	4,00		
434	18.009.0058-A	TORNEIRA PARA PIA OU TANQUE,1158 DE 1/2"X18CM APROXIMADAMENTE,EM METAL CROMADO.FORNECIMENTO	UN	9,00		
435	18.002.0014-A	LAVATORIO DE LOUCA BRANCA,COM COLUNA SUSPENSA,PARA PESSOAS COM NECESSIDADES ESPECIFICAS,COM MEDIDAS EM TORNO DE 45,5X35, 5CM,INCLUSIVE SIFAO EM PVC FLEXIVEL,VALVULA DE ESCOAMENTO CROMADA,RABICHO EM PVC E TORNEIRA DE FECHAMENTO AUTOMATICO.FORNECIME	UN	18,00		
436	15.004.0063-A	INSTALACAO E ASSENTAMENTO DE LAVATORIO DE UMA TORNEIRA(EXCLUSIVE FORNECIMENTO DO APARELHO),COMPREENDENDO:3,00M DE TUBO DE PVC DE 25MM,2,00M DE TUBO DE PVC DE 40MM E CONEXOES	UN	18,00		



GOVERNO DO ESTADO DO RIO DE JANEIRO
SECRETARIA DE ESTADO DO AMBIENTE – SEA
INSTITUTO ESTADUAL DO AMBIENTE - INEA

ELABORAÇÃO DE PROJETO EXECUTIVO E EXECUÇÃO DAS OBRAS PARA IMPLANTAÇÃO DE CRECHE, NA LOCALIDADE ERMITAGE, MUNICÍPIO DE
TERESÓPOLIS – RJ

10: 01/2018

ITEM	CÓDIGO	DESCRIÇÃO	UNIDADE	QUANTIDADE	PREÇO UNITÁRIO	TOTAL
	EMOP/SCO					
437	18.002.0029-A	CUBA DE LOUCA BRANCA,DE SOBREPOR,OVAL,INCLUSIVE RABICHO EM M ETAL CROMADO,SIFAO EM METAL CROMADO,TORNEIRA DE PRESSAO,E VA LVULA DE ESCOAMENTO.FORNECIMENTO	UN	14,00		
438	18.016.0040-A	CUBA DE ACO INOXIDAVEL DE 500X400X200MM,EM CHAPA 20.304,VALV ULA DE ESCOAMENTO TIPO AMERICANA 1623,SIFAO 1680 1.1/2"X1.1/ 2",EXCLUSIVE TORNEIRA.FORNECIMENTO E COLOCACAO	UN	4,00		
439	18.016.0042-A	CUBA DUPLA DE ACO INOXIDAVEL DE 820X340X150MM,EM CHAPA 20.30 4,2 VALVULAS DE ESCOAMENTO TIPO AMERICANA 1623,2 SIFOES 1680 1.1/2"X1.1/2",EXCLUSIVE TORNEIRA.FORNECIMENTO E COLOCACAO	UN	1,00		
440	18.009.0110-A	TORNEIRA ELETRICA DE PVC,110/220V.FORNECIMENTO	UN	2,00		
441	18.007.0051-A	DUCHINHA MANUAL,COM REGISTRO DE PRESSAO 1/2" CROMADO,RABICHO CROMADO,SUPORTE BRANCO,PISTOLA BRANCA,BUCHAS E PARAFUSOS PA RA FIXACAO.FORNECIMENTO	UN	4,00		
442	15.004.0059-A	INSTALACAO E ASSENTAMENTO DE DUCHINHA MANUAL PARA BANHEIRO(E XCLUSIVE FORNECIMENTO DO APARELHO),COMPREENDENDO:3,00M DE TU BO DE PVC DE 25MM E CONEXOES	UN	4,00		
443	18.003.0003-A	VALVULA DE DESCARGA DE 1.1/2",REGISTRO INTEGRADO,SISTEMA HID ROMECANICO(ISENTA DE GOLPE DE ARIETE),CORPO EM LATAO,CANOPLA E BOTAO EM METAL CROMADO,DE EMNBUTIR.FORNECIMENTO	UN	9,00		
444	18.009.0078-A	TORNEIRA PARA JARDIM,DE 3/4"X10CM APROXIMADAMENTE,EM METAL C ROMADO.FORNECIMENTO	UN	1,00		
445	18.007.0045-A	CHUVEIRO ELETRICO,EM METAL CROMADO,DE 110/220V.FORNECIMENTO	UN	11,00		
446	18.009.0065-A	TORNEIRA PARA PIA,COM AREJADOR,TUBO MOVEI,TIPO PAREDE,1168 D E 1/2"X22CM APROXIMADAMENTE,EM METAL CROMADO.FORNECIMENTO	UN	6,00		
447	18.006.0028-A	TANQUE DE LOUCA BRANCA,COM COLUNA E MEDIDAS EM TORNO DE 56X4 8CM,INCLUSIVE ACESSORIOS DE FIXACAO.FORNECIMENTO	UN	3,00		
448	15.004.0070-A	INSTALACAO E ASSENTAMENTO DE TANQUE DE SERVICO (EXCLUSIVE FO RNECIMENTO DO APARELHO),COMPREENDENDO:3,00M DE TUBO DE PVC D E 25MM,3,00M DE TUBO DE PVC DE 50MM E CONEXOES	UN	3,00		
449	15.004.0046-A	INSTALACAO E ASSENTAMENTO DE CHUVEIRO ELETRICO (EXCLUSIVE FO RNECIMENTO DO APARELHO E REGISTRO),COMPREENDENDO 5,00M DE TU BO DE PVC DE 25MM,RALO SECO DE PVC DE 100MM COM GRELHA,2,00M DE TUBO DE PVC DE 40MM,30,00M DE FIO 4MM 2,6,00M DE ELETROD UTO DE	UN	11,00		
450	18.016.0111-A	BARRA DE APOIO EM ACO INOXIDAVEL AISI 304,TUBO DE 1.1/4",EM "L",INCLUSIVE FIXACAO COM PARAFUSOS INOXIDAVEIS E BUCHAS PLA STICAS,MEDINDO 80X80CM,PARA PESSOAS COM NECESSIDADES ESPECIF ICAS.FORNECIMENTO E COLOCACAO	UN	8,00		
451	18.005.0010-A	SABONETEIRA EM PLASTICO ABS,PARA SABONETE LIQUIDO.FORNECIMENT O E COLOCACAO	UN	33,00		
452	18.005.0012-A	PORTA-TOALHA DE PAPEL EM PLASTICO ABS.FORNECIMENTO E COLOCAC AO	UN	24,00		
453	18.005.0013-A	PORTA PAPEL HIGIENICO EM PLASTICO ABS.FORNECIMENTRO E COLOCA CAO	UN	18,00		
454	15.004.0085-A	INSTALACAO E ASSENTAMENTO DE VALVULA DE DESCARGA(EXCLUSIVE F ORNECIMENTO DA VALVULA),COMPREENDENDO:3,00M DE TUBO DE PVC D E 50MM,CONEXOES E MONTAGEM	UN	9,00		
455	18.009.0900-F	DUCHA HIGIENICA ELÉTRICA 110/220 V COM 3 TEMPERATURAS COR BRANCA , FORNECIMENTO E INSTALAÇÃO	UN	12,00		
456	18.009.0901-F	INSTALAÇÃO E ASSENTAMENTO DE TORNEIRA ELÉTRICA 110/220 V , EXCLUSIVE O FORNECIMENTO DO APARELHO	UN	2,00		
457	15.004.0090-A	INSTALACAO E COLOCACAO DE TORNEIRA PARA JARDIM OU DE LAVAGEM (EXCLUSIVE FORNECIMENTO DA TORNEIRA),COMPREENDENDO: 2,00M DE TUBO DE PVC DE 20MM E CONEXOES	UN	1,00		
458	15.004.0108-A	INSTALACAO E ASSENTAMENTO DE VASO SANITARIO INDIVIDUAL E CAI XA DE DESCARGA(EXCLUSIVE ESTES)EM PAVIMENTO TERREO,COMPREEND ENDO:INSTALACAO HIDRAULICA COM 2,00M DE TUBO DE PVC DE 25MM, COM CONEXOES,ATE A CAIXA DE DESCARGA,LIGACAO DE ESGOTO COM 3 ,00M D	UN	4,00		



GOVERNO DO ESTADO DO RIO DE JANEIRO
SECRETARIA DE ESTADO DO AMBIENTE – SEA
INSTITUTO ESTADUAL DO AMBIENTE - INEA

ELABORAÇÃO DE PROJETO EXECUTIVO E EXECUÇÃO DAS OBRAS PARA IMPLANTAÇÃO DE CRECHE, NA LOCALIDADE ERMITAGE, MUNICÍPIO DE
TERESÓPOLIS – RJ

10: 01/2018

ITEM	CÓDIGO	DESCRIÇÃO	UNIDADE	QUANTIDADE	PREÇO UNITÁRIO	TOTAL
	EMOP/SCO					
459	18.019.0012-A	CAIXA DE DESCARGA DE PLASTICO,DE EMBUTIR,COM ESPELHO CROMADO .FORNECIMENTO	UN	4,00		
460	18.005.0900-F	BANHEIRA DE ENCAIXAR EM PLASTICO RESISTENTE FORNECIMENTO E ASSENTAMENTO	UN	12,00		
461	18.005.0030-A	ASSENTO ESPECIAL PARA VASO SANITARIO PARA PESSOAS COM NECESS IDADES ESPECIFICAS.FORNECIMENTO E COLOCACAO	UN	3,00		
462	15.004.0255-A	BEBEDOURO ELETRICO,TIPO PRESSAO COM FILTRO INTERNO(EXCLUSIVE FORNECIMENTO DE APARELHO),COMPREENDENDO:2 VARAS DE ELETRODU TO PVC DE 3/4",COM LUVAS,10,00M DE FIO 2,5MM2,TOMADA DE EMBU TIR E CAIXA DE EMBUTIR,4,00M DE TUBO PVC DE 25MM,3,00M DE TU BO PVC	UN	6,00		
463	18.025.0001-A	BEBEDOURO ELETRICO TIPO PRESSAO,EM ACO INOXIDAVEL,MODELO DE PE,ADULTO/CRIANCA,COM FILTRO INTERNO,CAPACIDADE 80L/H.FORNEC IMENTO	UN	6,00		
464	18.035.0005-A	VENTILADOR DE TETO,COM 3 PAS EM ACO GALVANIZADO,INCLUSIVE IN TERRUPTOR DE COMANDO.FORNECIMENTO E COLOCACAO	UN	61,00		
465	18.013.0156-A	REGISTRO DE PRESSAO,1416 DE 3/4",.COM CANOPLA E VOLANTE EM ME TAL CROMADO.FORNECIMENTO	UN	11,00		
Subtotal						
BANCADAS						
466	18.082.0050-A	BANCA DE GRANITO CINZA ANDORINHA,COM 3CM DE ESPESSURA,COM AB ERTURA PARA 1 CUBA(EXCLUSIVE ESTA),SOBRE APOIOS DE ALVENARIA DE MEIA VEZ E VERGA DE CONCRETO,SEM REVESTIMENTO.FORNECIMENT O E COLOCACAO	M2	4,08		
467	18.082.0051-A	BANCA DE GRANITO CINZA ANDORINHA,COM 3CM DE ESPESSURA,COM AB ERTURA PARA 2 CUBAS(EXCLUSIVE ESTAS),SOBRE APOIOS DE ALVENAR IA DE MEIA VEZ E VERGA DE CONCRETO,SEM REVESTIMENTO.FORNECIM ENTO E COLOCACAO	M2	3,54		
468	18.082.0052-A	BANCA DE GRANITO CINZA ANDORINHA,COM 3CM DE ESPESSURA,COM AB ERTURA PARA 3 CUBAS(EXCLUSIVE ESTAS),SOBRE APOIOS DE ALVENAR IA DE MEIA VEZ E VERGA DE CONCRETO,SEM REVESTIMENTO.FORNECIM ENTO E COLOCACAO	M2	7,56		
469	18.082.0105-A	FRONTISPICIO DE GRANITO CINZA ANDORINHA,COM SECAO DE 10X2CM, INCLUSIVE REJUNTAMENTO.FORNECIMENTO E COLOCACAO	M	69,15		
470	18.023.0013-A	BALCAO PARA PASSAGEM DE ALIMENTOS,EM CONCRETO APARENTE,GUARN ICAO DE MADEIRA DE LEI,CONFORME PROJETO Nº6020/EMOP,EXCLUSIV E PINTURA	M	4,80		
471	18.082.0050-A	BANCA DE GRANITO CINZA ANDORINHA,COM 3CM DE ESPESSURA,COM AB ERTURA PARA 1 CUBA(EXCLUSIVE ESTA),SOBRE APOIOS DE ALVENARIA DE MEIA VEZ E VERGA DE CONCRETO,SEM REVESTIMENTO.FORNECIMENT O E COLOCACAO	M2	15,84		
472	18.082.0020-A	BANCA SECA DE GRANITO CINZA ANDORINHA,COM 2CM DE ESPESSURA E 60CM DE LARGURA,SOBRE APOIOS DE ALVENARIA DE MEIA VEZ E VER GA DE CONCRETO,SEM REVESTIMENTO.FORNECIMENTO E COLOCACAO	M	17,10		
473	18.082.0100-A	FRONTISPICIO DE GRANITO CINZA ANDORINHA, COM SECAO DE 5X3CM, INCLUSIVE REJUNTAMENTO.FORNECIMENTO E COLOCACAO	M	76,95		
Subtotal						
SISTEMA DE PROTEÇÃO DE DESCARGAS ATMOSFÉRICAS						
474	15.007.0901-F	FORNECIMENTO E INSTALAÇÃO DE PARA RAIOS TIPO FRANKLIN COM MASTRO E SISTEMA DE BALIZAMENTO NOTURNO (SINALIZADOR)	UN	1,00		
475	15.036.0061-A	ELETRODUTO DE PVC RIGIDO ROSQUEAVEL DE 3/4",EXCLUSIVE LUVAS, CURVAS,ABERTURA E FECHAMENTO DE RASGO.FORNECIMENTO E ASSENTA MENTO	M	60,00		
476	SBC43800	CURVA 180º ELETRODUTO ROSCAVEL PVC 3/4"	UN	19,00		
477	15.009.0143-A	CABO SOLIDO DE COBRE ELETROLITICO NU,TEMPERA MOLE,CLASSE 2,S ECAO CIRCULAR DE 50MM2.FORNECIMENTO E COLOCACAO	M	270,00		
478	14.003.0900-F	FORNECIMENTO E COLOCAÇÃO DE BARRA CHATA DE ALUMINIO DE 7/8" X 1/8"	M	470,00		
479	15.007.0900-F	FORNECIMENTO E INSTALAÇÃO DE HASTE DE ATERRAMENTO BURNDY GCWR 19 L /30 DIAMETRO 3/4 " X 3,00 M	UN	19,00		
480	SINAPI34643	CAIXA DE INSPEÇÃO EM POLIETILENO PARA ATERRAMENTO E PARA RAIOS DN 300 MM	UN	4,00		



GOVERNO DO ESTADO DO RIO DE JANEIRO
SECRETARIA DE ESTADO DO AMBIENTE – SEA
INSTITUTO ESTADUAL DO AMBIENTE - INEA

ELABORAÇÃO DE PROJETO EXECUTIVO E EXECUÇÃO DAS OBRAS PARA IMPLANTAÇÃO DE CRECHE, NA LOCALIDADE ERMITAGE, MUNICÍPIO DE
TERESÓPOLIS – RJ

10: 01/2018

ITEM	CÓDIGO	DESCRIÇÃO	UNIDADE	QUANTIDADE	PREÇO UNITÁRIO	TOTAL
	EMOP/SCO					
481	SBC54449	TAMPÃO DE EXPANSÃO FERRO FUNDIDO TPE SMU 300 MM	UN	4,00		
482	15.018.0901-F	CAIXA DE PASSAGEM DE PVC 4" X 2" COM BARRA BIMETÁLICA E TERMINAL DE COMPRESSÃO DN 50 MM2	UN	19,00		
483	03.001.0001-B	ESCAVAÇÃO MANUAL DE VALA/CAVA EM MATERIAL DE 1ª CATEGORIA (A (AREIA, ARGILA OU PICARRA), ATE 1,50M DE PROFUNDIDADE, EXCLUSIV E ESCORAMENTO E ESGOTAMENTO	M3	5,02		
484	03.011.0015-B	REATERRO DE VALA/CAVA COM MATERIAL DE BOA QUALIDADE, UTILIZAN DO VIBRO COMPACTADOR PORTATIL, EXCLUSIVE MATERIAL	M3	4,24		
485	11.003.0020-A	CONCRETO PARA CAMADAS PREPARATORIAS COM 180KG DE CIMENTO POR M3 DE CONCRETO, INCLUSIVE MATERIAIS, TRANSPORTE, PRODUCAO, LANC AMENTO E ADENSAMENTO	M3	0,50		
486	20.104.0001-A	SAIBRO, INCLUSIVE TRANSPORTE. FORNECIMENTO	M3	4,24		
487	05.001.0170-A	TRANSPORTE HORIZONTAL DE MATERIAL DE 1ª CATEGORIA OU ENTULHO, EM CARRINHOS, A 10,00M DE DISTANCIA, INCLUSIVE CARGA A PA	M3	5,02		
488	04.005.0143-B	TRANSPORTE DE CARGA DE QUALQUER NATUREZA, EXCLUSIVE AS DESPES AS DE CARGA E DESCARGA, TANTO DE ESPERA DO CAMINHAO COMO DO S ERVENTE OU EQUIPAMENTO AUXILIAR, A VELOCIDADE MEDIA DE 30KM/H , EM CAMINHAO BASCULANTE A OLEO DIESEL, COM CAPACIDADE UTIL DE 12T	T X KM	768,06		
489	04.010.0046-A	CARGA E DESCARGA MECANICA DE AGREGADOS, TERRA, ESCOMBROS, MATER IAL A GRANEL, UTILIZANDO CAMINHAO BASCULANTE A OLEO DIESEL, CO M CAPACIDADE UTIL DE 12T, CONSIDERANDO O TEMPO PARA CARGA, DES CARGA E MANOBRA, EXCLUSIVE DESPESAS COM A PA-CARREGADEIRA EMP REGADA	T	8,53		
490	04.012.0072-B	CARGA DE MATERIAL COM PA-CARREGADEIRA DE 1,30M3, EXCLUSIVE DE SPESAS COM O CAMINHAO, COMPREENDENDO TEMPO COM ESPERA E OPERA CAO PARA CARGAS DE 100T POR DIA DE 8H	T	8,53		
491	TC09.05.0700	DISPOSIÇÃO FINAL DE MATERIAIS E RESÍDUOS DE OBRAS EM LOCAIS DE OPERAÇÃO E DISPOSIÇÃO FINAL APROPRIADOS , AUTORIZADOS E / OU LICENCIADOS PELOS ORGÃOS DE LICENCIAMENTO E DE CONTROLE AMBIENTAL , MEDIDA POR TONELADA TRANSPORTADA , SENDO COMPROVADA CONFORME LEGISLAÇÃO PERTINENTE (DESONERADO)	T	8,53		
492	04.020.0122-A	TRANSPORTE DE ANDAIME TUBULAR, CONSIDERANDO-SE A AREA DE PROJ ECAO VERTICAL DO ANDAIME, EXCLUSIVE CARGA, DESCARGA E TEMPO DE ESPERA DO CAMINHAO (VIDE ITEM 04.021.0010)	M2XKM	2.970,00		
493	04.021.0010-A	CARGA E DESCARGA MANUAL DE ANDAIME TUBULAR, INCLUSIVE TEMPO D E ESPERA DO CAMINHAO, CONSIDERANDO-SE A AREA DE PROJECAO VERT ICAL	M2	33,00		
494	05.008.0001-A	MONTAGEM E DESMONTAGEM DE ANDAIME COM ELEMENTOS TUBULARES, CO NSIDERANDO-SE A AREA VERTICAL RECOBERTA	M2	330,00		
495	05.006.0001-B	ALUGUEL DE ANDAIME COM ELEMENTOS TUBULARES (FACHADEIRO) SOBRE SAPATAS FIXAS, CONSIDERANDO-SE A AREA DA PROJECAO VERTICAL DO ANDAIME E PAGO PELO TEMPO NECESSARIO A SUA UTILIZACAO, EXCLU SIVE TRANSPORTE DOS ELEMENTOS DO ANDAIME ATE A OBRA, PLATAFOR MA OU PA	M2XMES	33,00		
496	05.008.0008-B	MOVIMENTACAO VERTICAL OU HORIZONTAL DE PLATAFORMA OU PASSARE LA	M2	330,00		
Subtotal						
INSTALAÇÃO DE GÁS E INCÊNDIO						
497	15.001.0054-A	ABRIGO P/2 BOTIJOES GAS DE 45KG, EXCLUSIVE LIGACOES, NAS DIM. 1 , 00X0,50X1,50M, ALVENARIA TIJOLOS MACICOS (7X10X20CM), PAREDES DE MEIA VEZ, REVESTIDAS COM ARGAMASSA DE CIMENTO E SAIBRO, NO TRACO 1:6, PISO COM ESPESSURA DE 10CM E COBERTURA COM ESPESS URA DE 6	UN	1,00		
498	SCOMAT120700	REGULADOR PARA BOTIJOES DE GAS GLP COM 45 KG	UN	1,00		
499	15.031.0901-F	TUBO GALVANIZADO 3/4 " ASTM A - 53 SCHEDULE 40 COM CONEXÕES EXCLUSIVE RASCO E FECHAMENTO DO VÃO	M	28,30		
500	15.031.0902-F	TUBO GALVANIZADO 1 " ASTM A - 53 SCHEDULE 40 COM CONEXÕES EXCLUSIVE RASCO E FECHAMENTO DO VÃO	M	23,20		
501	18.033.0015-A	BOTIJAO DE GAS ENGARRAFADO (GLP), CAPACIDADE PARA 45KG. O CUSTO INCLUI O BOTIJAO E O GAS. FORNECIMENTO	UN	2,00		



GOVERNO DO ESTADO DO RIO DE JANEIRO
SECRETARIA DE ESTADO DO AMBIENTE – SEA
INSTITUTO ESTADUAL DO AMBIENTE - INEA

ELABORAÇÃO DE PROJETO EXECUTIVO E EXECUÇÃO DAS OBRAS PARA IMPLANTAÇÃO DE CRECHE, NA LOCALIDADE ERMITAGE, MUNICÍPIO DE
TERESÓPOLIS – RJ

IO: 01/2018

ITEM	CÓDIGO	DESCRIÇÃO	UNIDADE	QUANTIDADE	PREÇO UNITÁRIO	TOTAL
	EMOP/SCO					
502	15.045.0111-A	ABERTURA E FECHAMENTO MANUAL DE RASGO EM CONCRETO,PARA PASSA GEM DE TUBOS E DUTOS,COM DIAMETRO DE 1/2" A 1"	M	4,00		
503	15.045.0110-A	ABERTURA E FECHAMENTO MANUAL DE RASGO EM ALVENARIA,PARA PASS AGEM DE TUBOS E DUTOS,COM DIAMETRO DE 1/2" A 1"	M	2,00		
504	11.003.0001-B	CONCRETO DOSADO RACIONALMENTE PARA UMA RESISTENCIA CARACTERI STICA A COMPRESSAO DE 10MPA,INCLUSIVE MATERIAIS,TRANSPORTE,P REPARO COM BETONEIRA,LANCAMENTO E ADENSAMENTO	M3	4,16		
505	11.004.0029-A	FORMAS DE MADEIRA DE 3ª,COM APROVEITAMENTO DA MADEIRA POR 4 VEZES,PARA A MOLDAGEM DE CINTA SOBRE BALDRAME,INCLUSIVE FORN ECIMENTO DE MATERIAIS E DESMOLDAGEM	M2	29,11		
506	03.001.0001-B	ESCAVACAO MANUAL DE VALA/CAVA EM MATERIAL DE 1ª CATEGORIA (A (AREIA,ARGILA OU PICARRA),ATE 1,50M DE PROFUNDIDADE,EXCLUSIV E ESCORAMENTO E ESGOTAMENTO	M3	25,30		
507	06.088.0010-A	EMBASAMENTO DE TUBULACAO,FEITO COM PO-DE-PEDRA	M3	4,21		
508	03.011.0015-B	REATERRO DE VALA/CAVA COM MATERIAL DE BOA QUALIDADE,UTILIZAN DO VIBRO COMPACTADOR PORTATIL,EXCLUSIVE MATERIAL	M3	15,65		
509	20.104.0001-A	SAIBRO,INCLUSIVE TRANSPORTE.FORNECIMENTO	M3	15,65		
510	05.001.0170-A	TRANSPORTE HORIZONTAL DE MATERIAL DE 1ªCATEGORIA OU ENTULHO, EM CARRINHOS,A 10,00M DE DISTANCIA,INCLUSIVE CARGA A PA	M3	25,30		
511	04.005.0143-B	TRANSPORTE DE CARGA DE QUALQUER NATUREZA,EXCLUSIVE AS DESPES AS DE CARGA E DESCARGA,TANTO DE ESPERA DO CAMINHAO COMO DO S ERVENTE OU EQUIPAMENTO AUXILIAR,A VELOCIDADE MEDIA DE 30KM/H ,EM CAMINHAO BASCULANTE A OLEO DIESEL,COM CAPACIDADE UTIL DE 12T	T X KM	3.870,90		
512	04.010.0046-A	CARGA E DESCARGA MECANICA DE AGREGADOS,TERRA,ESCOMBROS,MATER IAL A GRANEL,UTILIZANDO CAMINHAO BASCULANTE A OLEO DIESEL,CO M CAPACIDADE UTIL DE 12T,CONSIDERANDO O TEMPO PARA CARGA,DES CARGA E MANOBRA,EXCLUSIVE DESPESAS COM A PA-CARREGADEIRA EMP REGADA	T	43,01		
513	04.012.0072-B	CARGA DE MATERIAL COM PA-CARREGADEIRA DE 1,30M3,EXCLUSIVE DE SPESAS COM O CAMINHAO,COMPREENDENDO TEMPO COM ESPERA E OPERA CAO PARA CARGAS DE 100T POR DIA DE 8H	T	43,01		
514	TC09.05.0700	DISPOSIÇÃO FINAL DE MATERIAIS E RESÍDUOS DE OBRAS EM LOCAIS DE OPERAÇÃO E DISPOSIÇÃO FINAL APROPRIADOS , AUTORIZADOS E / OU LICENCIADOS PELOS ORGÃOS DE LICENCIAMENTO E DE CONTROLE AMBIENTAL , MEDIDA POR TONELADA TRANSPORTADA , SENDO COMPROVADA CONFORME LEGISLAÇÃO PERTINENTE (DESONERADO)	T	43,01		
515	15.031.0903-F	TUBO DE AÇO PRETO ASTM A53 SCHEDULE 1/2"	M	3,00		
516	02578	TUBO FLEXIVEL METÁLICO DE 1/2 " MACHO X 1/2" FEMEA TAMANHO 1,0 M COM PRESILHA DE OPER . 5KPA PARA INST DOMEST.PARA GAS	UN	2,00		
517	15.029.0019-A	REGISTRO DE ESFERA,EM BRONZE,COM DIAMETRO DE 1/2".FORNECIMEN TO E COLOCACAO	UN	2,00		
518	15.029.0020-A	REGISTRO DE ESFERA,EM BRONZE,COM DIAMETRO DE 3/4".FORNECIMEN TO E COLOCACAO	UN	1,00		
519	15.029.0021-A	REGISTRO DE ESFERA,EM BRONZE,COM DIAMETRO DE 1".FORNECIMENTO E COLOCACAO	UN	2,00		
520	SINAPI11756	REGISTRO OU REGULADOR DE GAS DE COZINHA VAZÃO 2 KG /H , 2,8 KPA	UN	2,00		
521	07058	MANOMETRO DE 0 A 150 PSI (14 KG/CM2)	UN	1,00		
522	03.001.0001-B	ESCAVACAO MANUAL DE VALA/CAVA EM MATERIAL DE 1ª CATEGORIA (A (AREIA,ARGILA OU PICARRA),ATE 1,50M DE PROFUNDIDADE,EXCLUSIV E ESCORAMENTO E ESGOTAMENTO	M3	102,90		
523	06.088.0010-A	EMBASAMENTO DE TUBULACAO,FEITO COM PO-DE-PEDRA	M3	10,28		
524	03.011.0015-B	REATERRO DE VALA/CAVA COM MATERIAL DE BOA QUALIDADE,UTILIZAN DO VIBRO COMPACTADOR PORTATIL,EXCLUSIVE MATERIAL	M3	57,24		
525	20.104.0001-A	SAIBRO,INCLUSIVE TRANSPORTE.FORNECIMENTO	M3	57,24		



GOVERNO DO ESTADO DO RIO DE JANEIRO
SECRETARIA DE ESTADO DO AMBIENTE – SEA
INSTITUTO ESTADUAL DO AMBIENTE - INEA

ELABORAÇÃO DE PROJETO EXECUTIVO E EXECUÇÃO DAS OBRAS PARA IMPLANTAÇÃO DE CRECHE, NA LOCALIDADE ERMITAGE, MUNICÍPIO DE
TERESÓPOLIS – RJ

10: 01/2018

ITEM	CÓDIGO	DESCRIÇÃO	UNIDADE	QUANTIDADE	PREÇO UNITÁRIO	TOTAL
	EMOP/SCO					
526	15.031.0025-A	TUBO DE FERRO GALVANIZADO DE 2.1/2",COM COSTURA,INCLUSIVE CO NEXOES E EMENDAS,EXCLUSIVE ABERTURA E FECHAMENTO MANUAL DE R ASGO.FORNECIMENTO E ASSENTAMENTO	M	115,50		
527	15.031.0026-A	TUBO DE FERRO GALVANIZADO DE 3",COM COSTURA,INCLUSIVE CONEXO ES E EMENDAS,EXCLUSIVE ABERTURA E FECHAMENTO MANUAL DE RASGO .FORNECIMENTO E ASSENTAMENTO	M	12,60		
528	15.029.0017-A	REGISTRO DE GAVETA,EM BRONZE,COM DIAMETRO DE 3".FORNECIMENTO E COLOCACAO	UN	5,00		
529	15.029.0016-A	REGISTRO DE GAVETA,EM BRONZE,COM DIAMETRO DE 2.1/2".FORNECIM ENTO E COLOCACAO	UN	4,00		
530	15.006.0010-A	CAIXA DE INCENDIO INTERNA PADRAO CBERJ,DE ACO,MEDINDO 70X50X 25CM,COMPREENDENDO:2 LANCES DE 15,00M DE MANGUEIRA DE FIBRA DE POLIESTER PURA,TIPO 2,REVESTIDA INTERNAMENTE COM BORRACHA VULCANIZADA NO DIAMETRO DE 1.1/2",EMPATADA,COM REGISTRO,ADAP TADOR E	UN	3,00		
531	15.006.0012-A	CAIXA DE INCENDIO EXTERNA,PADRAO CBERJ,DE ACO,MEDINDO 70X50X 25CM,COMPREENDENDO:2 LANCES DE 15,00M DE MANGUEIRA DE FIBRA DE POLIESTER PURA,TIPO 2,REVESTIDA INTERNAMENTE COM BORRACHA VULCANIZADA NO DIAMETRO DE 1.1/2",EMPATADA,COM REGISTRO,ADAP TADOR E	UN	1,00		
532	15.006.0045-A	INSTALACAO DE INCENDIO(HIDRANTE)EM CAIXA ENTERRADA DE ALVENA RIA COM TIJOLO MACICO,PAREDE MEIA VEZ(10CM)MEDINDO 40X30X50C M,REVESTIDA INTERNAMENTE,COM TAMPA DE FERRO FUNDIDO,INCLUSIV E PECAS COMPREENDENDO:REGISTRO DE GAVETA EM BRONZE 2.1/2",TA MPAO C	UN	1,00		
533	15.029.0900-F	REGISTRO OU VALVULA GLOBO ANGULAR EM LATÃO , PARA HIDRANTES EM INSTALAÇÃO PREDIAL DE INCENDIO 45 ° DIAMETRO 2 1/2 C/ VOLANTE PARA PRESSÃO DE ATÉ 200 PSI , INCLUSIVE ENGATE RAPIDO STORTZ E TAMPÃO COM CORRENTE , EM LATÃO . FORNECIMENTO E COLOCAÇÃO	UN	3,00		
534	05.001.0170-A	TRANSPORTE HORIZONTAL DE MATERIAL DE 1ªCATEGORIA OU ENTULHO, EM CARRINHOS,A 10,00M DE DISTANCIA,INCLUSIVE CARGA A PA	M3	102,90		
535	04.005.0143-B	TRANSPORTE DE CARGA DE QUALQUER NATUREZA,EXCLUSIVE AS DESPES AS DE CARGA E DESCARGA,TANTO DE ESPERA DO CAMINHAO COMO DO S ERVENTE OU EQUIPAMENTO AUXILIAR,A VELOCIDADE MEDIA DE 30KM/H ,EM CAMINHAO BASCULANTE A OLEO DIESEL,COM CAPACIDADE UTIL DE 12T	T X KM	15.743,39		
536	04.010.0046-A	CARGA E DESCARGA MECANICA DE AGREGADOS,TERRA,ESCOMBROS,MATER IAL A GRANEL,UTILIZANDO CAMINHAO BASCULANTE A OLEO DIESEL,CO M CAPACIDADE UTIL DE 12T,CONSIDERANDO O TEMPO PARA CARGA,DES CARGA E MANOBRA,EXCLUSIVE DESPESAS COM A PA-CARREGADEIRA EMP REGADA	T	174,92		
537	04.012.0072-B	CARGA DE MATERIAL COM PA-CARREGADEIRA DE 1,30M3,EXCLUSIVE DE SPESAS COM O CAMINHAO,COMPREENDENDO TEMPO COM ESPERA E OPERA CAO PARA CARGAS DE 100T POR DIA DE 8H	T	174,92		
538	TC09.05.0700	DISPOSIÇÃO FINAL DE MATERIAIS E RESÍDUOS DE OBRAS EM LOCAIS DE OPERAÇÃO E DISPOSIÇÃO FINAL APROPRIADOS , AUTORIZADOS E / OU LICENCIADOS PELOS ORGÃOS DE LICENCIAMENTO E DE CONTROLE AMBIENTAL , MEDIDA POR TONELADA TRANSPORTADA , SENDO COMPROVADA CONFORME LEGISLAÇÃO PERTINENTE (DESONERADO)	T	174,93		
539	18.024.0050-A	CASA DE MAQUINA DE INCENDIO EM ALVENARIA COM AREA UTIL DE 2, 25M2,COBERTA COM LAJE DE CONCRETO,PE-DIREITO DE 2,00M,PORTA CORTA- FOGO(0,90X2,10)M,PINTURA,IMPERMEABILIZACAO,LUMINARIA A PROVA DE GASES E BASCULANTE COM VIDRO(0,60X0,60)M,EXTINTOR DE INCEND	UN	1,00		
540	18.029.0045-A	SISTEMA DE PRESSURIZACAO,COM 02 BOMBAS CENTRIFUGAS DE 5HP/22 0V,TUBULACOES DE SUCCAO,RECALQUE E DISTRIBUICAO COM CONEXOES ,PRESSOSTATO,MANOMETRO,TANQUE DE PRESSAO,COMANDO ELETRICO,EX CLUSIVE CASA DE MAQUINA(VIDE ITEM 18.024.0050).FORNECIMENTO E COLOC	UN	1,00		
541	18.032.0015-A	EXTINTOR DE INCENDIO,TIPO GAS CARBONICO(CO2),DE 6KG,COMPLETO .FORNECIMENTO E COLOCACAO	UN	2,00		



GOVERNO DO ESTADO DO RIO DE JANEIRO
SECRETARIA DE ESTADO DO AMBIENTE – SEA
INSTITUTO ESTADUAL DO AMBIENTE - INEA

ELABORAÇÃO DE PROJETO EXECUTIVO E EXECUÇÃO DAS OBRAS PARA IMPLANTAÇÃO DE CRECHE, NA LOCALIDADE ERMITAGE, MUNICÍPIO DE
TERESÓPOLIS – RJ

10: 01/2018

ITEM	CÓDIGO	DESCRIÇÃO	UNIDADE	QUANTIDADE	PREÇO UNITÁRIO	TOTAL
	EMOP/SCO					
542	18.032.0012-A	EXTINTOR DE INCENDIO, TIPO AGUA-PRESSURIZADA, DE 10L, INCLUSIVE SUPORTE DE PAREDE E CARGA COMPLETA. FORNECIMENTO E COLOCACAO	UN	8,00		
543	17.040.0050-A	PINTURA DE SINALIZACAO PARA EXTINTORES DE INCENDIO, EM QUADRA DOS VERMELHOS E BORDAS AMARELAS, CONFORME PROJETO EMOP 2547 (HIDRAULICA/SANITARIA/INCENDIO)	UN	10,00		
544	05.054.0025-A	PLACA DE SINALIZACAO, CONFECCIONADA EM CHAPA DE PET 2,4MM, COM FUNDO, TEXTOS E SIMBOLOS EM VINIL AUTOADESIVO, COM AREA ATÉ 0,75M2. FORNECIMENTO	M2	2,65		
545	15.029.0055-A	VALVULA DE PE, EM BRONZE, COM DIAMETRO DE 3". FORNECIMENTO E COLOCACAO	UN	2,00		
Subtotal						
INSTALAÇÃO DE T.I.						
546	03.001.0001-B	ESCAVACAO MANUAL DE VALA/CAVA EM MATERIAL DE 1ª CATEGORIA (A (AREIA, ARGILA OU PICARRA), ATÉ 1,50M DE PROFUNDIDADE, EXCLUSIV E ESCORAMENTO E ESGOTAMENTO	M3	44,09		
547	06.088.0010-A	EMBASAMENTO DE TUBULACAO, FEITO COM PO-DE-PEDRA	M3	2,66		
548	03.011.0015-B	REATERRO DE VALA/CAVA COM MATERIAL DE BOA QUALIDADE, UTILIZAN DO VIBRO COMPACTADOR PORTATIL, EXCLUSIVE MATERIAL	M3	30,09		
549	20.104.0001-A	SAIBRO, INCLUSIVE TRANSPORTE. FORNECIMENTO	M3	30,09		
550	05.001.0170-A	TRANSPORTE HORIZONTAL DE MATERIAL DE 1ª CATEGORIA OU ENTULHO, EM CARRINHOS, A 10,00M DE DISTANCIA, INCLUSIVE CARGA A PA	M3	74,18		
551	04.005.0143-B	TRANSPORTE DE CARGA DE QUALQUER NATUREZA, EXCLUSIVE AS DESPES AS DE CARGA E DESCARGA, TANTO DE ESPERA DO CAMINHÃO COMO DO S ERVENTE OU EQUIPAMENTO AUXILIAR, A VELOCIDADE MEDIA DE 30KM/H , EM CAMINHÃO BASCULANTE A OLEO DIESEL, COM CAPACIDADE UTIL DE 12T	T X KM	6.745,77		
552	04.010.0046-A	CARGA E DESCARGA MECANICA DE AGREGADOS, TERRA, ESCOMBROS, MATER IAL A GRANEL, UTILIZANDO CAMINHÃO BASCULANTE A OLEO DIESEL, CO M CAPACIDADE UTIL DE 12T, CONSIDERANDO O TEMPO PARA CARGA, DES CARGA E MANOBRA, EXCLUSIVE DESPESAS COM A PA-CARREGADEIRA EMP REGADA	T	74,95		
553	04.012.0072-B	CARGA DE MATERIAL COM PA-CARREGADEIRA DE 1,30M3, EXCLUSIVE DE SPESAS COM O CAMINHÃO, COMPREENDENDO TEMPO COM ESPERA E OPERA CAO PARA CARGAS DE 100T POR DIA DE 8H	T	74,95		
554	TC09.05.0700	DISPOSIÇÃO FINAL DE MATERIAIS E RESÍDUOS DE OBRAS EM LOCAIS DE OPERAÇÃO E DISPOSIÇÃO FINAL APROPRIADOS , AUTORIZADOS E / OU LICENCIADOS PELOS ORGÃOS DE LICENCIAMENTO E DE CONTROLE AMBIENTAL , MEDIDA POR TONELADA TRANSPORTADA , SENDO COMPROVADA CONFORME LEGISLAÇÃO PERTINENTE (DESONERADO)	T	74,95		
555	15.036.0070-A	ELETRODUTO DE PVC RIGIDO ROSQUEAVEL DE 3/4", INCLUSIVE CONEXO ES E EMENDAS, EXCLUSIVE ABERTURA E FECHAMENTO DE RASGO. FORNEC IMENTO E ASSENTAMENTO	M	39,00		
556	15.036.0071-A	ELETRODUTO DE PVC RIGIDO ROSQUEAVEL DE 1", INCLUSIVE CONEXOES E EMENDAS, EXCLUSIVE ABERTURA E FECHAMENTO DE RASGO. FORNECIM ENTO E ASSENTAMENTO	M	36,00		
557	15.036.0074-A	ELETRODUTO DE PVC RIGIDO ROSQUEAVEL DE 2", INCLUSIVE CONEXOES E EMENDAS, EXCLUSIVE ABERTURA E FECHAMENTO DE RASGO. FORNECIM ENTO E ASSENTAMENTO	M	1,00		
558	06.069.0120-A	DUTO CORRUGADO HELICOIDAL, NA COR PRETA, SINGELO, DE POLIETILEN O DE ALTA DENSIDADE (PEAD), PARA PROTECAO DE CONDUTORES ELETRI COS EM INSTAL. SUBTERRANEAS, COM DIAMETRO NOMINAL 3", SENDO DIA METRO INTERNO 75MM, FORNECIDO C/2 TAMPOES NAS EXTREMIDADES, FI TA DE	M	5,00		
559	SBC6476	BUCHA E ARRUELA DIAMETRO 3/4 "	CJ	8,00		
560	SBC6490	BUCHA E ARRUELA DIAMETRO 2"	CJ	16,00		
561	SBC6479	BUCHA E ARRUELA DIAMETRO 1 "	CJ	6,00		
562	15.019.0095-A	TOMADA TIPO RJ45, DE EMBUTIR, COMPLETA, PARA LOGICA. FORNECIMENT O E COLOCACAO	UN	15,00		
563	15.018.0150-A	CAIXA DE PASSAGEM Nº4, PARA TELEFONE, CONFORME ESPECIFICACAO D A TELEBRAS, NAS DIMENSOES DE 60X60X13,5CM. FORNECIMENTO E COLO CACAO	UN	1,00		



GOVERNO DO ESTADO DO RIO DE JANEIRO
SECRETARIA DE ESTADO DO AMBIENTE – SEA
INSTITUTO ESTADUAL DO AMBIENTE - INEA

ELABORAÇÃO DE PROJETO EXECUTIVO E EXECUÇÃO DAS OBRAS PARA IMPLANTAÇÃO DE CRECHE, NA LOCALIDADE ERMITAGE, MUNICÍPIO DE
TERESÓPOLIS – RJ

10: 01/2018

ITEM	CÓDIGO	DESCRIÇÃO	UNIDADE	QUANTIDADE	PREÇO UNITÁRIO	TOTAL
	EMOP/SCO					
564	15.010.0065-A	CABO TELEFONICO CCE,DIAMETRO DO CONDUTOR 0,65MM,PARA 4 PARES .FORNECIMENTO E COLOCACAO	M	300,00		
565	15.002.0120-A	CAIXA ENTERRADA PARA INSTALACOES TELEFONICAS,TIPO R1,MEDINDO 0,60X0,35X0,50M,EM BLOCOS DE CONCRETO ESTRUTURAL DE 0,10X0, 20X0,40M,ASSENTADOS COM ARGAMASSA DE CIMENTO E AREIA,NO TRAC O 1:4 E REVESTIDA INTERNAMENTE COM A MESMA ARGAMASSA,COM TAM PA DE C	UN	1,00		
566	06.082.0055-A	DRENO OU BARBACA EM TUBO DE PVC,DIAMETRO DE 4",INCLUSIVE FOR NECIMENTO DO TUBO E MATERIAL DRENANTE	M	20,00		
567	15.018.0900-F	RACK DE PISO PADRÃO 19 20 U X 670 MM	UN	1,00		
568	15.045.0110-A	ABERTURA E FECHAMENTO MANUAL DE RASGO EM ALVENARIA,PARA PASS AGEM DE TUBOS E DUTOS,COM DIAMETRO DE 1/2" A 1"	M	75,00		
569	15.045.0115-A	ABERTURA E FECHAMENTO MANUAL DE RASGO EM ALVENARIA,PARA PASS AGEM DE TUBOS E DUTOS,COM DIAMETRO DE 1.1/4" A 2"	M	1,00		
570	11.003.0020-A	CONCRETO PARA CAMADAS PREPARATORIAS COM 180KG DE CIMENTO POR M3 DE CONCRETO,INCLUSIVE MATERIAIS,TRANSPORTE,PRODUCAO,LANC AMENTO E ADENSAMENTO	M3	0,09		
Subtotal						
ÁREAS EXTERNAS						
571	03.001.0001-B	ESCAVACAO MANUAL DE VALA/CAVA EM MATERIAL DE 1ª CATEGORIA (A (AREIA,ARGILA OU PICARRA),ATE 1,50M DE PROFUNDIDADE,EXCLUSIV E ESCORAMENTO E ESGOTAMENTO	M3	72,20		
572	11.003.0020-A	CONCRETO PARA CAMADAS PREPARATORIAS COM 180KG DE CIMENTO POR M3 DE CONCRETO,INCLUSIVE MATERIAIS,TRANSPORTE,PRODUCAO,LANC AMENTO E ADENSAMENTO	M3	12,68		
573	11.013.0075-A	CONCRETO ARMADO,FCK=25MPA,INCLUINDO MATERIAIS PARA 1,00M3 DE CONCRETO(IMPORTADO DE USINA)ADENSADO E COLOCADO,14,00M2 DE AREA MOLDADA,FORMAS E ESCORAMENTO CONFORME ITENS 11.004.0022 E 11.004.0035,60KG DE ACO CA-50,INCLUSIVE MAO-DE-OBRA PARA CORTE,DOBR	M3	29,77		
574	03.011.0015-B	REATERRO DE VALA/CAVA COM MATERIAL DE BOA QUALIDADE,UTILIZAN DO VIBRO COMPACTADOR PORTATIL,EXCLUSIVE MATERIAL	M3	29,75		
575	20.104.0001-A	SAIBRO,INCLUSIVE TRANSPORTE.FORNECIMENTO	M3	29,75		
576	05.001.0170-A	TRANSPORTE HORIZONTAL DE MATERIAL DE 1ªCATEGORIA OU ENTULHO, EM CARRINHOS,A 10,00M DE DISTANCIA,INCLUSIVE CARGA A PA	M3	101,95		
577	04.005.0143-B	TRANSPORTE DE CARGA DE QUALQUER NATUREZA,EXCLUSIVE AS DESPES AS DE CARGA E DESCARGA,TANTO DE ESPERA DO CAMINHAO COMO DO S ERVENTE OU EQUIPAMENTO AUXILIAR,A VELOCIDADE MEDIA DE 30KM/H ,EM CAMINHAO BASCULANTE A OLEO DIESEL,COM CAPACIDADE UTIL DE 12T	T X KM	11.046,60		
578	04.010.0046-A	CARGA E DESCARGA MECANICA DE AGREGADOS,TERRA,ESCOMBROS,MATER IAL A GRANEL,UTILIZANDO CAMINHAO BASCULANTE A OLEO DIESEL,CO M CAPACIDADE UTIL DE 12T,CONSIDERANDO O TEMPO PARA CARGA,DES CARGA E MANOBRA,EXCLUSIVE DESPESAS COM A PA-CARREGADEIRA EMP REGADA	T	122,74		
579	04.012.0071-B	CARGA DE MATERIAL COM PA-CARREGADEIRA DE 1,30M3,EXCLUSIVE DE SPESAS COM O CAMINHAO,COMPREENDENDO TEMPO COM ESPERA E OPERA CAO PARA CARGAS DE 50T POR DIA DE 8H	T	122,74		
580	TC09.05.0700	DISPOSIÇÃO FINAL DE MATERIAIS E RESÍDUOS DE OBRAS EM LOCAIS DE OPERAÇÃO E DISPOSIÇÃO FINAL APROPRIADOS , AUTORIZADOS E / OU LICENCIADOS PELOS ORGÃOS DE LICENCIAMENTO E DE CONTROLE AMBIENTAL , MEDIDA POR TONELADA TRANSPORTADA , SENDO COMPROVADA CONFORME LEGISLAÇÃO PERTINENTE (DESONERADO)	T	122,74		
581	04.020.0122-A	TRANSPORTE DE ANDAIME TUBULAR,CONSIDERANDO-SE A AREA DE PROJ ECAO VERTICAL DO ANDAIME,EXCLUSIVE CARGA,DESCARGA E TEMPO DE ESPERA DO CAMINHAO(VIDE ITEM 04.021.0010)	M2XKM	2.430,00		



GOVERNO DO ESTADO DO RIO DE JANEIRO
SECRETARIA DE ESTADO DO AMBIENTE – SEA
INSTITUTO ESTADUAL DO AMBIENTE - INEA

ELABORAÇÃO DE PROJETO EXECUTIVO E EXECUÇÃO DAS OBRAS PARA IMPLANTAÇÃO DE CRECHE, NA LOCALIDADE ERMITAGE, MUNICÍPIO DE
TERESÓPOLIS – RJ

10: 01/2018

ITEM	CÓDIGO	DESCRIÇÃO	UNIDADE	QUANTIDADE	PREÇO UNITÁRIO	TOTAL
	EMOP/SCO					
582	04.021.0010-A	CARGA E DESCARGA MANUAL DE ANDAIME TUBULAR,INCLUSIVE TEMPO D E ESPERA DO CAMINHÃO,CONSIDERANDO-SE A AREA DE PROJECAO VERT ICAL	M2	27,00		
583	05.008.0001-A	MONTAGEM E DESMONTAGEM DE ANDAIME COM ELEMENTOS TUBULARES,CO NSIDERANDO-SE A AREA VERTICAL RECOBERTA	M2	297,00		
584	05.006.0001-B	ALUGUEL DE ANDAIME COM ELEMENTOS TUBULARES(FACHADEIRO)SOBRE SAPATAS FIXAS,CONSIDERANDO-SE A AREA DA PROJECAO VERTICAL DO ANDAIME E PAGO PELO TEMPO NECESSARIO A SUA UTILIZACAO,EXCLU SIVE TRANSPORTE DOS ELEMENTOS DO ANDAIME ATE A OBRA,PLATAFOR MA OU PA	M2XMES	27,00		
585	05.008.0008-B	MOVIMENTACAO VERTICAL OU HORIZONTAL DE PLATAFORMA OU PASSARE LA	M2	158,40		
586	12.005.0035-A	ALVENARIA DE BLOCOS DE CONCRETO 15X20X40CM,ASSENTES COM ARGA MASSA DE CIMENTO E AREIA,NO TRACO 1:8,EM PAREDES DE 0,15M DE ESPESSURA,COM VAOS OU ARESTAS,ATE 3,00M DE ALTURA E MEDIDA P ELA AREA REAL	M2	156,40		
587	13.002.0010-B	REVESTIMENTO EXTERNO,DE UMA VEZ,COM ARGAMASSA DE CIMENTO,SAI BRO MACIO E AREIA FINA,NO TRACO 1:2:2,COM ESPESSURA DE 3,5CM ,INCLUSIVE CHAPISCO DE CIMENTO E AREIA,NO TRACO 1:3	M2	312,80		
588	17.018.0110-A	PINTURA COM TINTA LATEX SEMIBRILHANTE,FOSCA OU ACETINADA,CLA SSIFICACAO PREMIUM OU STANDARD (NBR 15079),PARA INTERIOR E E XTERIOR,BRANCA OU COLORIDA,SOBRE TIJOLO,CONCRETO LISO,CIMENT O SEM AMIANTO,E REVESTIMENTO,INCLUSIVE LIXAMENTO,UMA DEMA O D E SELA	M2	312,80		
589	12.008.0900-F	PAREDES COM BLOCO DE CONCRETO VAZADO (COBOGÓ) EM PLACAS DE 39 X 39 X 10 CM , ASSENTES COM ARGAMASSA DE CIMENTO E AREIA TRAÇO 1:4 , LEVANDO UMA BARRA DE FERRO 4.2 EM CADA JUNTA HORIZONTAL FIXADO NAS EXTREMIDADES DA ESTRUTURA OU PAREDES .	M2	38,40		
590	ES 05.25.0500	GRADIL EM MÓDULOS DE (1454 X 1650) MM , COM PINTURA ELETROSTÁTICA EM POLIESTER NAS CORES GRAFITE , VERMELHO , VINHO , AMARELO , LARANJA OU PRATA DA METALGRADE OU SIMILAR , MALHA DE (60 X 132) MM , BARRA PORTANTE DE (26 X 2) MM , FIO 5 , MONTANTES (2000 X 75 X 8) MM PONTA DE LANÇA EM PERFIL U DE (34 X 30 X 3 X 1640) MM E PARAFUSOS	MODULO	95,68		
591	09.001.0025-A	PLANTIO DE GRAMA EM PLACAS,EM ENCOSTA,DE ACORDO COM O ITEM 0 9.001.0020,INCLUSIVE TRANSPORTE MANUAL ENCOSTA ACIMA	M2	103,35		
592	01.005.0004-A	PREPARO MANUAL DE TERRENO,COMPREENDENDO ACERTO,RASPAGEM EVEN TUAL ATE 0.30M DE PROFUNDIDADE E AFASTAMENTO LATERAL DO MATE RIAL EXCEDENTE,INCLUSIVE COMPACTACAO MANUAL	M2	103,35		
593	09.006.0030-A	ATERRO COM TERRA PRETA VEGETAL,PARA EXECUCAO DE GRAMADOS	M3	7,60		
594	09.003.0176-A	ESPECIES VEGETAIS COM ALTURA DE(0,15 A 0,40)M,TIPO PACHYSTAC HYS LUTEA(CAMARAO AMARELO),ASPARAGUS DENSIFLORUS "SPRENGERI" (ASPASGO/BAMBUZINHO),JUSTICA BRANDEGEANA/BELOPERONE GUTTATA(CAMARAO VERMELHO),PENTA LACEOLATA(PENTA),STROBILANTHES DYERI ANUS(E	M2	48,70		
595	09.003.0188-A	ESPECIES VEGETAIS C/ALTURA(0,10 A 0,20)M,TIPO ERICA, RABO DE GATO, GRAMA AMENDOIM, ASISTASIA,BULBINE,CLOROFITO,PINGO DE OURO,EVOLVOLO,HERA-ROXA,PELE-DE-URSO,PERIQUITO AMARELO,PILEI A,BRILHANTINA,RUELIA-ROXA,QUARESMINHA,JIBOIA,SETCRESEA,MARGA RIDINHA	M2	24,35		
Subtotal						
SERVIÇOS FINAIS						
596	05.001.0350-A	LIMPEZA DE VIDROS,FEITA NOS DOIS LADOS,CONTADO UM LADO	M2	178,85		
597	05.001.0365-A	LIMPEZA DE PISOS CERAMICOS.	M2	273,49		
598	05.001.0370-A	LIMPEZA DE APARELHOS SANITARIOS,INCLUSIVE METAIS	UN	83,00		
599	05.001.0380-A	LIMPEZA DE PEITORIS	M	73,30		
600	05.001.0385-A	LIMPEZA DE PAREDES REVESTIDAS DE CERAMICAS OU AZULEJOS	M2	622,74		
601	73948/15	LIMPEZA DE PISO MARMORITE / GRANILITE	M2	742,67		
Subtotal						
TOTAL SEM BDI OBRA						
BDI 24% OBRA						
TOTAL SEM BDI PROJETO						
BDI 19% PROJETO						



GOVERNO DO ESTADO DO RIO DE JANEIRO
SECRETARIA DE ESTADO DO AMBIENTE – SEA
INSTITUTO ESTADUAL DO AMBIENTE - INEA

ELABORAÇÃO DE PROJETO EXECUTIVO E EXECUÇÃO DAS OBRAS PARA IMPLANTAÇÃO DE CRECHE, NA LOCALIDADE ERMITAGE, MUNICÍPIO DE TERESÓPOLIS – RJ

IO: 01/2018						
ITEM	CÓDIGO EMOP/SCO	DESCRIÇÃO	UNIDADE	QUANTIDADE	PREÇO UNITÁRIO	TOTAL
TOTAL COM BDI						



GOVERNO DO ESTADO DO RIO DE JANEIRO
SECRETARIA DE ESTADO DO AMBIENTE – SEA
INSTITUTO ESTADUAL DO AMBIENTE – INEA

ANEXO E

TERMO DE REFERÊNCIA

**“ELABORAÇÃO DE PROJETO EXECUTIVO E
EXECUÇÃO DAS OBRAS PARA
IMPLANTAÇÃO DE CRECHE, NA
LOCALIDADE ERMITAGE, MUNICÍPIO DE
TERESÓPOLIS – RJ”**



GOVERNO DO ESTADO DO RIO DE JANEIRO
SECRETARIA DE ESTADO DO AMBIENTE – SEA
INSTITUTO ESTADUAL DO AMBIENTE – INEA

SUMÁRIO

1	INTRODUÇÃO	4
2	ASPECTOS GERAIS DA ÁREA	4
3	OBJETIVO	6
4	ESTUDOS, PROJETOS E OBRAS ANTECEDENTES	7
5	ESCOPO DOS SERVIÇOS	7
6	COMPLEMENTAÇÃO DOS SERVIÇOS DE CAMPO	9
6.1	Levantamento planialtimétrico complementar	9
6.2	Serviços de Sondagem	10
7	PROJETO EXECUTIVO	11
7.1	Diretrizes Gerais e Normas Técnicas	12
7.2	Projeto de Locação e Terraplenagem	15
7.3	Projeto Executivo de Arquitetura, Urbanismo e Paisagismo	15
7.3.1	Projeto Executivo de Arquitetura	15
7.3.2	Projeto Executivo de Paisagismo	16
7.4	Projeto Executivo Estrutural e de Fundações	17
7.5	Projeto Executivo de Instalações Elétricas, Iluminação, SPDA e Telefonia/Lógica	18
7.6	Projeto Executivo de Instalações Hidrossanitárias, GLP e Contra Incêndio e Pânico.....	21
7.6.1	Projeto de Instalações Hidráulicas.....	21
7.6.2	Projeto Executivo de Instalações de Esgoto Sanitário, Drenagem e Águas Pluviais	22
8	APRESENTAÇÃO DOS PRODUTOS	25
8.1	Aspectos Gerais	25
8.2	Aprovação do Projeto Executivo	27
8.3	Emissão dos Relatórios	27
9	EXECUÇÃO DA OBRA.....	30
9.1	Diretrizes Gerais e Normas Construtivas.....	30
9.2	Controle Ambiental e Resolução SEA N° 216	34
9.3	Mobilização e Desmobilização.....	35



GOVERNO DO ESTADO DO RIO DE JANEIRO
SECRETARIA DE ESTADO DO AMBIENTE – SEA
INSTITUTO ESTADUAL DO AMBIENTE – INEA

9.4 Instalações Provisórias	35
9.5 Canteiro de Obras	36
9.6 Placa de Obra	36
9.7 Trânsito e Sinalização	37
9.8 Tapumes	37
9.9 Locação da Obra	38
9.10 Movimento de Terra	39
9.11 Transportes	39
9.12 Edificação da creche	40
9.12.1 Fundações e Estruturas	40
9.12.2 Arquitetura	40
9.12.3 Instalações Prediais	43
9.12.4 Áreas Externas	47
9.13 Fornecimento de Mão-de-obra, Equipamentos e Serviços	48
9.14 Fornecimento de Materiais	49
9.15 Retirada de Entulho	50
9.16 Reparos, Retoques, Limpeza e Entrega das Obras	51
9.17 Administração Local	51
10 ‘AS BUILT’ – COMO CONSTRUÍDO	51
11 ART/RRT - ANOTAÇÃO DE RESPONSABILIDADE TÉCNICA	51
12 RECURSOS ORÇAMENTÁRIOS	52
13 PRAZOS E MEDIÇÕES	52
14 CONSIDERAÇÕES FINAIS	52



GOVERNO DO ESTADO DO RIO DE JANEIRO
SECRETARIA DE ESTADO DO AMBIENTE – SEA
INSTITUTO ESTADUAL DO AMBIENTE – INEA

1 INTRODUÇÃO

Este Termo de Referência estabelece condições técnicas para contratação de empresa de construção civil especializada na execução de “Projeto Executivo e Obras de Implantação de Creche na localidade Ermitage, Município de Teresópolis – RJ”. Compreende a implantação de creche com capacidade para 192 crianças de 0 a 4 anos, em lote localizado na rua Projetada “B”, área remanescente 2 do loteamento do Conjunto Habitacional Fazenda Ermitage, coordenadas UTM E 711.191.25 m E; N 7.519.497,10, que atenderá às famílias moradoras da região.

O Conjunto Habitacional Fazenda Ermitage está parcialmente inserido no Parque Estadual dos Três Picos, no Município de Teresópolis - RJ, às margens da BR-116 na altura do km 80,3. Abriga atualmente um projeto residencial com 1600 apartamentos, destinados às vítimas da tragédia provocada pela chuva que atingiu a região serrana em 2011.

Os projetos e obras deverão seguir as diretrizes e normas estabelecidas pela Associação Brasileira de Normas Técnicas (ABNT) em vigor e serão avaliados e aprovados pela Comissão de Fiscalização do INEA, com objetivo de garantia da qualidade e sustentabilidade das soluções propostas pela CONTRATADA. A obediência às diretrizes, normas, metodologias e especificações têm como proposta a boa qualidade dos serviços relativos à implantação das intervenções, buscando reduzir a sua vulnerabilidade durante a execução das obras.

2 ASPECTOS GERAIS DA ÁREA

A intervenção acontecerá no Bairro Ermitage, localizado no município de Teresópolis, Região Serrana do Estado do Rio de Janeiro, na Mesorregião do Centro Fluminense. Está localizado nas coordenadas UTM E 711.191.25 m; N 7.519.497,10. Tem altitude de 890,59 metros acima do nível do mar, sendo a média de altitude do município 910 metros acima do mar. O município tem uma extensão total de 849,6km², sua área agrícola corresponde, segundo o Sistema de Informação Geográfica, 1996, em 385km². As pequenas localidades, assim caracterizadas são: Vargem Grande, Venda Nova, Imbuí, Tapera, Sebastiana, Rio Preto, Campanha, Córrego Sujo, Água



GOVERNO DO ESTADO DO RIO DE JANEIRO
SECRETARIA DE ESTADO DO AMBIENTE – SEA
INSTITUTO ESTADUAL DO AMBIENTE – INEA

Quente, Xoto, Bonsucesso, Viera, Santa Rosa, Motas, Anta e Frades. A Figura 1 apresenta a localização do município de Teresópolis.

De acordo com o Instituto Brasileiro de Geografia e Estatística (IBGE), a população do bairro Ermitage no ano de 2010 era de 1.589 habitantes, sendo 848 mulheres (53.4%) e 741 homens (46.6%), possuindo um total de 740 domicílios. Localizado na região central da cidade, é reconhecido por sediar um considerável número de igrejas, além de ser a sede da Viação Dedo de Deus, do Hospital da Beneficência Portuguesa de Teresópolis e do Clube do Várzea. Com a ocupação do novo condomínio, a região deve ter um acréscimo de aproximadamente 6.400 habitantes.



Figura 1 – Município de Teresópolis, no Estado do Rio de Janeiro.

O principal acesso à creche é através da Rodovia Santos Dumont, BR-116 (ver Figura 2) com um ponto para transporte público localizado em frente ao Condomínio Fazenda Parque Ermitage (Rodovia BR-116 – km 80,3). Entre as instituições de

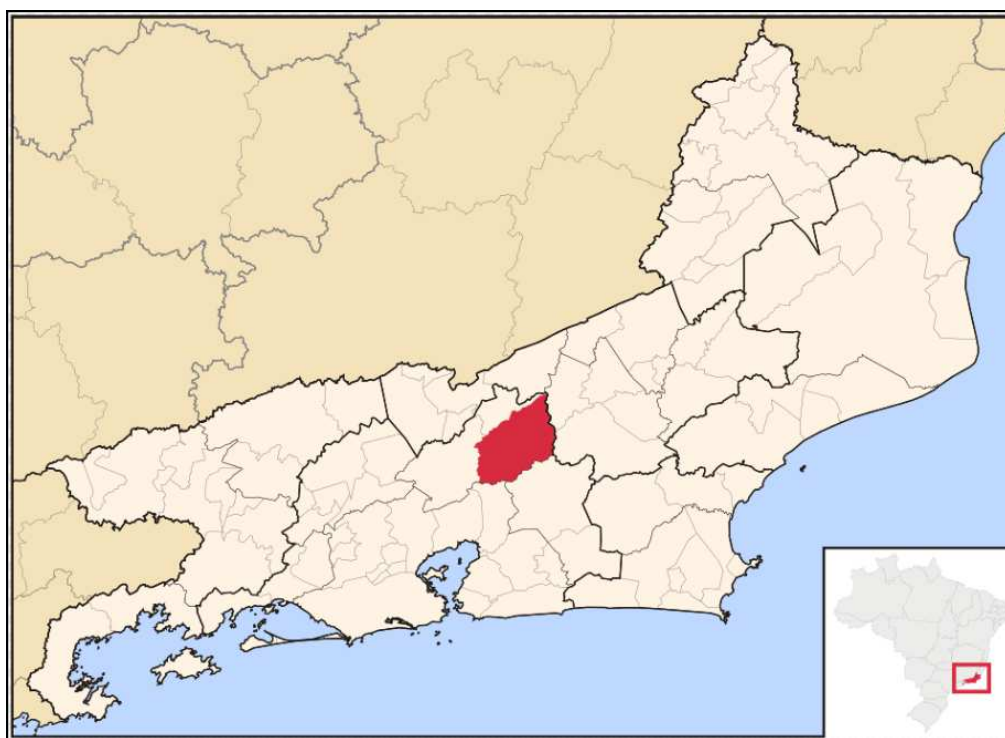

GOVERNO DO ESTADO DO RIO DE JANEIRO
SECRETARIA DE ESTADO DO AMBIENTE – SEA
INSTITUTO ESTADUAL DO AMBIENTE – INEA

educação próximas, encontram-se o CIEP Fonte Santa, localizado na BR-116 – KM 77,5, que fica aproximadamente a 2km do local, a Escola Estadual Lions Club, localizada na Av. Melvin Jones, s/nº, que fica a cerca de 1,5km de distância e a Escola Municipal Sakurá, localizada no próprio bairro Ermitage, encontrando-se a cerca de 0,6km de distância (conforme Nota Técnica emitida pela DISAM/INEA).

Além disso, a região conta com uma Unidade Básica de Saúde e Centros de Referência e Assistência Social (CRAS Fonte Santa), localizados a 1,8km e 3,0km de distância do local.



Figura 2 – Localização da área de intervenção no município.

3 OBJETIVO

De acordo com o Instituto Brasileiro de Geografia e Estatística (IBGE), a população do bairro Ermitage no ano de 2010 era de 1.589 habitantes, com a ocupação do novo condomínio, a região deve ter um acréscimo de aproximadamente 6.400 habitantes, gerando demanda por novas vagas de educação infantil. A construção da creche, objeto deste contrato, deverá mitigar a nova demanda disponibilizando 192 novas vagas.

O Condomínio Fazenda Parque Ermitage foi construído para atender a 1600 famílias do município de Teresópolis – RJ que foram atingidas pelas chuvas de 2011.

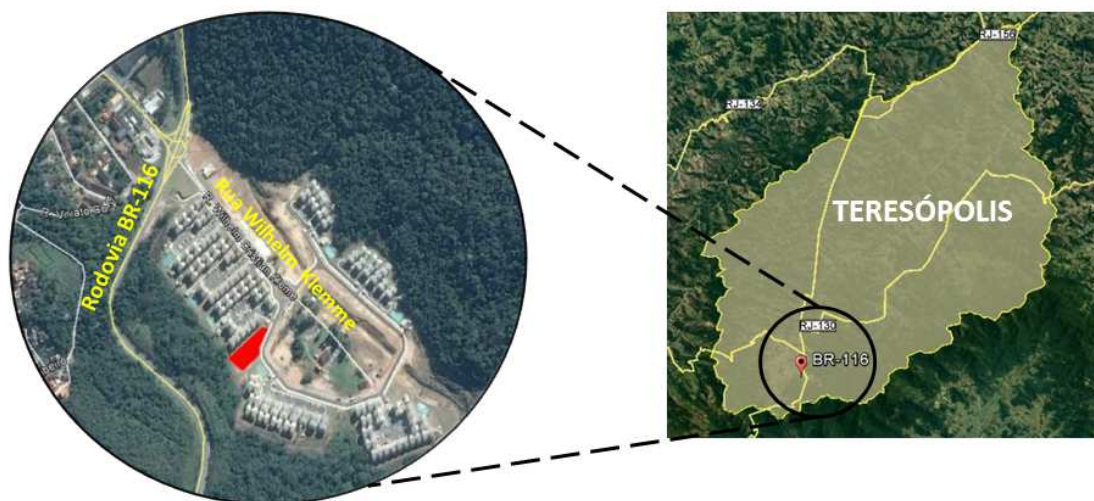

GOVERNO DO ESTADO DO RIO DE JANEIRO
SECRETARIA DE ESTADO DO AMBIENTE – SEA
INSTITUTO ESTADUAL DO AMBIENTE – INEA

O condomínio está situado às margens da Estrada BR-116, a 1,5 km do centro da cidade, faz divisa com o Parque Estadual dos Três Picos, e está em operação desde meados de 2017. Com a previsão de implantação de mais 500 unidades de apartamentos no local, faz-se premente a construção da nova creche.

A implantação do novo equipamento social na região do condomínio foi assumida como atribuição da prefeitura de Teresópolis na Matriz de Responsabilidades do empreendimento residencial inscrito no PMCMV2 em 2012 e ratificada pelo Estado em 2017.

4 ESTUDOS, PROJETOS E OBRAS ANTECEDENTES

A CONTRATADA deverá valer-se basicamente dos dados constantes de trabalhos existentes ou de outras fontes dignas de crédito, que tenham correlação com o empreendimento. Todo dado utilizado deverá ter sua fonte perfeitamente identificada. Caso encontre lacunas, a CONTRATADA deverá prever a maneira de preenchê-las, seja buscando outras fontes, seja adotando hipóteses simplificadoras. No segundo caso, a CONTRATADA deverá propor uma forma de se obter esses dados no futuro e aferir as hipóteses adotadas.

A CONTRATADA deverá ter total domínio do “Estatuto da Cidade” e dos respectivos Planos Diretores e principais leis ambientais e além das relacionadas ao ordenamento do uso e ocupação do solo referente ao Município de Teresópolis.

A CONTRATADA deverá ter o amplo conhecimento das proposições e diretrizes estabelecidas pelo Projeto Básico anexo a este Termo de Referência, cabendo à mesma a aferição e o detalhamento a nível Executivo das intervenções propostas.

5 ESCOPO DOS SERVIÇOS

Os serviços contratados através deste Termo de Referência têm por fim o detalhamento dos projetos executivos e execução das obras de implantação de creche com capacidade para 192 crianças de 0 a 4 anos, em lote com cerca de 2.650m² localizado na rua Projetada “B”, área remanescente 2 do loteamento do Conjunto Habitacional Fazenda Ermitage.



GOVERNO DO ESTADO DO RIO DE JANEIRO
SECRETARIA DE ESTADO DO AMBIENTE – SEA
INSTITUTO ESTADUAL DO AMBIENTE – INEA



Foto 1 – Vista do terreno a partir da rua. Ao fundo, a área de reserva ambiental escriturada. INEA, 2017.

As ações que envolvem a implantação serão desenvolvidas em fase única. As atividades a seguir fazem parte do objeto, porém não se limitam, devendo a CONTRATADA proceder todos os serviços necessários ao perfeito cumprimento do objeto.

As ações que envolvem a implantação destas intervenções serão desenvolvidas englobando os seguintes serviços:

➤ Projeto Executivo

Complementação dos Serviços de Campo;

- Levantamento topográfico planialtimétrico complementar;
- Serviços de Sondagem.

Projeto de Locação da Obra e Terraplenagem;

Projeto de Arquitetura, Urbanismo/Paisagismo;;

Projeto Estrutural/Fundações;

Projeto de Instalações Elétricas/Iluminação/Lógica/Telefonia/SPDA;



GOVERNO DO ESTADO DO RIO DE JANEIRO
SECRETARIA DE ESTADO DO AMBIENTE – SEA
INSTITUTO ESTADUAL DO AMBIENTE – INEA

Projeto de Instalações Hidrossanitárias, GLP e de Segurança Contra Incêndio e Pânico.

➤ Execução das Obras

Construção de edificação térrea com aproximadamente 1.300m², adotando sistema construtivo convencional com estrutura de concreto; alvenaria de tijolos, laje pré-moldada e cobertura em telhas metálicas trapezoidais termoacústicas estruturadas por treliças metálicas. Execução de fundações profundas, tipo estaca e laje de piso em concreto armado.

A creche a ser construída possui setores distribuídos de acordo com a função a que se destinam quais sejam, bloco administrativo, bloco de serviços e blocos pedagógicos, seguindo as recomendações e padrões do Fundo Nacional de Desenvolvimento da Educação (FNDE).

➤ *As built* – como construído.

6 COMPLEMENTAÇÃO DOS SERVIÇOS DE CAMPO

As atividades preliminares referem-se aos serviços de campo e de escritório, fundamentais como subsídio ao desenvolvimento dos Projetos Executivos e das atividades pertinentes a implantação das Obras.

6.1 Levantamento planialtimétrico complementar

A CONTRATADA deverá apresentar e aprovar junto a FISCALIZAÇÃO o planejamento dos levantamentos topográficos necessários. A execução dos serviços deverá atender aos procedimentos da norma ABNT NBR 13.1333 – Execução e Levantamento Topográfico.

Os serviços de topografia abrangerão:

- Levantamento topográfico, planialtimétrico cadastral da área de logradouro público e das redes pluviais em frente ao terreno até 50m a jusante, inclusive cadastro das profundidades e diâmetros dos tubos, galerias e poços de visitas.



GOVERNO DO ESTADO DO RIO DE JANEIRO
SECRETARIA DE ESTADO DO AMBIENTE – SEA
INSTITUTO ESTADUAL DO AMBIENTE – INEA

Todo nivelamento deverá ser elaborado tomando-se como referência de nível (RN) os marcos de referência planialtimétricos.

Deverão ser apresentadas plantas topográficas dos locais referentes aos levantamentos executados, indicando o perímetro da obra e as interferências. As plantas deverão ser apresentadas no sistema UTM, com coordenadas coerentes com as adotadas pelo IBGE.

Os levantamentos planialtimétrico e cadastral realizados deverão servir de base para a elaboração do detalhamento do projeto e execução dos serviços, devendo a CONTRATADA emitir, em relatório as informações técnicas sobre sua execução, contendo:

- Memorial descritivo com todos os dados e descrição dos trabalhos realizados, o cadastro de cada marco com a descrição de sua materialização, seus croquis, a amarração em relação aos acidentes mais próximos, e suas coordenadas UTM e cota, a fim de permitir sua localização, identificação, reconstituição e utilização; a metodologia aplicada, equipamentos empregados e resultados obtidos no levantamento dos serviços da área levantada.
- Plantas e perfis obtidos, inclusive lançamento da poligonal e seções topográficas, apresentados em escala adequada.
- Arquivo digital com modelo altimétrico do terreno (DTM – Digital Terrain Model) apresentando conjunto de coordenadas juntamente com outra informação adicional (caracterização dos pontos, formação de polígonos entre pontos, informação característica de áreas, etc.) que caracterize claramente o terreno.

6.2 Serviços de Sondagem

A CONTRATADA deverá apresentar o planejamento das sondagens em planta baixa, contendo os elementos necessários à locação dos furos para aprovação da FISCALIZAÇÃO.

Deverão ser locados e executados quatro furos de sondagem à percussão, com profundidade de pelo menos 15 metros.



GOVERNO DO ESTADO DO RIO DE JANEIRO
SECRETARIA DE ESTADO DO AMBIENTE – SEA
INSTITUTO ESTADUAL DO AMBIENTE – INEA

A CONTRATADA deverá avaliar as condições de estabilidade dos serviços de movimento de terra previstos no projeto, onde for constatado perigo para a estabilidade das escavações previstas, como por exemplo, deverão realizadas sondagens a percussão, com ensaios de penetração.

A execução das sondagens deverá atender os procedimentos das normas ABNT NBR 6484 – Execuções de Sondagens de Simples Reconhecimento do Solo, NBR 7250 - Identificação e Descrição de Amostras de Solos Obtidas em Sondagens de Simples Reconhecimento dos Solos.

Ao final dos levantamentos deve ser apresentado o relatório de sondagem contendo, no mínimo, os seguintes elementos:

- Memorial Descritivo/Fotográfico;
- Mapas de localização dos furos de sondagem, destacando-se coordenadas e cotas dos furos;
- Perfis geotécnicos individuais, em escala adequada, onde deverão figurar cotas das bocas dos furos e de cada camada, tipos de material atravessado, nível do lençol d'água, resistência à penetração e outras observações julgadas necessárias;

7 PROJETO EXECUTIVO

A CONTRATADA deverá elaborar e detalhar os projetos em nível de projeto executivo, partindo do Projeto Básico já desenvolvido e dimensionando, detalhando e especificando tecnicamente todos os elementos e procedimentos constituintes das obras em referência.

Estes produtos serão compostos por:

- Memorial Descritivo;
- Memórias de Cálculo;
- Metodologias Construtivas;
- Desenhos e Especificações Técnicas de Materiais e Serviços;



GOVERNO DO ESTADO DO RIO DE JANEIRO
SECRETARIA DE ESTADO DO AMBIENTE – SEA
INSTITUTO ESTADUAL DO AMBIENTE – INEA

7.1 Diretrizes Gerais e Normas Técnicas

Os Projetos deverão ser desenvolvidos, em conformidade com a legislação brasileira, Normas Técnicas da ABNT – Associação Brasileira de Normas Técnicas, e, na falta, Resolução SEA nº 216, diretrizes estabelecidas pelo INEA e demais diretrizes instituídas pela respectiva Legislação Municipal. Quando essas forem omissas será permitida a utilização de normas estrangeiras ou métodos consagrados pelo uso, após devidamente aprovados pelo INEA.

O Projeto, além disso, deverá atender às seguintes diretrizes básicas:

- Para o acompanhamento dos trabalhos serão realizadas reuniões sistemáticas entre a FISCALIZAÇÃO e a CONTRATADA;
- Ao final de cada etapa a FISCALIZAÇÃO fará uma avaliação dos resultados do trabalho. A avaliação será encaminhada para a CONTRATADA que, quando for o caso, deverá proceder aos ajustes, alterações ou complementações solicitadas pela FISCALIZAÇÃO;
- A CONTRATADA deverá valer-se basicamente dos dados constantes de trabalhos existentes ou de outras fontes dignas de crédito. Todo dado utilizado deverá ter sua fonte perfeitamente identificada. Caso encontre lacunas, a CONTRATADA deverá prever a maneira de preenchê-las, seja buscando outras fontes, seja adotando hipóteses simplificadoras. No segundo caso, a CONTRATADA deverá propor uma forma de se obter esses dados no futuro e aferir as hipóteses adotadas;
- Os procedimentos metodológicos adotados deverão ser claramente indicados e sempre justificados. Quando diferentes resultados se destinarem à comparação, a obtenção dos mesmos deverá ter homogeneidade metodológica;
- No caso de ser necessária a adoção de hipóteses e considerações simplificadas, as mesmas deverão ser convenientemente explicitadas e justificadas;
- É indispensável para elaboração dos serviços contratados, o conhecimento de todos os trabalhos, existentes ou em execução, que tenham correlação com os objetivos desse estudo;



GOVERNO DO ESTADO DO RIO DE JANEIRO
SECRETARIA DE ESTADO DO AMBIENTE – SEA
INSTITUTO ESTADUAL DO AMBIENTE – INEA

- A CONTRATADA deverá sempre observar as restrições de ordem técnica, legal e político-administrativa existentes, tais como os limites municipais, as áreas de preservação ambiental, a jurisdição de cada órgão e a competência das demais entidades que tenham relação com o problema.

A elaboração do Projeto Executivo deverá seguir todos os critérios normativos e de segurança, após a realização de todos os levantamentos e estudos necessários a sua definição, sendo necessária justificativa para a utilização de outros métodos ou parâmetros, sempre sujeitos à aprovação.

São de total responsabilidade da CONTRATADA e seus projetistas os levantamentos, dados, estudos (de campo e de escritório), a correta aplicação das metodologias adotadas, procedimentos de cálculos, bem como a apresentação de detalhes consistentes dos diversos itens do Projeto, cabendo responder administrativa e juridicamente pelas falhas comprovadas no Projeto, que venham ser detectadas na obra, inclusive pelos reflexos financeiros provocados por tais falhas.

As especificações técnicas apresentadas no Projeto Executivo devem caracterizar os materiais, equipamentos e serviços a serem utilizados na obra, visando a desempenho técnico determinado. Deverão ser elaboradas em conformidade com normas técnicas e práticas específicas, de modo a abranger todos os materiais, equipamentos e serviços previstos no Projeto.

Caberá à CONTRATADA, ainda, explicitar as Metodologias Construtivas previstas para a implantação de todas as soluções propostas no Projeto Básico, assegurando a exequibilidade e possibilitando a avaliação do custo da obra.

Essas definições devem garantir ao empreendimento efetividade na relação custo/benefício e evitar alterações de especificações técnicas, a utilização de materiais inadequados e alterações exorbitantes do custo previsto.

Todos os documentos são complementares entre si, constituindo juntamente com os Projetos e detalhes uma peça única. Assim, qualquer menção formulada em um documento e omitida nos outros, será considerada como especificada e válida.

A CONTRATADA deverá obter aprovação dos Projetos nos órgãos competentes e na forma exigida em normas legais vigentes, bem como obter todas as licenças,



GOVERNO DO ESTADO DO RIO DE JANEIRO
SECRETARIA DE ESTADO DO AMBIENTE – SEA
INSTITUTO ESTADUAL DO AMBIENTE – INEA

aprovações e franquias necessárias aos serviços que contratar, pagando os respectivos emolumentos e as taxas e obedecendo às leis, aos regulamentos e às posturas referentes aos serviços e à segurança pública. É obrigada, também, a cumprir quaisquer formalidades e a pagar, à sua custa, as multas porventura impostas por esses órgãos, atender as exigências da Legislação Trabalhista e Social, no que diz respeito ao pessoal que lhe prestar serviços, estando ainda implícitas as determinações do Conselho Regional de Engenharia e Agronomia (CREA) e do Conselho de Arquitetura e Urbanismo (CAU) especialmente no que se relaciona com a colocação das placas no local da obra, contendo nomes e números de inscrição dos responsáveis pela construção, bem como o recolhimento da ART/RRT da obra.

Dentre outras, as seguintes normas deverão ser observadas:

- NR 18 – Condições e Meio Ambiente de Trabalho na Indústria da Construção;
- ABNT NBR 6118:2014 - Projeto de estruturas de concreto - Procedimentos;
- ABNT NBR-6122 – Projeto e execução de fundações;
- ABNT NBR-9050:2004 - Acessibilidade a edificações, mobiliário, espaços e equipamentos urbanos;
- NBR 12654/1992 – Controle tecnológico de materiais componentes do concreto;
- NBR NM33 – Concreto – Amostragem de concreto fresco;
NBR NM 67 – Concreto – Determinação da consistência pelo abatimento do tronco de cone;
NBR 5738 - Concreto – Procedimento para moldagem e cura de corpos de prova;
- NBR 5739 - Concreto – Ensaio de compressão em corpos de prova cilíndricos;
- NBR 12655 - Concreto de cimento Portland – Preparo, controle e recebimento – Procedimento;
- ABNT NBR 15953-2011 - Pavimento intertravado com peças de concreto – Execução;
- ABNT NBR-9288 – Emprego de terrenos reforçados;
- NBR 11682 – Estabilidade de Taludes,
- NBR 8953 – Concreto para fins estruturais – Classificação por grupos de resistência - Classificação.



GOVERNO DO ESTADO DO RIO DE JANEIRO
SECRETARIA DE ESTADO DO AMBIENTE – SEA
INSTITUTO ESTADUAL DO AMBIENTE – INEA

- NBR 8681 – Ações e segurança nas estruturas – Procedimento..
- ABNT NBR-6501 – Rochas e solos.

7.2 Projeto de Locação e Terraplenagem

O Projeto de Locação Obra e Terraplenagem deverá ser elaborado e calculado analiticamente, considerando o levantamento topográfico e as definições do Projeto Básico, em escala adequada, devendo ser apresentados em planta todos os elementos para caracterizar perfeitamente o eixo e as seções projetadas.

O projeto deverá identificar os volumes dos movimentos de terra realizados nos locais para implantação do projeto, aproveitando, quando possível, o material proveniente do corte para locais onde se façam necessários aterros.

O projeto deve ser apresentado com determinação de cotas de terreno existentes e de implantação do projeto, avaliando a qualidade do material a ser movimentado.

O Projeto de Terraplanagem deve conter:

- Desenho em planta apresentando a localização das seções de observação do corte e aterro a ser realizado;
- Desenhos das seções transversais existentes e projetadas, indicando os volumes de corte e aterro;
- Quadro de apropriação dos volumes movimentados.

O Projeto de Locação deverá ser apresentado em planta com coordenadas geográficas e conter todos os elementos necessários à locação das intervenções.

7.3 Projeto Executivo de Arquitetura, Urbanismo e Paisagismo

7.3.1 Projeto Executivo de Arquitetura

O Projeto de arquitetura da edificação, das instalações prediais e dos seus componentes construtivos devem abranger a determinação e a representação de alguns itens listados a seguir, porém não se limitando a estes: ambientes internos e externos, elementos da edificação e equipamentos. Os aspectos relacionados com as engenharias dos elementos e instalações da edificação e dos seus componentes



GOVERNO DO ESTADO DO RIO DE JANEIRO
SECRETARIA DE ESTADO DO AMBIENTE – SEA
INSTITUTO ESTADUAL DO AMBIENTE – INEA

construtivos, bem como dos materiais para construção, também devem ser determinados e representados para o efeito de orientação, coordenação e conformidade de todas as demais atividades técnicas do projeto.

Devem ser utilizadas para a elaboração do Projeto Executivo de Arquitetura as informações obtidas do Projeto Básico e dos demais levantamentos realizados durante as atividades preliminares, além das normas de referência da ABNT e demais informações que a CONTRATADA julgar necessária, sempre com a anuência da FISCALIZAÇÃO.

O Projeto de Arquitetura deverá fornecer todas as informações necessárias à perfeita execução dos seus elementos, e deverá levar em consideração os seguintes itens:

- O Projeto Básico de Arquitetura fornecido;
- Direção do Norte verdadeiro e sentido de encaminhamento do sol;
- Direção e sentido dos ventos dominantes;
- Disponibilidade e facilidade de aplicação dos materiais utilizados.
- Recomendações do FNDE.

A apresentação do Projeto deverá conter:

- Memória descritiva e justificativa, contendo a descrição da obra e dos processos construtivos propostos, bem como justificativa técnica, econômica e arquitetônica da solução adotada;
- Memória de cálculo, com todos os cálculos necessários à determinação das quantidades dos materiais e serviços que serão utilizados;
- Desenhos, que deverão ser apresentados em escala adequada, contendo todos os elementos necessários à execução da obra, como por exemplo, as plantas baixas, cortes, fachadas, elevações, entre outros.

7.3.2 Projeto Executivo de Paisagismo

O Projeto de Urbanismo deverá estabelecer as características das intervenções, a implantação de equipamentos e materiais de baixo impacto ambiental que



GOVERNO DO ESTADO DO RIO DE JANEIRO
SECRETARIA DE ESTADO DO AMBIENTE – SEA
INSTITUTO ESTADUAL DO AMBIENTE – INEA

favoreçam a infiltração de água de chuva, play ground, áreas livres, paisagismo das áreas ajardinadas e acessibilidade aos portadores de mobilidade reduzida.

O Projeto Executivo de Paisagismo conterà a proposta de tratamento para as áreas não ocupadas pelas vias de circulação, marcando os sistemas de circulação de pedestres e jardins.

Este material deverá ser expresso em plantas baixas, cortes, elevações e detalhes, apresentadas em quantidade suficiente que permita a compreensão de todo o projeto, com quadro com especificação (nomenclatura científica e popular das espécies) e o posicionamento cotado de todas as espécies vegetais a serem utilizadas nas referidas áreas. Deverá ser apresentado memorial descritivo contendo justificativa para a escolha das espécies indicadas nomenclatura e características das espécies bem como instruções de plantio.

7.4 Projeto Executivo Estrutural e de Fundações

As estruturas e fundações devem ser confirmadas e detalhadas de modo a atender todas as combinações de ações suscetíveis durante a sua construção e utilização, a todos os estados limites últimos e de utilização exigíveis, bem como às condições de durabilidades requeridas. Entre essas ações podem ser citadas: peso próprio, cargas acidentais, ações de ventos e outros.

O Projeto Executivo deve observar todas as orientações já destacadas no Projeto Básico e aos critérios abaixo estabelecidos:

- O projeto executivo de formas deve conter todos os detalhes e indicações de métodos construtivos que permitam a sua perfeita compreensão e execução.
- O projeto de detalhamento de armaduras deve considerar a resistência de todos os esforços obtidos nas análises estruturais consideradas.
- As juntas devem ser avaliadas e detalhadas coerentemente aos modelos adotados.
- Todas as regiões onde se observarem cruzamentos de armaduras, deverão ser cuidadosamente estudadas e detalhadas de forma a permitir uma perfeita montagem e concretagem.



GOVERNO DO ESTADO DO RIO DE JANEIRO
SECRETARIA DE ESTADO DO AMBIENTE – SEA
INSTITUTO ESTADUAL DO AMBIENTE – INEA

Deverão ser observados também, de forma a se garantir que os preceitos utilizados na elaboração dos projetos sejam válidos, os seguintes itens:

- Os critérios de resistência de todos os materiais utilizados na construção da laje e estruturas de cobertura;
- A determinação das solicitações e deslocamentos;
- As verificações de segurança;
- Análise das estruturas e fundações;
- Disposições construtivas.

A apresentação do Projeto deverá conter:

- Memória descritiva e justificativa, contendo os critérios adotados, a descrição da obra e dos processos construtivos propostos;
- Memória de cálculo, com todos os cálculos necessários à determinação das solicitações e verificações dos estados limites últimos e de utilização, com indicação do esquema estrutural e tipo de fundações adotados, além dos dados do programa utilizado, como nome, método de cálculo, hipóteses básicas, além dos dados de entrada, modelos estruturais utilizados, entre outros. Os resultados dos cálculos deverão estar ordenados e conter todas as informações necessárias à sua clara interpretação;
- Desenhos, que deverão ser apresentados em escala adequada, contendo todos os elementos necessários à execução da obra, indicando também a sistemática construtiva prevista, plano de concretagens, juntas de dilatação, planos e tabelas de protensão, entre outros;
- Especificações, contemplando os itens que não estejam inseridos nos itens anteriores.

7.5 Projeto Executivo de Instalações Elétricas, Iluminação, SPDA e Telefonia/Lógica

7.5.1. Projeto de Instalações Elétricas e Iluminação

O Projeto de Instalações Elétricas deve garantir a eficiência no fornecimento de energia elétrica a partir do ponto de responsabilidade da concessionária, a segurança



GOVERNO DO ESTADO DO RIO DE JANEIRO
SECRETARIA DE ESTADO DO AMBIENTE – SEA
INSTITUTO ESTADUAL DO AMBIENTE – INEA

das pessoas que trabalharão e que serão beneficiadas pelos objetos deste Termo de Referência, o funcionamento adequado da instalação e a conservação dos bens.

Devem ser utilizadas para a elaboração do Projeto de Instalações Elétricas as informações obtidas do Projeto Executivo de Arquitetura e dos demais levantamentos realizados durante as atividades preliminares, além das normas de referência da ABNT e demais informações que a CONTRATADA julgar necessária, sempre com a anuência da FISCALIZAÇÃO.

O Projeto de Instalações Elétricas deverá fornecer todas as informações necessárias à perfeita execução dos seus elementos, e deverá levar em consideração os seguintes itens:

- A natureza dos serviços abastecidos;
- Garantia da proteção dos usuários contra choques elétricos;
- A garantia do funcionamento de determinados sistemas;
- Adequada seleção dos equipamentos que serão utilizados, sob o ponto de vista operacional e ambiental;

A apresentação do Projeto deverá conter:

- Memória descritiva e justificativa, contendo a descrição dos materiais e sistemas propostos, bem como justificativa técnica, econômica e arquitetônica da solução adotada;
- Memória de cálculo, com todos os cálculos necessários à determinação das quantidades dos materiais e serviços que serão utilizados;
- Desenhos, que deverão ser apresentados em escala adequada, contendo todos os elementos necessários à execução da obra, como por exemplo, as plantas baixas, elevações, diagramas unifilares, entre outros.

7.5.2. Projeto de Sistema de Proteção contra Descargas Atmosféricas

Deverá ser elaborado projeto de sistema de proteção contra descargas atmosféricas, em nível de projeto executivo, detalhado, de forma que contenha todas as informações necessárias para a sua perfeita interpretação e execução da obra.



GOVERNO DO ESTADO DO RIO DE JANEIRO
SECRETARIA DE ESTADO DO AMBIENTE – SEA
INSTITUTO ESTADUAL DO AMBIENTE – INEA

O projeto SPDA deverá contemplar a solução e o detalhamento das instalações de sistema de proteção contra descargas atmosféricas na edificação, contendo, no mínimo: cálculo e dimensionamento das malhas de aterramento e do SPDA com indicação objetiva de métodos, fórmulas e normas técnicas aplicáveis; diagrama esquemático com indicação de todos os elementos interligados à malha de aterramento, incluindo aterramento elétrico e telecomunicações; indicação de detalhamentos de montagens, tubulações, fixações e outros elementos necessários à compreensão da execução; legenda com os símbolos e abreviações adotados em cada prancha. Deverão ser atendidas todas as normas técnicas e legislação vigente. O projeto deverá ainda apresentar: memória de cálculo, memorial descritivo, lista de materiais completa e as especificações técnicas necessárias para a contratação e execução da obra.

7.5.3. Projeto de Infraestrutura para Rede Lógica e Telefonia

Para elaboração do Projeto de Infraestrutura para Rede Lógica e Telefonia a CONTRATADA deverá obedecer às normas e padrões vigentes tais como: ABNT, ANATEL e ANSI. Os projetos deverão ser realizados levando em conta as quantidades de pontos solicitados, o consumo e necessidade dos equipamentos de redes a serem instalados. O projeto se limitará as tubulações e caixas, o cabeamento não será objeto deste Termo de Referência.

Devem ser utilizadas para a elaboração do Projeto de Infraestrutura para Rede Lógica e Telefonia as informações obtidas do Projeto Executivo de Arquitetura e dos demais levantamentos realizados durante as atividades preliminares, além das normas de referência da ABNT e demais informações que a CONTRATADA julgar necessária, sempre com a anuência da FISCALIZAÇÃO.

Deverá ser previsto na elaboração do Projeto a infraestrutura interligando o poste telefônico ao rack principal, caso necessário, devendo também respeitar as regras estabelecidas pela companhia local de serviços de telefonia fixa.

A infraestrutura projetada para a administração deverá atender a uma composição de 1 (um) ponto de rede lógica, 1 (um) ponto de telefonia e 2 (dois) pontos de rede elétrica por posto de trabalho.



GOVERNO DO ESTADO DO RIO DE JANEIRO
SECRETARIA DE ESTADO DO AMBIENTE – SEA
INSTITUTO ESTADUAL DO AMBIENTE – INEA

As tubulações de rede lógica e telefonia deverão ser independentes, em PVC rígido, executados conforme as normas a seguir, entre outras:

- ABNT - NBR 15214;
- TIA/EIA-5680-B.1: May 2001, *Commercial Building Telecommunications Cabling Standard - Part 1: General Requirements (ANSI/TIA/EIA-568-B.1-2001)*;
- SPT 235-320-710 (TELEBRÁS).

7.6 Projeto Executivo de Instalações Hidrossanitárias, GLP e Contra Incêndio e Pânico

7.6.1 Projeto de Instalações Hidráulicas

O Projeto de Instalações Hidráulicas deve garantir a qualidade sanitária das águas captadas da concessionária, ou seja, a sua potabilidade, como também atender os requisitos mínimos de qualidade dos materiais e eficiência que a instalação deve possuir para satisfazer às exigências dos usuários.

Devem ser utilizadas para a elaboração do Projeto Executivo de Instalações Hidráulicas as informações obtidas do Projeto Executivo de Arquitetura e dos demais levantamentos realizados durante as atividades preliminares, além das normas de referência da ABNT e demais informações que a CONTRATADA julgar necessária, sempre com a anuência da FISCALIZAÇÃO.

Deverão ser observados também, durante a elaboração dos Projetos de Instalações Hidráulicas, os seguintes itens:

- As instalações devem ser projetadas de maneira a garantir a qualidade da água pelo horizonte de funcionamento da edificação;
- Garantir o fornecimento contínuo, observando-se as quantidades, pressões e velocidades, de modo que estas sejam compatíveis com os aparelhos sanitários;
- Promover a economia de água e energia;
- Possibilitar uma manutenção fácil e econômica;
- Evitar níveis de ruídos inadequados à proposta de utilização da edificação;



GOVERNO DO ESTADO DO RIO DE JANEIRO
SECRETARIA DE ESTADO DO AMBIENTE – SEA
INSTITUTO ESTADUAL DO AMBIENTE – INEA

A apresentação do Projeto de deverá conter:

- Memória descritiva e justificativa, contendo a descrição dos materiais e sistemas propostos, bem como justificativa técnica, econômica e arquitetônica da solução adotada;
- Memória de cálculo, com todos os cálculos necessários à determinação das quantidades dos materiais e serviços que serão utilizados;
- Desenhos, que deverão ser apresentados em escala adequada, contendo todos os elementos necessários à execução da obra, como por exemplo, as plantas baixas, cortes, elevações, indicações de tubulação sob pressão, entre outros.

7.6.2 Projeto Executivo de Instalações de Esgoto Sanitário, Drenagem e Águas Pluviais

O Projeto de Instalações de Esgoto Sanitário e Águas Pluviais, deve ser elaborado tendo em vista o atendimento às exigências mínimas quanto à higiene, segurança e conforto dos usuários objetos deste Termo de Referência.

As águas pluviais que incidem sobre a edificação e suas áreas, devem ser escoadas de maneira funcional, garantindo ao usuário conforto na utilização da estrutura.

O sistema predial de esgoto sanitário deve ser separador absoluto em relação ao sistema predial de águas pluviais, ou seja, não deve existir nenhuma ligação entre os dois sistemas.

O sistema de coleta das águas pluviais que incidem sobre a edificação e suas áreas devem ser escoadas de maneira funcional, garantindo ao usuário conforto na utilização da estrutura.

O sistema de escoamento das águas pluviais que incidem sobre o terreno devem ser conduzidas para a rede pública de águas pluviais.

Devem ser utilizadas para a elaboração do Projeto as informações obtidas do Projeto Executivo de Arquitetura e dos demais levantamentos realizados durante as atividades preliminares, além das normas de referência da ABNT e demais



GOVERNO DO ESTADO DO RIO DE JANEIRO
SECRETARIA DE ESTADO DO AMBIENTE – SEA
INSTITUTO ESTADUAL DO AMBIENTE – INEA

informações que a CONTRATADA julgar necessária, sempre com a anuência da FISCALIZAÇÃO.

Deverão ser observados também, durante a elaboração dos Projetos de Instalações de Esgoto Sanitário e Águas Pluviais, os seguintes itens listados, mas não se limitando:

- As águas utilizadas, juntamente com os despejos introduzidos, devem ser rapidamente escoados, evitando-se assim a formação de depósitos no interior da tubulação;
- Os gases formados no interior da tubulação de esgotamento não podem atingir as áreas úteis;
- As tubulações deverão ser estanques;
- Deverão permitir a limpeza e desobstrução de qualquer ponto no interior da instalação;
- O esgoto coletado não pode ser capaz de acessar o sistema de ventilação;
- Compatibilizar os materiais do sistema de esgoto e drenagem com os outros adotados na construção da edificação, quando esses tiverem interação;
- O sistema deverá possuir nível de ruído compatível com o uso da edificação.

A apresentação do Projeto deverá conter:

- Memória descritiva e justificativa, contendo a descrição dos materiais do sistema proposto,
- Memória de cálculo, com todos os cálculos necessários à determinação das quantidades dos materiais e serviços que serão utilizados;
- Desenhos, que deverão ser apresentados em escala adequada, contendo todos os elementos necessários à execução da obra, como por exemplo, as plantas baixas, cortes, perfis, entre outros;

A disposição do efluente do coletor predial deverá ser interligado a rede pública existente, cabendo à CONTRATADA, durante o detalhamento do Projeto Executivo, o levantamento das informações necessárias à implantação do coletor até o PV existente.



GOVERNO DO ESTADO DO RIO DE JANEIRO
SECRETARIA DE ESTADO DO AMBIENTE – SEA
INSTITUTO ESTADUAL DO AMBIENTE – INEA

7.5.4. Projeto Executivo de Instalações de GLP - Gás Liquefeito de Petróleo

O Projeto das Instalações de GLP deve ser elaborado tendo em vista o atendimento às exigências mínimas quanto à higiene, segurança e conforto dos usuários objetos deste Termo de Referência.

A apresentação do Projeto deverá conter:

- Planta com a localização de todos os pontos de consumo de GLP;
- Deverão ser especificadas em planta as características dos equipamentos e apresentar detalhes de fixação e recobrimento dos dutos;
- Plantas das tubulações de todos os circuitos de abastecimento de GLP, com a localização dos registros e válvulas redutoras de pressão de cada um dos ramais;
- Planta com a localização e detalhes das válvulas reguladoras da pressão de rede;
- Inserir nas plantas a localização do “abrigo de GLP”, prevendo barrilete, mangueiras e todas as conexões para colocação dos botijões de gás. Observar as exigências da concessionária para este compartimento.
- Memória de cálculo de dimensionamento das tubulações e das vazões médias previstas;
- Memorial descritivo, quantitativo e custos unitários de cada item da obra, desdobrado em material e mão-de-obra, em planilha própria, a fim de permitir a avaliação prévia do investimento para implantação da obra;
- Desenhos, que deverão ser apresentados em escala, contendo todos os elementos necessários à execução da obra, como por exemplo, as plantas baixas, cortes, elevações, indicações de tubulação sob pressão, entre outros.

7.5.5. Projeto de Segurança Contra Incêndio e Pânico

O Projeto de Proteção e Combate à Incêndio tem por objetivo garantir a segurança dos usuários da edificação, objeto deste Termo de Referência, bem como a integridade das estruturas e dos bens localizados neste. Para este projeto devem ser



GOVERNO DO ESTADO DO RIO DE JANEIRO
SECRETARIA DE ESTADO DO AMBIENTE – SEA
INSTITUTO ESTADUAL DO AMBIENTE – INEA

elaboradas as soluções apropriadas e específicas para os diferentes tipos de edificações, considerando todas as diferentes metodologias de prevenção e controle.

Devem ser utilizadas para a elaboração do Projeto de Proteção e Combate à Incêndio as informações obtidas do Projeto Executivo de Arquitetura e dos demais levantamentos realizados durante as atividades preliminares, além das normas de referência da ABNT e demais informações que a CONTRATADA julgar necessária, sempre com a anuência da FISCALIZAÇÃO.

Deverão ser observados também, durante a elaboração do Projeto, os seguintes itens listados, mas não se limitando:

- As rotas de fuga devem ser as mais curtas e seguras possíveis;
- Alguns dos funcionários deverão receber treinamento para atuar durante os incêndios;
- Devem ser previstas soluções de segurança para as Instalações de Gás.

A apresentação do Projeto deverá conter:

- Memória descritiva e justificativa, contendo a descrição dos materiais e sistemas propostos, bem como justificativa técnica, econômica e arquitetônica da solução adotada;
- Memória de cálculo, com todos os cálculos necessários à determinação das quantidades dos materiais e serviços que serão utilizados;
- Desenhos, que deverão ser apresentados em escala adequada, compatível com as especificações do Código de Segurança contra Incêndio e Pânico – COSCIP, contendo todos os elementos necessários à execução da obra, como por exemplo, as plantas baixas, cortes, dispositivos de combate, rotas de fuga, entre outros.

8 APRESENTAÇÃO DOS PRODUTOS

8.1 Aspectos Gerais

Os trabalhos serão apresentados ao fim de cada etapa para exame e aprovação do INEA, que poderá a seu critério, aceitar o uso de especificações diferentes das mencionadas nos itens anteriores, desde que previamente solicitado. Os relatórios





GOVERNO DO ESTADO DO RIO DE JANEIRO
SECRETARIA DE ESTADO DO AMBIENTE – SEA
INSTITUTO ESTADUAL DO AMBIENTE – INEA

serão compostos de textos explicativos, incluindo as especificações técnicas e a metodologia construtiva de cada intervenção proposta; tabelas com os resultados dos trabalhos; memórias de cálculo; e as peças gráficas cabíveis em escala adequada.

Os relatórios, desenhos, memoriais etc., deverão obedecer às unidades do Sistema Métrico Internacional. Havendo necessidade de serem adotadas outras unidades, os valores expressos serão indicados entre parênteses, ao lado da correspondente Unidade Oficial.

A CONTRATADA deverá exercer controle de qualidade a respeito das informações apresentadas, tanto no texto como nos memoriais e desenhos, visando clareza, objetividade, consistência das informações e justificativas de resultados, isentos de erros de português e de digitação, de modo a refletir seu padrão de qualidade.

Modelo do carimbo dos desenhos e demais documentos, tais como: capas e formatação dos relatórios, memórias de cálculo e orçamentos deverão ser previamente aprovados pela FISCALIZAÇÃO. Além dos critérios e especificações anteriores, a documentação do Projeto Executivo deve atender aos seguintes critérios adicionais:

Os desenhos deverão ser apresentados com todos os elementos necessários à quantificação para implantação da obra, condizentes com os cálculos, no formato A1 ou A3, desde que legíveis;

Todos os produtos serão de propriedade exclusiva do INEA, não sendo permitida a sua divulgação ou comercialização pela CONTRATADA, devendo ser entregues na forma de relatórios, programas computacionais ou publicações editadas em duas vias impressas e uma via em mídia óptica (CD/DVD) e conforme o formato abaixo:

- Relatórios em papel ISO A4, devidamente encadernados em papel timbrado da empresa;
- Desenhos do Projeto Executivo impressos em papel ISO A1 com o carimbo padrão do INEA;
- Textos em Word 2007 ou superior;
- Planilhas, gráficos e tabelas em Excel 2007 ou superior;



GOVERNO DO ESTADO DO RIO DE JANEIRO
SECRETARIA DE ESTADO DO AMBIENTE – SEA
INSTITUTO ESTADUAL DO AMBIENTE – INEA

- Desenhos de Projeto detalhados em AutoCAD 2012;
- Figuras em JPG, GIF ou BMP;
- Apresentações em PowerPoint 2007 ou superior.

Quando os cálculos forem efetuados com auxílio de software específico, a CONTRATADA fornecerá os detalhes do programa utilizado, dados de entrada e resultados obtidos.

Antes da entrega da versão final, os produtos deverão ser apresentados em uma versão preliminar para análise e aprovação do INEA.

8.2 Aprovação do Projeto Executivo

Para a aprovação do projeto nos órgãos competentes deverão ser fornecidas todas as informações necessárias à obtenção de Licença de Obra e deverá levar em consideração as normas vigentes no município.

Como produto dessa atividade deve ser apresentado:

- Documentação Gráfica do Projeto Legal, composta por todos os desenhos e informações técnicas necessárias e requeridas pelo órgão;
- Elaboração e compilação da documentação textual legal, para encaminhamento do processo de licenciamento da obra, de acordo com as normas vigentes.

8.3 Emissão dos Relatórios

Os relatórios, referentes aos estudos objeto do presente Termos de Referência, devem ser apresentados, considerando a descrição abaixo:

Relatórios das Atividades: Ao final de cada Atividade específica deverá ser emitido um relatório, como minuta, para análise e aprovação do INEA, com memorial descritivo, justificativas, memorial de cálculo, desenhos, conclusões e recomendações. Deverão ser emitidos os seguintes relatórios e documentos:

- R-01 – Relatório da Complementação dos Serviços de Campo;
- R-02 – Relatório do Projeto de Locação e Terraplenagem;
- R-03 - Relatório do Projeto Executivo de Arquitetura e Paisagismo;



GOVERNO DO ESTADO DO RIO DE JANEIRO
SECRETARIA DE ESTADO DO AMBIENTE – SEA
INSTITUTO ESTADUAL DO AMBIENTE – INEA

- R-04 - Relatório do Projeto Executivo de Estruturas e Fundações;
- R-05 - Relatório do Projeto Executivo de Instalações Elétricas, Iluminação, SPDA e Telefonia/Lógica;
- R-06 - Relatório do Projeto Executivo de Instalações Hidrossanitárias, GLP e Contra Incêndio e Pânico.

Os relatórios finais das atividades, referentes aos Projetos Executivos, devem ser apresentados considerando as seguintes diretrizes:

- a. Conter a equipe de acompanhamento/FISCALIZAÇÃO e a equipe técnica que trabalhou na elaboração dos serviços.
- b. Para a apresentação definitiva do Projeto os relatórios de cada Atividade deverão ser entregues após a aprovação, pela FISCALIZAÇÃO, de todas as minutas e constituirá dos documentos produzidos, textos e desenhos, em 3 (três) vias impressas e 3 (três) vias digitais, em PDF e no seu formato original, que permita a sua edição.
- c. Os desenhos deverão conter o carimbo padrão em todas as plantas, além da numeração INEA, conforme indicado a seguir:

AAA-BBBB-CCC-DDD-EFFF-GHHH-II, onde,

AAA = Sigla da Diretoria = DIRAM = DRM

BBBB = Bacia de Estudo

CCC = Município

DDD = Identificação do Projeto

E = Etapa = Geral = 0

FFF = Emitente

G = Atividade Principal = Conforme indicado na Tabela 01.

HHH = Sequencial Numérico, composto por 3 dígitos

II = Tipo de Documento = Conforme Tabela 02.



GOVERNO DO ESTADO DO RIO DE JANEIRO
SECRETARIA DE ESTADO DO AMBIENTE – SEA
INSTITUTO ESTADUAL DO AMBIENTE – INEA

Tabela 1 - Atividade Principal

SIGLA	DESCRIÇÃO
A	ARQUITETURA, URBANISMO E PAISAGISMO
B	TOPOGRAFIA E AEROFOTOGRAMETRIA
C	GEOLOGIA, GEOTECNIA E TERRAPLENAGEM
D	DRENAGEM E DRAGAGEM
E	ESTRUTURAS DE AÇO E CONCRETO
F	TRÁFEGO
G	PROJETO GEOTÉCNICO E GEOMÉTRICO
H	INSTALAÇÃO HIDRÁULICA E SANITÁRIA
I	ILUMINAÇÃO, INSTALAÇÃO ELÉTRICA
J	GERENCIAMENTO, PLANEJAMENTO E CONTROLE
K	PROJETO HIDRÁULICO
L	SERVIÇO DE ENGENHARIA LEGAL
M	OBRAS COMPLEMENTARES
N	PAVIMENTO
O	CONTROLE DE QUALIDADE
P	SINALIZAÇÃO, PROTEÇÃO E SEGURANÇA
Q	PROJETOS E CONTROLES AMBIENTAIS
R	ESTUDOS DE VIABILIDADE
S	ESTUDOS E DIAGNÓSTICOS
T	TRABALHO SÓCIO-AMBIENTAL
U	ASSUNTOS DIVERSOS
V	SISTEMA VIÁRIO

X Rede Esgoto
Y Estação de Tratamento de Esgoto

Tabela 2 - Tipo de Documento

SIGLA	DESCRIÇÃO
AA	RELATÓRIO DE AUDITORIA AMBIENTAL
AB	AS BUILT
AD	ARQUIVO DIGITAL
AT	ATAS
AP	APRESENTAÇÕES/VIDEOS/FILMES
OR	CORRESPONDÊNCIA
CR	CRONOGRAMA
CT	CONTRATOS
DE	DESENHOS
DO	DIÁRIO DE OBRAS
CC	ESPECIFICAÇÕES COMPLEMENTARES
ED	EDITAL
SE	ESPECIFICAÇÃO DE SERVIÇO
TE	ESPECIFICAÇÃO TÉCNICA
FO	FOTOGRAFIAS
GR	GUIA DE REMESSA DE DOCUMENTOS
IT	INSTRUÇÃO TÉCNICA
EL	LISTA DE EQUIPAMENTOS
DL	LISTA DE DOCUMENTOS
ML	LISTAS DE MATERIAIS
MA	MANUAIS
IC	MEMÓRIA DE CÁLCULO
ID	MEMORIAL DESCRITIVO
ME	MEDIÇÕES
IP	MAPA
NP	NORMAS E PROCEDIMENTOS
NT	NOTA TÉCNICA
OR	ORÇAMENTO
OS	ORDEM DE SERVIÇO
PP	PLANILHAS DE PREÇOS
PR	PROGRAMAÇÕES
PS	PROCESSOS
PT	PROPOSTAS
RT	RELATÓRIO TÉCNICO
RA	RELATÓRIO DE ANDAMENTO
RG	RELATÓRIO GERENCIAL
RP	RELATÓRIO DE PLANEJAMENTO
RC	RELATÓRIO DE CONTROLE DE CUSTOS
RS	RELATÓRIO TÉCNICO DE SOLOS E GEOTECNIA
RD	RELATÓRIO TÉCNICO DE SERVIÇOS DE DESASSOREAMENTO
RE	RELATÓRIO TÉCNICO DE ESTRUTURAS DE CONCRETO



GOVERNO DO ESTADO DO RIO DE JANEIRO
SECRETARIA DE ESTADO DO AMBIENTE – SEA
INSTITUTO ESTADUAL DO AMBIENTE – INEA

9 EXECUÇÃO DA OBRA

As atividades a seguir integram parte do objeto, porém não se limitam, devendo a CONTRATADA proceder todos os serviços necessários ao perfeito cumprimento do objeto.

9.1 Diretrizes Gerais e Normas Construtivas

A implantação das obras estará em conformidade com os elementos do Projeto Executivo, atendendo às seguintes diretrizes básicas:

- As obras serão implantadas em conformidade com a legislação brasileira, Normas Técnicas da ABNT – Associação Brasileira de Normas Técnicas, Técnicas, Resolução SEA nº 216, diretrizes estabelecidas pelo INEA e demais diretrizes estabelecidas pela respectiva Legislação Municipal. Quando essas forem omissas será permitida a utilização de normas estrangeiras ou métodos consagrados pelo uso, após devidamente aprovados pelo INEA;
- Para o acompanhamento dos trabalhos serão realizadas reuniões sistemáticas entre a FISCALIZAÇÃO do INEA ou seu Preposto e a CONTRATADA;
- Ao final de cada etapa a FISCALIZAÇÃO fará uma avaliação dos resultados do trabalho. A avaliação será encaminhada para a CONTRATADA que, quando for o caso, deverá proceder aos ajustes, alterações ou complementações solicitadas pela FISCALIZAÇÃO;
- No caso de alterações e/ou ajustes no planejamento de execução das obras, a CONTRATADA deverá apresentar para aprovação da FISCALIZAÇÃO, a revisão do “Plano de Ataque das Obras” e o respectivo cronograma de execução dos serviços revisado;
- A CONTRATADA deverá valer-se basicamente dos dados constantes de trabalhos existentes ou de outras fontes dignas de crédito. Todo dado utilizado deverá ter sua fonte perfeitamente identificada. Caso encontre lacunas, a CONTRATADA deverá prever a maneira de preenchê-las, seja buscando outras fontes, seja adotando hipóteses simplificadoras. No segundo caso, a CONTRATADA deverá propor uma forma de se obter esses dados no futuro e aferir as hipóteses adotadas;



GOVERNO DO ESTADO DO RIO DE JANEIRO
SECRETARIA DE ESTADO DO AMBIENTE – SEA
INSTITUTO ESTADUAL DO AMBIENTE – INEA

- Se circunstâncias ou condições locais de mercado tornar por ventura aconselhável a substituição de qualquer material especificado por outro, equivalente, tal substituição somente será procedida mediante autorização da FISCALIZAÇÃO e de acordo com as diretrizes do Art. 65, da Lei No. 8.666/93;
- A existência e a atuação da FISCALIZAÇÃO em nada diminuirão a responsabilidade única, integral e exclusiva da CONTRATADA no que concerne às obras e serviços e suas implicações próximas ou remotas, sempre de conformidade com o contrato, o Código Civil e demais leis ou regulamentos vigentes e pertinentes, no Município, Estado e na União.

Caberá à CONTRATADA a instalação do canteiro de obras, aparelhamento, maquinário e ferramentas necessárias à execução dos trabalhos contratados, inclusive escritório e instalações sanitárias.

Todo o equipamento deverá sofrer manutenção constante a fim de garantir o bom funcionamento e segurança do mesmo. A quantidade de equipamentos empregados na construção da obra deverá ser compatível com a especificidade e quantidade de serviços, de tal forma que permita a manutenção de um ritmo de trabalho constante mesmo durante os serviços de manutenção ou eventuais quebras dos mesmos.

Todos os serviços deverão ser realizados por profissionais habilitados, obedecendo fielmente às determinações do Projeto Executivo, do Memorial Técnico e da CONTRATANTE. Para que a implantação das obras seja efetuada com eficácia é indispensável que sejam executadas de acordo com o Projeto Executivo, devidamente aprovado pelo CONTRATANTE.

A CONTRATADA deverá realizar o acompanhamento técnico da obra e efetuar a direção técnica com os seguintes objetivos:

- Ajuste, adequação, complementação e programação e ensaios;
- Verificar e atender a conformidade com o projeto;
- Verificar o atendimento das especificações de projeto;
- Desenvolver ou complementar as Especificações Técnicas;
- Execução de relatórios de visita e de acompanhamento;



GOVERNO DO ESTADO DO RIO DE JANEIRO
SECRETARIA DE ESTADO DO AMBIENTE – SEA
INSTITUTO ESTADUAL DO AMBIENTE – INEA

- Abertura e manutenção de um diário de obras, devidamente assinado pelo representante da Contratada e da Fiscalização do INEA;
- Orientação, verificação e liberação dos serviços topográficos e de controle tecnológico;
- Assumir a responsabilidade de execução da Obra.
- Deve-se efetuar um controle topográfico visando orientar e verificar os serviços executados, fiscalizando a precisão e qualidade dos serviços através de:
 - Locação das obras, cotas e medidas lineares necessárias à execução da obra;
 - Marcos de referência de deslocamentos e/ou recalques quando couber;
 - Cálculo e quantitativos da obra, para medições e pagamento.

Além do controle topográfico deve-se efetuar o controle tecnológico de materiais e de execução das obras compreendendo a orientação, verificação e comprovação de todo e qualquer resultado de ensaios apresentados em atendimento as Normas e instruções da ABNT, e as solicitadas nas Especificações Técnicas de projeto.

Antes de se iniciarem os serviços, deverá ser efetuado um planejamento cuidadoso da obra a ser construída, definindo, entre outros:

- Remanejamento provisório ou definitivo de outros equipamentos públicos que interfiram com a obra;
- Localização do canteiro de serviços;
- Espaços necessários para a livre movimentação de pessoal, equipamento e materiais dentro da área de trabalho.

A empresa CONTRATADA deverá manter no local da obra:

- Livro de ocorrência diária (Diário de Obras) a ser fornecido pela CONTRATADA;
- Uma via do Contrato;
- Cópias dos Projetos e detalhes de execução;
- Registro das alterações regularmente autorizadas;
- Cronograma físico-financeiro;
- Relação dos recursos de pessoal, material e equipamento alocado na obra.



GOVERNO DO ESTADO DO RIO DE JANEIRO
SECRETARIA DE ESTADO DO AMBIENTE – SEA
INSTITUTO ESTADUAL DO AMBIENTE – INEA

Qualquer alteração ou modificação somente poderá ser feita após a prévia anuência da FISCALIZAÇÃO. Durante a execução das obras somente poderão ser utilizados materiais que sejam reconhecidamente de primeira qualidade e que estejam rigorosamente dentro das especificações apresentadas. Todos os materiais que forem impugnados pela FISCALIZAÇÃO deverão ser retirados do canteiro de obras rigorosamente dentro do prazo por ela determinado.

A CONTRATADA tomará as providências para o perfeito armazenamento e respectivo acondicionamento dos materiais a fim de preservar a sua natureza, evitando a mistura com elementos estranhos.

A CONTRATADA deverá tomar conhecimento das condições locais que podem influir nos preços e prazos da execução da obra e comunicar imediatamente a FISCALIZAÇÃO.

Todos os serviços de caráter especial deverão ser realizados com mão-de-obra especializada, para que a obra se apresente dentro do padrão de qualidade requerido.

A FISCALIZAÇÃO se reserva o direito de exigir o imediato afastamento do canteiro de obras de qualquer integrante da equipe CONTRATADA que não apresente os necessários requisitos a uma mão-de-obra especializada. Os serviços que não forem aprovados pela FISCALIZAÇÃO deverão ser refeitos sem que acarrete nenhum ônus para o Contratante.

Durante a realização da obra deverão ser adotadas Normas, Especificações e Métodos da ABNT atualmente em vigor. No caso de materiais não normatizados pela ABNT poderão ser adotadas Normas, Especificações e Métodos da ASTM – American Society for Testing and Materials ou outra equivalente, desde que com aprovação prévia da FISCALIZAÇÃO.

Dentre outras as seguintes normas deverão ser observadas:

- NR 18 - Condições e Meio Ambiente de Trabalho na Indústria da Construção;
- ABNT NBR 6136 - Blocos vazados de concreto simples para alvenaria - Requisitos;
- ABNT NBR 8096 - Material metálico revestido e não-revestido - Corrosão por exposição ao dióxido de enxofre;



GOVERNO DO ESTADO DO RIO DE JANEIRO
SECRETARIA DE ESTADO DO AMBIENTE – SEA
INSTITUTO ESTADUAL DO AMBIENTE – INEA

- ABNT NBR 8681 - Ações e segurança nas estruturas;
- ABNT NBR 9061:1984 - Segurança de escavações a céu aberto;
- ABNT NBR 9574 - Execução de impermeabilização;
- ABNT NBR 12655:2006 - Concreto de cimento Portland - Preparo, controle e recebimento – Procedimento;
- ABNT NBR 13281 - Argamassa para assentamento e revestimento de paredes e tetos – Requisitos;
- ABNT NBR 14432 - Exigências de resistência ao fogo de elementos construtivos de edificações;
- ABNT NBR NM33:1998 - Concreto - Amostragem de concreto fresco;
- ABNT NBR NM67:1998 - Concreto - Determinação da consistência pelo abatimento do tronco de cone.

9.2 Controle Ambiental e Resolução SEA N° 216

No detalhamento e especificações do Projeto Executivo e durante a execução das Obras, a CONTRATADA deverá atender aos critérios dispostos na Resolução INEA n° 216, cujo objetivo, entre outros, é o de estimular a diminuição dos impactos ambientais, gerados pela construção civil, através do uso racional dos recursos naturais e implantação de critérios de eficiência energética.

A CONTRATADA deverá atender as Normas ambientais expressas nas legislações Federal e Estadual. Os procedimentos de controle ambiental referem-se à proteção de corpos d'água, da vegetação lindeira e à segurança viária, de forma a minimizar os impactos ocasionados durante a execução das Obras.

A seguir são apresentados os principais cuidados e providências para proteção do meio ambiente, a serem observados no decorrer da intervenção, porém não limitando-se:

- Minimizar os distúrbios à população e/ou usuários na vizinhança da edificação;
- Não é permitida a queima do material removido;
- Utilizar a mínima quantidade de energia e água na implantação da obra e ao longo de sua vida útil;
- Uso de matérias-primas ecoeficientes;



GOVERNO DO ESTADO DO RIO DE JANEIRO
SECRETARIA DE ESTADO DO AMBIENTE – SEA
INSTITUTO ESTADUAL DO AMBIENTE – INEA

- Gerar mínimo de resíduos e contaminação durante a execução dos serviços;
- Não provocar e reduzir impactos no entorno: paisagem, temperaturas e concentração de calor, sensação de bem estar;
- Evitar, minimizar e controlar as emissões dos veículos e equipamentos e as emissões de poeira, odores e bioaerossóis durante o recebimento e a descarga;
- Utilizar pavimentos que viabilizem a infiltração das águas no solo.

9.3 Mobilização e Desmobilização

Compreende o conjunto de providências a serem adotadas visando-se o início das atividades. Inclui-se nestes serviços a disponibilização das equipes técnicas envolvidas com o desenvolvimento dos projetos e obras, o preparo no local das obras de todos os equipamentos, material e instalações necessárias à execução dos serviços contratados.

A CONTRATADA deverá iniciar a mobilização imediatamente após a Autorização de Serviço de acordo com os prazos e necessidades estabelecidos no Cronograma de Obra e no planejamento executivo das instalações do canteiro de obras.

Os serviços de desmobilização consistirão na desmontagem e retirada de todas as estruturas, construções e equipamentos do canteiro de obras. Incluídos ao item desmobilização de pessoal, bem como a limpeza geral e reconstituição da área à situação original.

9.4 Instalações Provisórias

Compreendem as construções de natureza provisória, indispensáveis ao funcionamento do canteiro de serviços, de maneira a dotá-lo de funcionalidade, organização, segurança e higiene, durante todo o período em que se desenvolverá a obra, em obediência à Norma NR 18 – Condições e Meio Ambiente de Trabalho na indústria da construção.



GOVERNO DO ESTADO DO RIO DE JANEIRO
SECRETARIA DE ESTADO DO AMBIENTE – SEA
INSTITUTO ESTADUAL DO AMBIENTE – INEA

9.5 Canteiro de Obras

Caberá à CONTRATADA a instalação do canteiro de obras, aparelhamento, maquinário e ferramentas necessárias à execução dos trabalhos contratados, inclusive escritório e instalações sanitárias. Todo o equipamento deverá sofrer manutenção constante a fim de garantir o bom funcionamento e segurança do mesmo.

Deverá ser executada limpeza da área das intervenções visando a perfeita implantação e locação do canteiro e desenvolvimento da obra.

As áreas de trabalho fixas e temporárias do canteiro de obras deverão seguir a NR18, NBR 12264/1991 e as normas técnicas brasileiras vigentes. O canteiro de obras será instalado próximo ao centro de gravidade da obra e de fácil acesso. A localização do canteiro deverá obedecer à legislação vigente e aprovada pela FISCALIZAÇÃO. O local escolhido para o canteiro de obras deverá ter acesso fácil, sempre que possível, estar localizado em área que traga o menor prejuízo ao trânsito nas proximidades do mesmo.

Serão obedecidos os procedimentos referentes à segurança e higiene do trabalho, trânsito de pedestre e veículos.

9.6 Placa de Obra

A CONTRATADA será responsável por fornecer e instalar as placas devidas da obra, em locais previamente autorizados pela FISCALIZAÇÃO, conforme legislação dos órgãos pertinentes, inclusive do INEA.

As placas deverão ser confeccionadas de acordo com cores, medidas, proporções e demais orientações fornecidas pelo Inea. Deverão ser confeccionadas em chapas planas, metálicas, galvanizadas ou de madeira compensada impermeabilizada, em material resistente às intempéries. As informações deverão estar em material plástico (poliestireno), para fixação ou adesivação nas placas. Quando isso não for possível, as informações deverão ser pintadas com pintura a óleo ou esmalte. Dá-se preferência ao material plástico pela sua durabilidade e qualidade.

As placas serão afixadas pela CONTRATADA, em local visível, preferencialmente no acesso principal do empreendimento ou voltadas para a via que



GOVERNO DO ESTADO DO RIO DE JANEIRO
SECRETARIA DE ESTADO DO AMBIENTE – SEA
INSTITUTO ESTADUAL DO AMBIENTE – INEA

favoreça a melhor visualização. A CONTRATADA será responsável por manter as placas em bom estado de conservação, inclusive quanto à integridade do padrão das cores, durante todo o período de execução das obras.

9.7 Trânsito e Sinalização

Deverá a CONTRATADA providenciar procedimentos de trânsito e sinalização visando a proteção de trabalhadores e usuários quando expostos a situações anormais na via, principalmente se situados na pista de rolamento.

A padronização dos sinais e dispositivos de segurança de obras e emergências deve seguir obrigatoriamente critérios próprios do DER/RJ e a Legislação Municipal, tendo como principais objetivos advertir e informar os usuários, com a antecedência devida, sobre a ocorrência de anormalidades na via; canalizar com segurança o fluxo de tráfego, diminuindo assim o impacto causado sobre os usuários da via e evitando manobras conflitantes, além de delimitar o entorno do local da anormalidade.

Toda a área do canteiro deverá ser sinalizada, através de placas, quanto à movimentação de veículos (externamente à obra), indicações de perigo, instalações e prevenção de acidentes. Para que a sinalização seja efetiva, devem ser considerados os seguintes fatores para os seus dispositivos: posicionamento dentro do campo visual do usuário; legibilidade das mensagens e símbolos; mensagens simples e claras; e padronização.

9.8 Tapumes

Os tapumes e outros meios de proteção e segurança serão executados conforme o Projeto e as recomendações da norma NBR-5682 da ABNT. Devem ser utilizados quando necessário, conforme aprovação da FISCALIZAÇÃO.

Podem ser empregadas, sem solução de continuidade, dispostas de prumo e encostadas no solo, chapas de madeira compensada, tábuas ou chapas de metal.

A vedação lateral deve ser feita de maneira a impedir completamente a passagem de terra ou detritos. A sustentação vertical das chapas ou placas e a estabilidade do conjunto devem ser feitas por elementos de madeira ou metal.



GOVERNO DO ESTADO DO RIO DE JANEIRO
SECRETARIA DE ESTADO DO AMBIENTE – SEA
INSTITUTO ESTADUAL DO AMBIENTE – INEA

9.9 Locação da Obra

A CONTRATADA deverá obedecer às referências topográficas para amarração da obra no que se refere aos alinhamentos e níveis a serem adotados, se referenciando aos marcos do IBGE. Será de única e exclusiva responsabilidade da CONTRATADA a proteção e conservação dos marcos topográficos destinados ao perfeito controle de execução da obra, assim como toda topografia necessária aos serviços.

Na locação dos serviços, deverão ser usados marcos de referência aprovados pela FISCALIZAÇÃO. A CONTRATADA será responsável pela delimitação das áreas de trabalho, segundo os desenhos de projeto. A CONTRATADA deverá manter todos os marcos e estacas até que seja autorizada a remoção pela FISCALIZAÇÃO.

A CONTRATADA também deverá seguir os métodos construtivos estabelecidos no Projeto Básico, entretanto havendo necessidade de readequação, deverão ser apresentadas novas soluções, desde que não contrariem o Termo de Referência e sejam previamente aprovados pela FISCALIZAÇÃO.

A CONTRATADA deverá aceitar as normas, métodos e processos determinados pela FISCALIZAÇÃO, no tocante a qualquer serviço topográfico, seja de campo, seja de escritório e relativos à obra.

Quaisquer divergências encontradas entre os elementos fornecidos e as condições locais deverão ser imediatamente comunicadas à FISCALIZAÇÃO. Aquelas que impliquem em modificações de Projeto devem ser aprovadas pela FISCALIZAÇÃO de modo a não provocar diminuições indesejáveis no ritmo das obras. Os serviços de topografia serão executados com a precisão exigida em obra dessa natureza. As cadernetas de campo das turmas de topografia da CONTRATADA estarão sempre à disposição da FISCALIZAÇÃO.

Qualquer erro de locação cometido pela CONTRATADA, que possam ocasionar desvios e irregularidades na obra executada, obrigará a CONTRATADA a demolir e refazer a parte afetada da obra, sem qualquer ônus para o INEA.



GOVERNO DO ESTADO DO RIO DE JANEIRO
SECRETARIA DE ESTADO DO AMBIENTE – SEA
INSTITUTO ESTADUAL DO AMBIENTE – INEA

A CONTRATADA deverá manter, mediante solicitação da FISCALIZAÇÃO, durante o expediente da obra e nas áreas de trabalho, topógrafos habilitados e auxiliares, devidamente equipados para as verificações que se fizerem necessários.

9.10 Movimento de Terra

Os serviços de movimento de terra da obra em questão englobam as escavações e reaterros para as fundações e o aterro para manter o terreno na cota definida.

Os materiais provenientes de escavações devem ser solos em geral, de natureza residual ou sedimentar. As operações de aterro e reaterro compreendem a descarga, espalhamento, homogeneização, convenientemente umedecimento ou aeração e compactação. Os solos para aterro serão provenientes de áreas de cortes escavados, devidamente selecionados. A responsabilidade civil e ética profissional pela qualidade, solidez e segurança da obra ou do serviço é da CONTRATADA.

Na impossibilidade do uso do material no aterro acima mencionado, a CONTRATADA deverá apresentar um novo local para descarte a ser previamente aprovado pela FISCALIZAÇÃO.

Devem ser tomadas todas as providências, visando à preservação do meio ambiente, à execução dos dispositivos de drenagem, à proteção vegetal dos taludes, de forma a evitar erosões e carreamento de material.

9.11 Transportes

A carga, o transporte e a descarga dos materiais serão feitos de forma a atender às exigências da área onde se desenvolvem os trabalhos, podendo ser mecânica ou manual.

O transporte será feito em caminhões basculantes que estejam em perfeitas condições, quer mecanicamente quer estruturalmente. Para transitar na zona urbana, será necessário que a carroceria seja coberta com lona, evitando-se a queda e espalhamento de terra. Para os solos secos e finos, além da providência supra, a FISCALIZAÇÃO poderá exigir umedecimento do solo.



GOVERNO DO ESTADO DO RIO DE JANEIRO
SECRETARIA DE ESTADO DO AMBIENTE – SEA
INSTITUTO ESTADUAL DO AMBIENTE – INEA

Para transporte do solo saturado ou mole é necessário que as carrocerias sejam estanques. A critério da FISCALIZAÇÃO, o material poderá ficar depositado no local de carga, até que apresente condições mais estáveis de transporte.

9.12 Edificação da creche

Construção de edificação térrea com aproximadamente 1.300m² conforme detalhamento do Projeto Executivo e diretrizes Projeto Básico. A creche a ser construída possui setores distribuídos em bloco administrativo, bloco de serviços e blocos pedagógicos, seguindo as recomendações e padrões do Fundo Nacional de Desenvolvimento da Educação (FNDE).

9.12.1 Fundações e Estruturas

A edificação em questão será construída sobre fundações profundas em estaca raiz (10m). A superestrutura será em laje de piso em concreto armado, estrutura de concreto armado e laje pré-moldada. A estrutura da cobertura em telha metálica será em perfis metálicos apoiados na estrutura de concreto.

A execução das fundações implicará na responsabilidade integral do empreendedor pela resistência das mesmas e pela estabilidade da obra. Competirá ao empreendedor executar os alicerces ou bases de todos os elementos constituintes e complementares do prédio, indicados no projeto arquitetônico ou nos projetos de instalações prediais. Competirá ao construtor, se for o caso, realizar trabalhos de rebaixamento de lençol d'água e de esgotamento de águas superficiais, acaso impostos pelos serviços e obras contratados. A metodologia executiva adotada deverá garantir obter maior padronização e rapidez de execução.

9.12.2 Arquitetura

➤ Paredes e Paineis

As alvenarias de tijolos de barro serão executadas em obediência às dimensões e alinhamentos indicados no projeto. Serão aprumadas e niveladas, com juntas uniformes, cuja espessura não deverá ultrapassar 10 mm. As juntas serão rebaixadas a ponta de colher e, no caso de alvenaria aparente, abauladas com ferramenta provida de ferro redondo. Os tijolos serão umedecidos antes do assentamento e aplicação das



GOVERNO DO ESTADO DO RIO DE JANEIRO
SECRETARIA DE ESTADO DO AMBIENTE – SEA
INSTITUTO ESTADUAL DO AMBIENTE – INEA

camadas de argamassa. O assentamento dos tijolos será executado com argamassa de cimento, cal em pasta e areia, no traço volumétrico 1:2:9, quando não especificado pelo projeto ou Fiscalização. A critério da Fiscalização, poderá ser utilizada argamassa pré-misturada.

Os painéis das divisórias dos banheiros serão em mármore polido. A montagem e fixação dos painéis serão executadas de conformidade com os detalhes do projeto, com ferramentas adequadas, de modo a evitar danos nas placas. A montagem será realizada após a execução do piso e revestimentos, a fim de evitar choques de equipamentos ou materiais com as placas.

As placas serão de procedência conhecida e idônea, com arestas vivas, faces planas, sem rachaduras, lascas, quebras e quaisquer outros defeitos. Deverão apresentar acabamento polido e dimensões regulares, de conformidade com o projeto.

➤ Cobertura

A edificação terá cobertura em telha de alumínio sobre laje de forma a garantir o conforto térmico necessário nas salas da creche. Onde não houver laje, como no corredor do pátio interno, a telha será termo-isolante dupla tipo sanduiche. O pátio coberto terá a laje aparente impermeabilizada.

A obra concluída deverá ser totalmente estanque, devendo o empreendedor adotar as providências nesse sentido, mediante o emprego de materiais impermeáveis, correção da cobertura ou outros artifícios que garantam a perfeita proteção da construção contra a penetração de águas. As inclinações dos telhados deverão atender as recomendações para o tipo de telha e as definições do Projeto Executivo.

➤ Impermeabilização

O serviço de impermeabilização compreende os serviços necessários para a execução das impermeabilizações da edificação, em pisos, lajes e onde for indicado no Projeto Executivo. A superfície a ser impermeabilizada deverá estar devidamente regularizada, com os caimentos deixados em direção às saídas de água.

➤ Acabamentos



GOVERNO DO ESTADO DO RIO DE JANEIRO
SECRETARIA DE ESTADO DO AMBIENTE – SEA
INSTITUTO ESTADUAL DO AMBIENTE – INEA

Os revestimentos deverão apresentar parâmetros perfeitamente desempenados e aprumados. As dosagens das argamassas devem ser respeitadas, não podendo ser alterada a proporção entre o conjunto dos agregados e dos aglomerantes.

Serão instaladas soleiras na largura da alvenaria e comprimento.. As soleiras serão utilizadas onde ocorrerem desníveis de piso. Peitoris serão utilizados em todas as janelas e aberturas projetadas.

As esquadrias obedecerão, rigorosamente, às indicações dos respectivos desenhos, esquemas e detalhes ou especificações fornecidos. Serão sumariamente recusadas todas as peças que apresentem sinais de empenamento, deslocamento, rachaduras, lascas, desigualdade de madeira ou outros defeitos. Todas as esquadrias da unidade habitacional deverão ser fornecidas completas, com todas as ferragens necessárias à sua fixação e funcionamento.

As superfícies que deverão receber pintura serão convenientemente preparadas para o tipo de pintura a que serão submetidas de acordo com sua classificação.

Em todas as superfícies rebocadas, deverão ser verificadas eventuais trincas ou outras imperfeições visíveis, aplicando-se enchimento de massa, conforme o caso, e lixando-se levemente as áreas que não se encontrem bem niveladas e aprumadas. As superfícies deverão estar perfeitamente secas, sem gordura, lixadas e seladas para receber o acabamento.

As superfícies de madeira serão previamente lixadas e completamente limpas de quaisquer resíduos. Todas as imperfeições serão corrigidas com goma-laca ou massa. Em seguida, lixar da aplicação da pintura de base. Após esta etapa, será aplicada uma demão de “primer” selante, conforme especificação de projeto, a fim de garantir resistência à umidade e melhor aderência das tintas de acabamento.

Em todas as superfícies de ferro ou aço, internas ou externas, exceto as galvanizadas, serão removidas as ferrugens, rebarbas e escórias de solda, com escova, palha de aço, lixa ou outros meios. Deverão também ser removidas graxas e óleos com ácido clorídrico diluído e removedores especificados. Depois de limpas e secas as superfícies tratadas, e antes que o processo de oxidação se reinicie, será aplicada uma demão de “primer” anticorrosivo, conforme especificação de projeto.



GOVERNO DO ESTADO DO RIO DE JANEIRO
SECRETARIA DE ESTADO DO AMBIENTE – SEA
INSTITUTO ESTADUAL DO AMBIENTE – INEA

Superfícies zincadas, expostas a intempéries ou envelhecidas e sem pintura, requerem uma limpeza com solvente. Estas superfícies, devidamente limpas, livres de contaminação e secas, poderão receber diretamente uma demão de tinta-base.

9.12.3 Instalações Prediais

➤ Instalação Elétrica

Os serviços relacionados com a entrada de energia serão entregues completos, com a ligação definitiva à rede pública, em perfeito funcionamento e com a aprovação da concessionária de energia elétrica local. A execução da instalação de entrada de energia deverá obedecer aos padrões de concessionária de energia elétrica local. A Contratada terá a responsabilidade de manter com a concessionária os entendimentos necessários à aprovação da instalação e à ligação da energia elétrica.

Entrada de Energia, Medição e Aterramento deverão ser executados conforme as normas da ABNT. Materiais como quadros, disjuntores, tubulações, caixas, fiações, conectores, tomadas, interruptores, luminárias, lâmpadas e demais deverão seguir as normas da ABNT, bem como serem testados e aprovados pelo INMETRO.

➤ Instalações Hidráulicas e Contra Incêndio

Esta atividade compreende os serviços necessários para a execução do abastecimento de água da edificação. Foi considerado um sistema indireto, ou seja, a água proveniente da rede pública não segue diretamente aos pontos de consumo. A água da rede pública fica armazenada em reservatório e dali distribuída para os pontos de consumo. A reserva mínima estipulada é equivalente a três consumos diários da creche e mais a reserva de incêndio, resultando em 36.000l.

O padrão de entrada de água será feito de maneira a obedecer às normas da concessionária local. A ligação à rede pública de água será feita utilizando-se colar de tomada apropriado às dimensões da tubulação. Os tubos e conexões em PVC deverão ser cumprir as recomendações da ABNT.

As pontas das canalizações dos trechos executados em primeiro lugar deverão ser devidamente protegidas contra a entrada de detritos e corpos estranhos, até que



GOVERNO DO ESTADO DO RIO DE JANEIRO
SECRETARIA DE ESTADO DO AMBIENTE – SEA
INSTITUTO ESTADUAL DO AMBIENTE – INEA

seja executada a junção com os trechos complementares. Os tubos e conexões em PVC deverão ser fabricados de acordo com as recomendações da ABNT.

A instalação do reservatório pré-fabricado especificado no Projeto Básico demanda acesso livre para carreta de 25m até 2 metros da base, com espaço para mobilização dos equipamentos. Considerando a localização do castelo d'água no fundo do terreno, sua execução deverá ser realizada logo após os serviços de terraplanagem, para que ele possa ser transportado sem prejuízo da estrutura ou das estacas.

A distribuição interna de água fria compreende os serviços necessários para a execução da distribuição interna de água fria, desde a caixa d'água até os pontos de consumo da edificação. Deverão ser fielmente seguidas as dimensões e os tipos de conexões a serem utilizados determinados no projeto hidrossanitário. Os tubos e conexões em PVC deverão ser fabricados de acordo com as recomendações da ABNT.

➤ Instalações Sanitárias

A instalação predial de esgoto sanitário foi projetada segundo o Sistema Dual que consiste na separação dos esgotos primários e secundários através de um desconector, conforme ABNT NBR 8160 – Sistemas prediais de esgoto sanitário – Projeto e execução.

A obra deverá executar a distribuição interna de esgoto sanitário conforme previsto no Projeto Executivo, desde os ralos e conexões com os aparelhos sanitários até as caixas de gordura e de passagem da edificação. Deverão ser fielmente seguidas as dimensões e os tipos de conexões a serem utilizados determinados no projeto hidrossanitário. Os tubos e conexões em PVC deverão ser fabricados de acordo com as recomendações da ABNT.

Para execução da estrutura externa de esgoto sanitário serão executados na obra todos os serviços necessários, desde as caixas de gordura e de passagem até a ligação com o sistema público de esgoto sanitário das unidades habitacionais.

Os tubos de ventilação deverão ser posicionados de maneira que o corte no telhado seja feito sempre na telha tipo capa. Deverão ser fielmente seguidas as



GOVERNO DO ESTADO DO RIO DE JANEIRO
SECRETARIA DE ESTADO DO AMBIENTE – SEA
INSTITUTO ESTADUAL DO AMBIENTE – INEA

dimensões e os tipos de conexões a serem utilizados determinados no projeto hidrossanitário. As pontas das canalizações dos trechos executados em primeiro lugar deverão ser devidamente protegidas contra a entrada de detritos e corpos estranhos, até que seja executada a junção com os trechos complementares. Os tubos e conexões em PVC deverão ser fabricados de acordo com as recomendações da ABNT.

Serão executados os serviços necessários para a instalação das caixas de passagem, caixas de inspeção e de gordura das edificações conforme especificado em projeto. Deverão ser colocados puxadores para todas as caixas.

Os testes especificados no Memorial Descritivo deverão ser executados na presença da Fiscalização. Durante a fase de testes, a Contratada deverá tomar todas as providências para que a água proveniente de eventuais vazamentos não cause danos aos serviços já executados.

➤ Sistema de Proteção de Descargas Atmosféricas

O sistema instalado deverá garantir que a descarga seja conduzida e dissipada com segurança para proteção dos ocupantes, dos equipamentos e da edificação em que o SPDA está instalado.

➤ Instalação de GLP

Toda a tubulação será instalada em perfeito alinhamento e de forma correta sob o ponto de vista mecânico. As verticais estarão no prumo e as horizontais, quando indicado em projeto, correrão paralelas às paredes da edificação. As tubulações serão contínuas entre as conexões, providenciando desvios ao redor de pilares, dutos e outras obstruções existentes. Sempre que possível, evitar-se-á a passagem de tubulações sobre equipamentos elétricos.

Nenhum tubo atravessará uma parede, a não ser perpendicularmente a ela. Conexões não serão montadas dentro de paredes, salvo indicação contrária em projeto. O espaçamento entre as tubulações, quando não indicado no projeto, obedecerá às tabelas constantes da especificação de materiais de tubulações.

Em geral, todos os tubos verticais serão montados junto a pilares ou paredes, fora da circulação de pessoas e equipamentos. Nenhum tubo instalado poderá



GOVERNO DO ESTADO DO RIO DE JANEIRO
SECRETARIA DE ESTADO DO AMBIENTE – SEA
INSTITUTO ESTADUAL DO AMBIENTE – INEA

interferir com passagens, aberturas de portas ou janelas, equipamentos de ventilação, dutos, luminárias ou outros equipamentos.

As tubulações a serem enterradas, durante a montagem, serão protegidas contra batidas e quedas. Serão executados os serviços de escavação necessários, para que a tubulação seja instalada conforme indicado no projeto. As proteções das tubulações obedecerão às prescrições da especificação de materiais de tubulações.

➤ Instalação de TI – Cabeamento Estruturado

A junção dos dutos será feita de modo a permitir e manter, permanentemente, o alinhamento e a estanqueidade. Antes da confecção de emendas, verificar-se-á se os dutos e luvas estão limpos.

No caso de dutos de PVC rígido, estes serão emendados através de luvas atarraxadas em ambas as extremidades a serem conectadas. Estas serão introduzidas na luva até se tocarem, para assegurar a continuidade interna da instalação. Os dutos, sempre que possível, serão assentados em linha reta. Não poderão ser feitas curvas nos tubos rígidos, utilizando-se, quando necessário, curvas pré-fabricadas. As curvas serão de padrão comercial e escolhidas de acordo com o diâmetro do duto empregado.

Os dutos embutidos nas vigas e lajes de concreto armado serão colocados sobre os vergalhões da armadura inferior. Todas as aberturas e bocas dos dutos serão fechadas para impedir a penetração de nata de cimento durante a colocação de concreto nas fôrmas. A colocação de tubulação embutida nas peças estruturais de concreto armado será feita de modo que os dutos não suportem esforços não previstos, conforme disposição da NBR 5410.

Os dutos aparentes serão instalados, sustentados por braçadeiras fixadas nas paredes, a cada dois metros. Em todos os lances de tubulação serão passados arames-guia de aço galvanizado que ficarão dentro das tubulações, presos nas buchas de vedação, até a sua utilização para puxamento dos cabos. Estes arames correrão livremente.



GOVERNO DO ESTADO DO RIO DE JANEIRO
SECRETARIA DE ESTADO DO AMBIENTE – SEA
INSTITUTO ESTADUAL DO AMBIENTE – INEA

9.12.4 Áreas Externas

➤ Cercamentos

Os muros de cercamento do terreno serão em alvenaria de concreto com blocos vazados (cobogó) na parte superior.

As alvenarias de blocos de concreto serão executadas em obediência às dimensões e alinhamentos indicados no projeto. Serão aprumadas e niveladas, com juntas uniformes. Os blocos serão umedecidos antes do assentamento e aplicação das camadas de argamassa.

➤ Paisagismo

Será executada a limpeza da área antes da marcação do plantio, retirando-se todo ou qualquer material indesejável (entulhos, inços, etc). Deverá ser feito o preparo geral do solo que consiste em assegurar que as mudas de plantas sejam plantadas em condições que possam expressar todo o seu potencial produtivo, prevendo inclusive a adubação do solo e o uso de arado mecânico. Após o solo estar em condições de receber as mudas, deverá ser procedido o estaqueamento para demarcação das covas, nos locais indicados pelo projeto.

Antes do plantio, deixar a terra regularizada ao nível de plantação do projeto. A CONTRATADA deverá fornecer as mudas dentro das quantidades especificadas de acordo com o projeto, em perfeitas condições fitossanitárias.

Com objetivo de garantir a sobrevivência e o estabelecimento das mudas plantadas, é necessária aplicação dos métodos específicos e procedimentos de plantio para as definidas no Projeto Executivo de Paisagismo.

Se necessário deverá ser aplicado tratamento fitossanitário, que é o conjunto de procedimentos adotados para o controle ou combate à população de organismos vivos que estejam causando algum dano ao indivíduo vegetal, de forma a manter uma boa condição fitossanitária das áreas, assegurando um bom desenvolvimento vegetal e a segurança da população local.



GOVERNO DO ESTADO DO RIO DE JANEIRO
SECRETARIA DE ESTADO DO AMBIENTE – SEA
INSTITUTO ESTADUAL DO AMBIENTE – INEA

➤ Pavimentação

As pavimentações das áreas externas somente poderão ser executadas após o assentamento das canalizações que devam passar sob elas, bem como, se for o caso, de completado o sistema de drenagem. As áreas externas (solo natural) serão regularizadas de forma a permitir sempre fácil acesso e perfeito escoamento das águas superficiais; Competirá ao construtor executar todas as compactações de solo, bases, sub-bases e reforço de subleito, respeitando rigorosamente as normas técnicas aplicáveis de forma a garantir a qualidade e durabilidade das obras de pavimentação.

Competirá ao construtor executar todas as compactações de solo, bases, sub-bases e reforço de subleito respeitando rigorosamente as normas técnicas aplicáveis de forma a garantir a qualidade e durabilidade das obras de infraestrutura e urbanização.

➤ Contenção

Para estabilização do talude foi previsto um muro de contenção em gabião escalonado com altura máxima de 2,50m.

Após a locação da obra, serão executados os serviços preliminares de implantação de estrutura. Estes serviços compreendem a limpeza e regularização da base da mesma. As escavações deverão obedecer às especificações de projeto. Os gabiões deverão ser montados, costurados, preenchidos e fechados. Os gabiões caixa permitem a elaboração e levantamento de formas geométricas definidas, de conformidade com o projeto, e com bom grau de acabamento. Na face do paramento externo serão colocados gabaritos de sarrafos obedecendo às medidas indicadas no projeto. Paralelamente à colocação e alinhamento dos gabaritos, proceder-se-á à armação dos gabiões caixa, vazios, ao lado da obra.

9.13 Fornecimento de Mão-de-obra, Equipamentos e Serviços

A empresa CONTRATADA deverá fornecer todos os materiais, EPIs (equipamentos de proteção individual), equipamentos em geral, ferramentas, maquinarias, mão-de-obra e tudo o mais necessário à perfeita execução da obra. As leis sociais são de inteira responsabilidade da empresa CONTRATADA, assim como



GOVERNO DO ESTADO DO RIO DE JANEIRO
SECRETARIA DE ESTADO DO AMBIENTE – SEA
INSTITUTO ESTADUAL DO AMBIENTE – INEA

alimentação e transporte dos seus funcionários. Deverá a empresa CONTRATADA atender a legislação de segurança no trabalho vigente.

Está prevista, não limitativamente, a utilização dos seguintes equipamentos:

- Bomba para argamassa c/ unidade misturadora e bombeadora acoplada;
- Sonda rotativa com motor a gasolina;
- Injetor para argamassa com misturador vertical, motor elétrico;
- Carreta para transporte pesado;
- Rolo compactador pé de carneiro duplo;
- Caminhão basculante toco motor diesel capacidade de 8 a 10 m3;
- Trator de pneu com diesel ;
- Caminhão carroceria fixa;
- Caminhão tanque;;
- Guindauto com alcance de 7 metros;
- Betoneira motor elétrico;
- Vibrador de imersão elétrico;
- Escavadeira hidráulica com motor a diese capacidade 0,78 m3;
- Serra circular com motor;
- Retro-escavadeira/carregadeira;
- Pá carregadeira;
- Rolo compactador Tanden;
- Trator de esteira com lamina.

9.14 Fornecimento de Materiais

Todos os materiais necessários à completa execução da obra serão fornecidos pela CONTRATADA e às suas expensas. Os materiais a serem empregados serão novos e deverão ser submetidos a exame e aprovação, antes da sua aplicação, por parte da FISCALIZAÇÃO, a qual caberá impugnar seu emprego se não atendidas as condições exigidas nas presentes especificações.



GOVERNO DO ESTADO DO RIO DE JANEIRO
SECRETARIA DE ESTADO DO AMBIENTE – SEA
INSTITUTO ESTADUAL DO AMBIENTE – INEA

Os materiais rejeitados pela FISCALIZAÇÃO deverão ser retirados do canteiro pela CONTRATADA no prazo máximo de 48 horas. A CONTRATADA não poderá manter no local da obra quaisquer materiais ou equipamentos estranhos à obra.

Todos os materiais a serem utilizados deverão obedecer às Normas Técnicas da ABNT e em caso de inexistência destas, ficará a critério da FISCALIZAÇÃO a indicação das Normas ou Especificações a serem cumpridas.

A CONTRATADA deverá entregar à FISCALIZAÇÃO e manter, permanentemente atualizada, lista dos fornecedores de materiais e equipamentos empregados na obra.

A CONTRATADA será inteira e exclusivamente responsável pelo uso ou emprego de material, equipamento, dispositivo, método ou processo eventualmente patenteado a empregar-se e incorporar-se na obra, cabendo-lhe, pois, pagar os royalties devidos e obter previamente as permissões ou licença de utilização.

9.15 Retirada de Entulho

A CONTRATADA será responsável pela correta disposição de todo o entulho proveniente da obra. Esse entulho acumulado e recolhido em caçambas estacionárias credenciadas será lançado em áreas de bota-fora aprovadas pelos órgãos ambientais competentes. A CONTRATADA deverá seguir as diretrizes, critérios e procedimentos para a gestão dos resíduos da construção civil conforme Resolução CONAMA 307 de 5 de julho de 2002.

Não será permitida a permanência de entulhos nos locais e adjacências das áreas do empreendimento, nem a sua disposição nos locais de aterros.

A CONTRATADA deverá:

Atender prontamente às solicitações da FISCALIZAÇÃO, deslocando-se para a obra para a prestação de serviços de caçambas;

Transportar por sua conta e risco os entulhos, retirando-os das dependências da CONTRATANTE, ficando sob sua responsabilidade quaisquer acidentes, seja ocorrido no local de retirada do entulho por sua culpa, ou no trajeto de transporte.



GOVERNO DO ESTADO DO RIO DE JANEIRO
SECRETARIA DE ESTADO DO AMBIENTE – SEA
INSTITUTO ESTADUAL DO AMBIENTE – INEA

9.16 Reparos, Retoques, Limpeza e Entrega das Obras

Todos os danos causados a serviços adjacentes, durante o andamento dos serviços especificados, deverão ser reparados sob total responsabilidade da CONTRATADA.

Após a conclusão de cada serviço, e antes do início da limpeza deverão ser efetuados os retoques necessários e executada a respectiva proteção. Imediatamente após a conclusão de cada serviço, e antes da sua apresentação à gerência para a vistoria e aprovação finais, a CONTRATADA deverá executar a sua limpeza.

Após a conclusão total da obra a CONTRATADA deverá efetuar sua limpeza geral, colocando-a em condições de uso, devendo os detritos, equipamentos, ferramentas e instalações auxiliares serem removidas.

9.17 Administração Local

Compreende, dentre outros, as despesas para atender às necessidades dos serviços com todo o corpo técnico e administrativo e de apoio dimensionado para a obra, bem como parte do custo da administração central da CONTRATADA.

10 ‘AS BUILT’ – COMO CONSTRUÍDO

A CONTRATADA será responsável por elaborar os desenhos que registrem com precisão todas as características das obras, como por exemplo, as dimensões e locações das obras, como efetivamente foram executadas, as etapas de construção, as eventuais substituições de materiais e equipamentos e quaisquer outras modificações significativas.

O trabalho consiste no levantamento de todas as modificações existentes, transformando as informações aferidas, em um desenho técnico que irá representar a situação de ‘Como Construído’ da obra.

11 ART/RRT - ANOTAÇÃO DE RESPONSABILIDADE TÉCNICA

A CONTRATADA será responsável por emitir e registrar em órgão competente ART/RRT referente à Elaboração do Projeto Executivo e das obras executadas.



GOVERNO DO ESTADO DO RIO DE JANEIRO
SECRETARIA DE ESTADO DO AMBIENTE – SEA
INSTITUTO ESTADUAL DO AMBIENTE – INEA

A Anotação de Responsabilidade Técnica (ART) ou Registro de Responsabilidade Técnica (RRT) deverá ser concedido pelo Conselho Regional de Engenharia e Agronomia (CREA) ou Conselho de Arquitetura e Urbanismo (CAU) durante a execução/fiscalização da obra.

12 RECURSOS ORÇAMENTÁRIOS

Os recursos orçamentários são oriundos do Governo Estadual, através do Fundo Estadual de Conservação Ambiental – FECAM.

13 PRAZOS E MEDIÇÕES

O prazo total de execução dos serviços será de 10 (dez) meses, a contar da emissão da Autorização de Início, obedecendo-se os prazos parciais constantes no Cronograma Físico-Financeiro em anexo.

A CONTRATADA mandará imprimir, às suas expensas, um Boletim de Acompanhamento das obras, que deverá ser obrigatoriamente assinado pelo Responsável da CONTRATADA e encaminhado à FISCALIZAÇÃO e a Coordenação do INEA.

A CONTRATADA enviará no início de cada mês junto com a medição, diário de obras, Boletins de Acompanhamento, resumo de acompanhamento do período medido e relatórios fotográficos, para que sejam atestados pela FISCALIZAÇÃO do INEA e posteriormente liberados para pagamento. Estes relatórios deverão ser apresentados impressos e em cópia digital.

As medições se darão através do Regime Unitário, sendo considerados os quantitativos dos serviços efetivamente executados. A CONTRATADA deverá obedecer aos limites estabelecidos por lei, não sendo aceito nenhum acréscimo ou supressão excedentes.

14 CONSIDERAÇÕES FINAIS

Para a execução dos serviços propostos neste documento, caberá a CONTRATADA todas as providências correspondentes à instalação da obra,



GOVERNO DO ESTADO DO RIO DE JANEIRO
SECRETARIA DE ESTADO DO AMBIENTE – SEA
INSTITUTO ESTADUAL DO AMBIENTE – INEA

aparelhamento, maquinário e ferramentas necessários à execução dos trabalhos contratados, inclusive escritório e instalações sanitárias.

A CONTRATANTE deverá fornecer para realização da obra, todos os projetos executivos, tais como: locações, dimensões, amarrações, alinhamentos, cotas, etc., bem como todas as verificações que se fizerem necessárias durante a realização da mesma para evitar erros na construção.

A CONTRATADA deverá comunicar por escrito à FISCALIZAÇÃO, quaisquer enganos, dúvidas ou omissão constatadas nas especificações e demais elementos fornecidos para a execução das obras. Cabe à FISCALIZAÇÃO analisar e decidir sobre quaisquer alterações daí resultantes e discutir com a CONTRATADA as respectivas implicações.

A obra será suprida de todas as ferramentas e equipamentos necessários, responsabilidade da CONTRATADA. Todo o equipamento deverá sofrer manutenção constante a fim de garantir o bom funcionamento e segurança do mesmo.

As obras serão aceitas, estando livres e desimpedidas de todo e qualquer equipamento de obra, material ou entulho. Após a aprovação do cadastro pelo INEA, este emitirá o Termo de Aceitação Final dos Serviços ou uma notificação contendo desaprovações ou restrições, se houver, sobre os trabalhos falhos ou inacabados, devendo as deficiências ser sanadas.

Quaisquer serviços executados pela CONTRATADA sem prévia autorização por escrito da autoridade competente do INEA correrá por sua conta em risco, sem direito a quaisquer indenizações.

Toda e qualquer responsabilidade sobre as consequências de má conduta, imperícia ou imprudência de pessoal da CONTRATADA na execução de serviços determinados pela FISCALIZAÇÃO e todo e qualquer dano que venha ser causado nos serviços executados, bem como os encargos impostos por lei, são de responsabilidade da CONTRATADA, respondendo por si e seus sucessores, independente de seguros por ela efetuados.

Não se poderá alegar, em hipótese alguma, como justificativa ou defesa pela CONTRATADA desconhecimento, incompreensão, dúvidas ou esquecimento das



GOVERNO DO ESTADO DO RIO DE JANEIRO
SECRETARIA DE ESTADO DO AMBIENTE – SEA
INSTITUTO ESTADUAL DO AMBIENTE – INEA

cláusulas e condições do contrato, do edital, dos projetos, das Especificações Técnicas, dos memoriais, bem como de tudo o que estiver contido nas normas, especificações e métodos da ABNT, e outras normas pertinentes.

A existência e a atuação da FISCALIZAÇÃO em nada diminuirão a responsabilidade única, integral e exclusiva da CONTRATADA no que concerne às obras e serviços e suas implicações próximas ou remotas, sempre de conformidade com o contrato, o Código Civil e demais leis ou regulamentos vigentes e pertinentes no Município, Estado e na União.

Todos os casos que não se enquadrem nesse Termo de Referência ou nas normas vigentes do INEA serão resolvidos conforme as determinações da FISCALIZAÇÃO.



SERVIÇO PÚBLICO ESTADUAL

PROPOSTA DE PREÇOS - **ANEXO 08**

Licitação por Concorrência Nacional N°

Data:

Hora:

Local:

Processo: E

E-07/002.2585/2018

A firma ao lado mencionada propõe a prestar os serviços ao Estado do Rio de Janeiro, pelos preços abaixo assinalados, obdecendo rigorosamente às condições Estipuladas constante do Edital de Concorrência Nacional N° /18

ITEM	ESPECIFICAÇÃO	UNID.	QUANT.	PREÇO COM ICMS (R\$)		PREÇO SEM
				UNIT	TOTAL	UNIT
1	<p>“ELABORAÇÃO DE PROJETO EXECUTIVO E EXECUÇÃO DAS OBRAS PARA IMPLANTAÇÃO DE CRECHE, NA LOCALIDADE ERMITAGE, MUNICÍPIO DE TERESÓPOLIS – RJ”</p> <p>Valor total por extenso R\$</p> <p>DADOS BANCÁRIOS / LICITANTE: Banco (Nome/Número): Ag. (Nome/Número): Conta Corrente nº.:</p>			10 meses		

OBSERVAÇÕES

1ª A PROPOSTA DE PREÇOS deverá;
- ser datilografada ou digitada, sem emendas e rasuras;

- conter os preços em algarismos e por extenso, por unidade, já incluídas as despesas de fretes, impostos federais ou estaduais e descontos especiais.

- ser datada e assinada pelo Representante Legal da Proponente

2ª O proponente se obrigará, mediante devolução da PROPOSTA DE PREÇOS, a cumprir os termos nela contidos.

3ª A via da PROPOSTA DE PREÇOS deverá ser devolvida a este ÓRGÃO, até a hora e data marcadas, em envelope fechado, com a indicação do seu número e data do encerramento.

4ª A licitação mediante a PROPOSTA DE PREÇOS poderá ser anulada no todo, ou em parte, de conformidade com a legislação vigente.

Prazo para execução dos Serviços: 10 (dez) mese

Validade da PROPOSTA DE PREÇOS: 60 (sessent

Local dos Serviços:

Declaramos inteira submissão ao presente ter
vigente

Rio de Janeiro, de março

Firma Proponente



Governo do Estado do Rio de Janeiro
Secretaria de Estado do Ambiente - SEA
Instituto Estadual do Ambiente

SERVIÇO PÚBLICO ESTADUAL

P.A nº E-07/002. 2585/2018

Data: 08/03/2018

Rubrica:
DIRAM/ASJUD
ID: 443156-3

Fls.

ANEXO 09

MODELO DE DECLARAÇÃO DE ELABORAÇÃO INDEPENDENTE DE PROPOSTA
Ref.: Concorrência Nacional Nº /2018

[IDENTIFICAÇÃO COMPLETA DO REPRESENTANTE LEGAL DA LICITANTE], como representante devidamente constituído de [IDENTIFICAÇÃO COMPLETA DA LICITANTE], doravante denominado LICITANTE, para fins do disposto no Edital, declara, sob as penas da lei, em especial o art. 299 do Código Penal Brasileiro, que:

- a) A proposta anexa foi elaborada de maneira independente, e que o conteúdo da proposta anexa não foi, no todo ou em parte, direta ou indiretamente, informado a, discutido com ou recebido de qualquer outro participante potencial ou de fato do [IDENTIFICAÇÃO DO PROCESSO LICITATÓRIO], por qualquer meio ou por qualquer pessoa;
- b) A intenção de apresentar a proposta anexa não foi informada a, discutida com ou recebida de qualquer outro participante potencial ou de fato do [IDENTIFICAÇÃO DO PROCESSO LICITATÓRIO], por qualquer meio ou por qualquer pessoa;
- c) Que não tentou, por qualquer meio ou por qualquer pessoa, influir na decisão de qualquer outro participante potencial ou de fato do [IDENTIFICAÇÃO DO PROCESSO LICITATÓRIO], quanto a participar ou não da referida licitação;
- d) Que o conteúdo da proposta anexa não será, no todo ou em parte, direta ou indiretamente, comunicado ou discutido com qualquer outro participante potencial ou de fato do [IDENTIFICAÇÃO DO PROCESSO LICITATÓRIO] antes da adjudicação do objeto da referida licitação;
- e) Que o conteúdo da proposta anexa não foi, no todo ou em parte, direta ou indiretamente, informado a, discutido com ou recebido de [ÓRGÃO LICITANTE] antes da abertura oficial das propostas e;
- f) Que está plenamente ciente do teor e da extensão desta declaração e que detém plenos poderes e informações para firmá-la.

_____, em _____ de _____ de 20____.

[IDENTIFICAÇÃO COMPLETA DO REPRESENTANTE LEGAL DO LICITANTE/
CONSÓRCIO NO ÂMBITO DA LICITAÇÃO].



SECRETARIA DE
ESTADO DO AMBIENTE

inea instituto estadual
do ambiente

Avenida Venezuela, 110 – Saúde – Rio de Janeiro - RJ-CEP: 20.081-312

www.inea.rj.gov.br



Governo do Estado do Rio de Janeiro
Secretaria de Estado do Ambiente - SEA
Instituto Estadual do Ambiente

SERVIÇO PÚBLICO ESTADUAL

P.A nº E-07/002.2585/2018

Data: 08/03/2018

Rubrica:
DIRAM/ASJUD
ID: 443156-3

Fls.

ANEXO 10

Declaração de atendimento ao decreto 43.265/2011

(EM PAPEL TIMBRADO DO LICITANTE, dispensado em caso de carimbo com CNPJ)

Local e data

À/Ao

Comissão de Licitação ou **Pregoeiro**

a/c Sr.

Presidente da Comissão ou Pregoeiro

Ref. Concorrência Nacional nº /2018

Declaro, junto à _____ (órgão licitante), para efeitos do pagamento da medição nº _____, referente ao Contrato nº _____, proveniente da licitação nº _____, nos termos da Lei nº 5.208/2008, do Decreto nº 43.265/2011 e da legislação sanitária vigente, que foram observados os parâmetros fixados nos referidos diplomas normativos, especialmente no tocante a profilaxia adota no canteiro de obras contra os vetores da dengue.

Rio de Janeiro, ____ de _____ de 20__.

ENTIDADE

(nome da entidade com assinatura do(s) seu(s) representante(s) legal(is) com firmas reconhecidas)

CARIMBO DA PESSOA JURÍDICA COM CNPJ (dispensado em caso de papel timbrado com CNPJ)



SECRETARIA DE
ESTADO DO AMBIENTE

inea instituto estadual
do ambiente

Avenida Venezuela, 110 – Saúde – Rio de Janeiro - RJ-CEP: 20.081-312

www.inea.rj.gov.br



Governo do Estado do Rio de Janeiro
Secretaria de Estado do Ambiente - SEA
Instituto Estadual do Ambiente

SERVIÇO PÚBLICO ESTADUAL

P.A nº: E-07/002.2585/2018

Data: 08/03/2018

Rubrica:
DIRAM/ASJUD
ID: 443156-3

Fls.

ID: 2147004-4

bControle de Versões			
Versão	Data	Autor	Notas da Revisão
01	14/03/2018	ASCOAL	
02	09/04/2018	ASCOAL	Recomendações PROC

CONTRATO INEA _____ / 2018.

PROCESSO Nº E-07/002.2585/2018

CONTRATO DE OBRA PÚBLICA QUE ENTRE SI
CELEBRAM O ESTADO DO RIO DE JANEIRO, POR
MEIO DO INEA - INSTITUTO ESTADUAL DE
AMBIENTE, COMO CONTRATANTE, E A
_____, COMO
CONTRATADA.

O INSTITUTO ESTADUAL DO AMBIENTE – INEA, pessoa jurídica de direito público inscrita no CNPJ sob o nº 10.598.957/0001-35, com sede na Avenida Venezuela, nº 110, Saúde, nesta cidade, CEP 20081-212, doravante designada simplesmente CONTRATANTE, representado neste ato por seu Coordenador Executivo e de Planejamento LINCOLN NUNES MÚRCIA, brasileiro, administrador, portador da carteira de identidade nº. 037729324, expedida pelo IFP/RJ, inscrito no CPF/MF sob o nº 350.247.637-34, e por seu Diretor de Recuperação Ambiental RUY GERALDO CORRÊA VAZ FILHO, brasileiro, casado, servidor público estadual portador da carteira de identidade nº 058528092, expedida pelo IFP/RJ, inscrito no CPF/MF sob o nº 751.491.507-97, e a empresa _____ situada na Rua _____, Bairro _____, Cidade _____ e inscrita no CNPJ/MF sob o nº _____, daqui por diante denominada CONTRATADA, representada



GOVERNO DO
Rio de Janeiro

SECRETARIA DE
ESTADO DO AMBIENTE

inea instituto estadual
do ambiente

Avenida Venezuela, 110 – Saúde – Rio de Janeiro - RJ-CEP: 20.081-312
www.inea.rj.gov.br





Governo do Estado do Rio de Janeiro
Secretaria de Estado do Ambiente - SEA
Instituto Estadual do Ambiente

SERVIÇO PÚBLICO ESTADUAL	
P.A nº: E-07/002.2585/2018	
Data: 08/03/2018	Fls.
Rubrica: DIRAM/ASJUD ID: 443156-3	

ID: 2147004-4

neste ato por _____, cédula de identidade n.º _____, resolvem celebrar o presente Contrato de Obra Pública, em decorrência do resultado da licitação na modalidade **CONCORRÊNCIA n.º ____/____**, com fundamento no processo administrativo n.º E-07/002.2585/2018, homologada por despacho do Exm.º Presidente, datado de _____ e publicado no Diário Oficial do Estado do Rio de Janeiro n.º ____ de _____, que se regerá pelas normas da Lei n.º 8.666, de 21 de junho de 1.993 e alterações posteriores; Lei Estadual n.º 287, de 04 de dezembro de 1.979, Decreto n.º 3.149/80 e Decreto n.º 42.445 de 04.05.10; e do instrumento convocatório, aplicando-se a este contrato suas disposições irrestrita e incondicionalmente, bem como pelas cláusulas e condições seguintes:

CLÁUSULA PRIMEIRA: DO OBJETO

O presente CONTRATO tem por objeto a **"ELABORAÇÃO DE PROJETO EXECUTIVO E EXECUÇÃO DAS OBRAS PARA IMPLANTAÇÃO DE CRECHE, NA LOCALIDADE ERMITAGE, MUNICÍPIO DE TERESÓPOLIS - RJ"**, na forma do Termo de Referência e do instrumento convocatório.

PARÁGRAFO ÚNICO: O objeto será executado segundo o regime de execução de empreitada por preço unitário.

CLÁUSULA SEGUNDA: VALOR DO CONTRATO

O valor do presente contrato é R\$ 5.890.287,00 (Cinco milhões, oitocentos e noventa mil, duzentos e oitenta e sete reais), discriminado de acordo com a Planilha integrante da Proposta de Preços e o Cronograma Físico-Financeiro apresentado pela CONTRATADA.

CLÁUSULA TERCEIRA: DO PRAZO

O prazo de execução dos serviços é de **10 (dez) meses** corridos e será contado a partir da autorização para início, que será expedida em até 30 (trinta) dias úteis a contar da assinatura do Contrato.



SECRETARIA DE
ESTADO DO AMBIENTE

inea instituto estadual
do ambiente





Governo do Estado do Rio de Janeiro
Secretaria de Estado do Ambiente - SEA
Instituto Estadual do Ambiente

SERVIÇO PÚBLICO ESTADUAL

P.A nº: E-07/002.2585/2018

Data: 08/03/2018

Rubrica:

DIRAM/ASJUD

ID: 443156-8

Fls.

ID: 3147004-4

O prazo de vigência do contrato será de **12 (doze) meses**, contados a partir de ____/____/____, desde que posterior à data de publicação do extrato deste instrumento no D.O., valendo a data de publicação do extrato como termo inicial de vigência, caso posterior à data convencionada nesta cláusula.

PARÁGRAFO PRIMEIRO – O prazo contratual poderá ser prorrogado, na forma prevista no art. 57, I, da Lei n.º 8.666/93, desde que a proposta da CONTRATADA seja mais vantajosa para o CONTRATANTE.

PARÁGRAFO SEGUNDO – Na contagem dos prazos, é excluído o dia do início e incluído o do vencimento. Os prazos somente se iniciam e vencem em dia de expediente no órgão ou entidade.

PARÁGRAFO TERCEIRO – Os prazos de cumprimento das etapas são aqueles constantes dos cronogramas anexos ao Edital, podendo ser prorrogados nas hipóteses previstas no §1º do art. 57 da Lei n.º 8.666/93.

PARÁGRAFO QUARTO – Considerando que o contrato de obras é por escopo, o término do prazo não é causa suficiente para a extinção do ajuste, cabendo ao CONTRATANTE apurar se as razões que inviabilizaram a execução do objeto, no prazo inicialmente avençado, decorreram de atuação deficiente da CONTRATADA.

PARÁGRAFO QUINTO – O CONTRATADO, quando não puder cumprir os prazos estipulados para o cumprimento das obrigações decorrentes desta contratação, deverá apresentar justificativa por escrito, devidamente comprovada, acompanhada de pedido de prorrogação, nos casos de ocorrência de fato superveniente, excepcional ou imprevisível, estranho à vontade das partes, que altere fundamentalmente as condições deste contrato, ou que impeça a sua execução, por fato ou ato de terceiro reconhecido pela Administração em documento contemporâneo à sua ocorrência.



GOVERNO DO
Rio de Janeiro

SECRETARIA DE
ESTADO DO AMBIENTE

inea Instituto estadual
do ambiente





Governo do Estado do Rio de Janeiro
Secretaria de Estado do Ambiente - SEA
Instituto Estadual do Ambiente

SERVIÇO PÚBLICO ESTADUAL

P.A nº: E-07/002.2585/2018

Data: 08/03/2018

Rubrica:

DIRAM/ASJUD

ID: 443156-3

Fls.

ID: 2147004-6

CLÁUSULA QUARTA: DAS CONDIÇÕES DE PAGAMENTO

Os pagamentos serão efetuados, obrigatoriamente, através de crédito em conta corrente da Instituição Financeira Contratada pelo Estado, conforme Decreto Estadual nº 43.181 de 08/09/2011, cujo número e agência deverão ser informados pelo adjudicatário até a assinatura do contrato.

PARÁGRAFO PRIMEIRO – No caso da CONTRATADA estar estabelecida em localidade que não possua agência da instituição financeira contratada pelo Estado ou caso verificada pelo CONTRATANTE a impossibilidade da CONTRATADA, em razão de negativa expressa da instituição financeira contratada pelo Estado, abrir ou manter conta corrente naquela instituição financeira, o pagamento poderá ser feito mediante crédito em conta corrente de outra instituição financeira. Nesse caso, eventuais ônus financeiros e/ou contratuais adicionais serão suportados exclusivamente pela CONTRATADA.

PARÁGRAFO SEGUNDO – A cada 30 (trinta) dias fará a CONTRATADA a emissão das faturas dos serviços realizados, aceitos e verificados em conformidade com as etapas estabelecidas no cronograma físico-financeiro (Anexo 4) e obedecido o sistema de medições previsto na CLÁUSULA DÉCIMA-SEXTA.

PARÁGRAFO TERCEIRO – O prazo para pagamento é de 30 (trinta) dias, a contar da data final do período de adimplemento de cada parcela.

PARÁGRAFO QUARTO – Considera-se adimplemento o cumprimento da prestação com a entrega do objeto, devidamente atestada pelo(s) agente(s) competente(s).

PARÁGRAFO QUINTO – Caso se faça necessária a reapresentação de qualquer fatura por culpa da CONTRATADA, o prazo de 30 (trinta) dias ficará suspenso, prosseguindo a sua contagem a partir da data da respectiva reapresentação.



GOVERNO DO
Rio de Janeiro

SECRETARIA DE
ESTADO DO AMBIENTE

inea Instituto Estadual
do ambiente





Governo do Estado do Rio de Janeiro
Secretaria de Estado do Ambiente - SEA
Instituto Estadual do Ambiente

SERVIÇO PÚBLICO ESTADUAL	
P.A nº: E-07/002.2585/2018	
Data: 08/03/2018	Fls:
Rubrica: DIRAM/ASJUD ID: 443156-34	

ID: 2147004-4

PARÁGRAFO SEXTO – A CONTRATADA deverá apresentar, juntamente com a fatura, o comprovante de recolhimento do FGTS e INSS de todos os empregados atuantes na obra.

PARÁGRAFO SÉTIMO – Os pagamentos eventualmente realizados com atraso, desde que não decorram de ato ou fato atribuível à CONTRATADA, sofrerão a incidência de atualização financeira pelo INPC e juros moratórios de 0,5% ao mês, calculado pro rata die, e aqueles pagos em prazo inferior ao estabelecido neste contrato serão feitos mediante desconto de 0,5% ao mês pro rata die.

PARÁGRAFO OITAVO – O pagamento por eventuais serviços ou itens não previstos, desde que devidamente justificados e previamente aprovados pelo INEA será feito com base no custo unitário constante do Sistema EMOP. Os itens novos não constantes do Sistema EMOP terão seus preços limitados aos indicados nos sistemas de orçamentação de obras, ou, em caso de inexistência nestes, ao menor preço obtido junto a no mínimo três fornecedores especializados.

PARÁGRAFO NONO – O pagamento de serviços executados antes das datas previstas nos cronogramas (obras adiantadas) dependerá das disponibilidades de caixa do CONTRATANTE, observado o percentual de desconto a que se refere ao PARÁGRAFO SÉTIMO.

PARÁGRAFO DÉCIMO – O pagamento somente será liberado mediante apresentação, pela CONTRATADA, dos seguintes documentos, que deverão estar dentro dos respectivos prazos de validade, quando for o caso:

- a) respectivas medições, faturas e notas fiscais;
- b) comprovante de recolhimento da contribuição previdenciária;
- c) comprovante de recolhimento da contribuição do Fundo de Garantia por Tempo de Serviço – FGTS;



SECRETARIA DE
ESTADO DO AMBIENTE

inea instituto estadual
do ambiente

Avenida Venezuela, 110 – Saúde – Rio de Janeiro - RJ-CEP: 20.081-312
www.inea.rj.gov.br





Governo do Estado do Rio de Janeiro
Secretaria de Estado do Ambiente - SEA
Instituto Estadual do Ambiente

SERVIÇO PÚBLICO ESTADUAL

P.A nº: E-07/002.2585/2018

Data: 08/03/2018

Rubrica:
DIRAM/ASJUD
ID: 443156-3

Fls.

ID: 2147004-5

d) Cópia do documento de Anotação de Responsabilidade Técnica – ART, emitida pelo CREA, a ser apresentado no caso da realização da primeira medição ou quando houver alteração do profissional responsável.

PARÁGRAFO DÉCIMO-PRIMEIRO – Somente serão pagos os quantitativos efetivamente medidos pela fiscalização, justificando-se nos autos toda e qualquer divergência em relação à estimativa.

PARÁGRAFO DÉCIMO SEGUNDO – Na forma da Lei Estadual nº 7.258, de 2016, caso a contratada não esteja aplicando o regime de cotas de que trata o inciso XXVII, da cláusula nona, suspender-se-á o pagamento devido, até que seja sanada a irregularidade apontada pelo órgão de fiscalização do contrato.

CLÁUSULA QUINTA: DO REAJUSTE

Decorrido o prazo de 12 (doze) meses da data-base do orçamento, poderá o contratado fazer jus ao reajuste do valor contratual pelo índice setorial das Famílias do Boletim Mensal de Custos publicado pela Empresa de Obras Públicas do Estado do Rio de Janeiro – EMOP e, que deverá retratar a variação efetiva do custo de produção ou dos insumos utilizados na consecução do objeto contratual, na forma do que dispõe o art. 40, XI, da Lei n.º 8.666/93 e os arts 2º e 3º da Lei n.º 10.192, de 14.02.2001, conforme representado pela seguinte fórmula:

$PR = (IM/IO) \times PO$, onde:

PR - preço unitário após o reajustamento estabelecido;

IM - índice mensal relativo ao 12º mês contado da data base do orçamento;

IO - índice relativo ao mês da data base do orçamento;

PO - Preço Unitário contratual;

PARÁGRAFO PRIMEIRO – A prorrogação de prazos a pedido da CONTRATADA, e sem culpa do CONTRATANTE, não enseja reajuste ou correção.



GOVERNO DO
Rio de Janeiro

SECRETARIA DE
ESTADO DO AMBIENTE

inea instituto estadual
do ambiente

Avenida Venezuela, 110 – Saúde – Rio de Janeiro - RJ-CEP: 20.081-312
www.inea.rj.gov.br





Governo do Estado do Rio de Janeiro
Secretaria de Estado do Ambiente - SEA
Instituto Estadual do Ambiente

SERVIÇO PÚBLICO ESTADUAL	
P.A n°: E-07/002.2585/2018	
Data: 08/03/2018	Fls.
Rubrica: DIRAM/ASJUA ID: 4431563	800

ID: 2147004-5

PARÁGRAFO SEGUNDO – Será objeto de reajuste apenas o valor remanescente e ainda não pago.

PARÁGRAFO TERCEIRO – As partes convencionam que o prazo decadencial para o Contratado solicitar o pagamento do reajuste contratual, que deverá ser protocolizado na Unidade Protocoladora do órgão contratante, é de 60 (sessenta) dias, contados da publicação do índice ajustado contratualmente, sob pena de decair o seu respectivo direito de crédito, nos termos do art. 211, do Código Civil.

CLÁUSULA SEXTA: DA GARANTIA

A **CONTRATADA** deverá apresentar à **CONTRATANTE**, no prazo máximo de 5 (cinco) dias, contado da data da assinatura deste instrumento, comprovante de prestação de garantia da ordem de 5 % (cinco por cento) do valor do contrato, a ser prestada em qualquer modalidade prevista pelo § 1º, art. 56 da Lei n.º 8.666/93, a ser restituída após sua execução satisfatória.

PARÁGRAFO PRIMEIRO – A garantia prestada não poderá se vincular a outras contratações, salvo após sua liberação.

PARÁGRAFO SEGUNDO – Caso o valor da proposta vencedora seja inferior a 80 % (oitenta por cento) do menor valor a que se referem às alíneas “a” e “b”, art. 48, parágrafo 1º da Lei n.º 8.666/93, será exigida para assinatura do contrato, prestação de garantia adicional, dentre as modalidades previstas no parágrafo 1º do art. 56 da Lei n.º 8.666/93, igual à diferença entre o valor resultante do parágrafo 1º do art. 48 da Lei Federal n.º 8.666/93 e o valor da correspondente proposta.

PARÁGRAFO TERCEIRO – O levantamento da caução contratual por parte da **CONTRATADA**, respeitadas as disposições legais, dependerá de requerimento da



GOVERNO DO
Rio de Janeiro

SECRETARIA DE
ESTADO DO AMBIENTE

inea Instituto estadual
do ambiente

Avenida Venezuela, 110 – Saúde – Rio de Janeiro - RJ-CEP: 20.081-312
www.inea.rj.gov.br





Governo do Estado do Rio de Janeiro
Secretaria de Estado do Ambiente - SEA
Instituto Estadual do Ambiente

SERVIÇO PÚBLICO ESTADUAL	
P.A nº: E-07/002.2585/2018	
Data: 08/03/2018	Fls.
Rubrica: DIRAM/ASJUD ID: 443156-3	801

ID: 2147004-4

interessada, acompanhado do documento de recibo correspondente, após a aceitação definitiva dos serviços.

PARÁGRAFO QUARTO – Em caso de rescisão decorrente de ato praticado pela CONTRATADA, a garantia reverterá integralmente ao CONTRATANTE, que promoverá a cobrança de eventual diferença que venha a ser apurada entre o importe da caução prestada e o débito verificado.

PARÁGRAFO QUINTO – Sem prejuízo da aplicação das penalidades cabíveis, o CONTRATANTE se utilizará da garantia dada para a finalidade de se ressarcir de possíveis prejuízos que lhe venham a ser causados pela CONTRATADA, na recomposição das perdas e danos sofridos. A CONTRATADA ficará obrigada a reintegrar o valor da garantia no prazo de 30 (trinta) dias úteis seguintes à sua notificação.

PARÁGRAFO SEXTO – Caso o valor do contrato seja alterado, de acordo com o art. 65 da Lei Federal n.º 8.666/93, a CONTRATADA deverá complementar, no prazo de 05 (cinco) dias, o valor da caução para que seja mantido o percentual de 5 % (cinco por cento) do valor do Contrato.

PARÁGRAFO SÉTIMO – Nos casos em que valores de multa venham a ser descontados da garantia, seu valor original será recomposto no prazo de 120 (cento e vinte) horas, sob pena de rescisão administrativa do contrato.

PARÁGRAFO OITAVO – A garantia apresentada, qualquer que seja a modalidade escolhida pelo licitante, cobrirá os seguintes eventos, dentre outros: prejuízos advindos do não cumprimento do contrato, multas punitivas aplicadas pela fiscalização à contratada, prejuízos diretos causados à contratante decorrentes de culpa ou dolo durante a execução do contrato e obrigações previdenciárias e trabalhistas não honradas pela contratada.



SECRETARIA DE
ESTADO DO AMBIENTE

inea instituto estadual
do ambiente





Governo do Estado do Rio de Janeiro
Secretaria de Estado do Ambiente - SEA
Instituto Estadual do Ambiente

SERVIÇO PÚBLICO ESTADUAL

P.A nº: E-07/002.2585/2018

Data: 08/03/2018

Fls.

Rubrica:

DIRAM/ASJOD

ID: 443156-3

802

ID: 2147004-5

CLÁUSULA SÉTIMA: DA DOTAÇÃO ORÇAMENTÁRIA

Os recursos necessários à realização do objeto correrão à conta da seguinte dotação orçamentária:

FONTE:

PROGRAMA DE TRABALHO:

NATUREZA DA DESPESA:

PARÁGRAFO ÚNICO – As despesas relativas aos exercícios subsequentes correrão por conta das dotações orçamentárias respectivas, devendo ser empenhadas no início de cada exercício.

CLÁUSULA OITAVA: DAS OBRIGAÇÕES DO CONTRATANTE

Constituem obrigações do CONTRATANTE:

- a) realizar os pagamentos devidos à CONTRATADA, nas condições estabelecidas neste contrato;
- b) fornecer à CONTRATADA documentos, informações e demais elementos que possuir, pertinentes à execução do presente contrato;
- c) exercer a fiscalização do contrato;
- d) receber provisória e definitivamente o objeto do contrato nas formas definidas neste contrato.

CLÁUSULA NONA: DAS OBRIGAÇÕES DA CONTRATADA

Constituem obrigações da CONTRATADA:

- I. conduzir a execução do contrato de acordo com a legislação vigente;
- II. atender todas as especificações constantes do edital, de seus anexos e da proposta;
- III. executar o contrato com pessoal adequado e capacitado em todos os níveis de trabalho;



SECRETARIA DE
ESTADO DO AMBIENTE

inea Instituto Estadual
do ambiente





Governo do Estado do Rio de Janeiro
Secretaria de Estado do Ambiente - SEA
Instituto Estadual do Ambiente

SERVIÇO PÚBLICO ESTADUAL

P.A nº: E-07/002.2585/2018

Data: 08/03/2018

Fls.

Rubrica:

DIRAM/ASJUD

ID: 443156-3

ID: 2147004-5

- IV. manter, durante toda a duração deste contrato, em compatibilidade com as obrigações assumidas, as condições de habilitação e qualificação exigidas para participação na licitação;
- V. tomar as medidas preventivas necessárias para evitar danos a terceiros, em consequência da execução dos trabalhos;
- VI. se responsabilizar integralmente pelo ressarcimento de quaisquer danos e prejuízos, de qualquer natureza, que causar ao CONTRATANTE ou a terceiros, decorrentes da execução do objeto deste contrato, respondendo por si e por seus sucessores;
- VII. prestar, sem quaisquer ônus para o CONTRATANTE, os serviços necessários à correção e revisão de falhas ou defeitos verificados na execução do objeto, sempre que a ela imputáveis;
- VIII. iniciar e concluir a obra nos prazos estipulados;
- IX. manter preposto no local da obra, para prover o que disser respeito à regular execução dos serviços;
- X. atender as determinações e exigências formuladas pelo CONTRATANTE;
- XI. se responsabilizar, por todos os ônus, encargos e obrigações comerciais, fiscais, sociais, tributárias, trabalhistas e previdenciárias, ou quaisquer outras previstas na legislação em vigor, bem como por todos os gastos e encargos com material e mão-de-obra necessária à completa realização das obras, até a sua entrega perfeitamente concluída;
- XII. obedecer às normas trabalhistas vigentes, contidas na Consolidação das Leis do Trabalho (CLT), no que concerne à despesa da contratação com vínculo empregatício do pessoal a ser empregado na execução das obras, englobando todas e quaisquer despesas decorrentes da execução dos contratos de trabalho em razão de horário, condição ou demais peculiaridades;
- XIII. se responsabilizar integralmente pela iluminação, instalações e despesas delas provenientes, e equipamentos acessórios necessários à fiel execução das obras contratadas;



GOVERNO DO
Rio de Janeiro

SECRETARIA DE
ESTADO DO AMBIENTE

inea instituto estadual
do ambiente



Avenida Venezuela, 110 – Saúde – Rio de Janeiro - RJ-CEP: 20.081-312

www.inea.rj.gov.br



Governo do Estado do Rio de Janeiro
Secretaria de Estado do Ambiente - SEA
Instituto Estadual do Ambiente

SERVIÇO PÚBLICO ESTADUAL

P.A nº: E-07/002.2585/2018

Data: 08/03/2018

Fls/

Rubrica:

DIRAM/AS/JUD

ID: 443156-3

0:2147004-9

- XIV. se responsabilizar integralmente pela qualidade das obras e pelos materiais empregados, que devem guardar conformidade com as especificações dos Projetos Básico e Executivo, com as normas da Associação Brasileira de Normas Técnicas – ABNT, e demais normas técnicas pertinentes, a serem atestadas pelo CONTRATANTE.
- XV. se responsabilizar durante todo o prazo de execução dos serviços pelo cumprimento das Normas de Segurança e Medicina do Trabalho, conforme disposto no inciso XXXIII do artigo 7º da Constituição Federal e demais legislações aplicáveis, com vistas a prevenir acidentes de quaisquer natureza com as máquinas, equipamentos, aparelhagem e empregados, seus ou de terceiros, na execução de obras ou serviços ou em decorrência deles.
- XVI. observar na execução das obras, as normas de acessibilidade das pessoas portadoras de deficiência ou com mobilidade reduzida, em especial o Decreto n.º 5.296, de 02.12.04 e a NBR 9050.
- XVII. manter constante e permanentemente vigilância sobre os serviços e as obras executados, bem como sobre os equipamentos e materiais, cabendo-lhe total responsabilidade por quaisquer perdas e danos, que eventualmente venham a ocorrer até a Aceitação Definitiva das Obras.
- XVIII. na forma do disposto no Decreto Estadual n.º 40.647 de 08.03.07, se obriga a não utilizar qualquer tipo de asbesto/amianto no objeto deste contrato ou de qualquer outro produto que contenha essa fibra.
- XIX. proceder à matrícula da obra junto ao INSS, no prazo máximo de até 30 (trinta) dias a contar da assinatura do contrato, sendo o cumprimento desta obrigação condição para a liberação dos pagamentos.
- XX. obriga-se a fornecer e instalar, no local de obras, placas indicativas, conforme padrão a ser fornecido pela fiscalização, devendo, no canteiro de obras, prever sala para acomodação da fiscalização do CONTRATANTE, com microcomputador e telefone, além de sala de reuniões para uso comum.



Governo do Estado do Rio de Janeiro
Secretaria de Estado do Ambiente - SEA
Instituto Estadual do Ambiente

SERVIÇO PÚBLICO ESTADUAL

P.A nº: E-07/002.2585/2018

Data: 08/03/2018

Fls.

Rubrica:
DIRAM/AS/JUD
ID: 443156-3

ID: 2147004-4

- XXI. obriga-se a apresentar no final da obra a Planta Cadastral (AS BUILT) constando todos os elementos físicos executados, cotados planialtimetricamente, durante a execução dos serviços e, ainda, a CND do INSS relativo à obra.
- XXII. obriga-se a apresentar, a cada 3 (três) meses, prova de que:
- a) está pagando os salários até o quinto dia útil de cada mês seguinte ao vencimento ou na forma estabelecida no Estatuto, no último caso;
 - b) anotou as Carteiras de Trabalho e Previdência Social dos empregados vinculados à obra; e
 - c) encontra-se em dia com os recolhimentos dos tributos, contribuições e encargos.
- XXIII. registrar todos os seus empregados, previamente, junto à Fiscalização do **CONTRATANTE**, através de listagem escrita constando nome completo, número do documento de identidade e profissão/função.
- XXIV. registrar o Contrato e a Anotação de Responsabilidade Técnica no Conselho Regional de Engenharia, Arquitetura e Agronomia – CREA/RJ, na forma da legislação pertinente, onde se observe a marcação do campo “declaro o cumprimento das normas da ABNT referentes à acessibilidade em atendimento ao parágrafo 1º do art. 11 do Decreto n.º 5.296/04”, constante do formulário disponibilizado pelo CREA-RJ.
- XXV. A observância das normas relativas à gestão de resíduos da construção civil;
- XXVI. observar o cumprimento do quantitativo de pessoas com deficiência, estipulado pelo art. 93, da Lei Federal nº 8.213/91;
- XXVII. na forma da Lei Estadual nº 7.258, de 2016, a empresa com 100 (cem) ou mais empregados alocados a este contrato está obrigada a preencher de 2% (dois por cento) a 5% (cinco por cento) dos seus postos de trabalho com beneficiários reabilitados ou pessoas portadoras de deficiência, habilitadas, na seguinte proporção: ;
- I - até 200 empregados..... 2%;
 - II - de 201 a 500..... 3%;
 - III - de 501 a 1.000..... 4%;
 - IV - de 1.001 em diante. 5%.



GOVERNO DO
Rio de Janeiro

SECRETARIA DE
ESTADO DO AMBIENTE

inea instituto estadual
do ambiente





Governo do Estado do Rio de Janeiro
Secretaria de Estado do Ambiente - SEA
Instituto Estadual do Ambiente

SERVIÇO PÚBLICO ESTADUAL

P.A nº: E-07/002.2585/2018

Data: 08/03/2018

Fls.

Rubrica:
DIRAM/ASTUD
ID: 4431563

ID: 2147004.6

XXVIII. Manter programa de integridade nos termos da disciplina conferida pela Lei Estadual n.º 7.753/2017 e eventuais modificações e regulamentos subsequentes, consistindo tal programa no conjunto de mecanismos e procedimentos internos de integridade, auditoria e incentivo à denúncia de irregularidades e na aplicação efetiva de códigos de ética e de conduta, políticas e diretrizes com o objetivo de detectar e sanar desvios, fraudes, irregularidades e atos ilícitos praticados contra a Administração Pública.

CLÁUSULA DÉCIMA: DA EQUIPE TÉCNICA DA CONTRATADA

Os serviços objeto deste contrato serão executados sob a direção e responsabilidade técnica do(a) Engenheiro(a) _____, que fica autorizado(a) a representar a CONTRATADA em suas relações com o CONTRATANTE.

PARÁGRAFO ÚNICO – A CONTRATADA se obriga a manter o(a) engenheiro(a) acima indicado(a) como Responsável Técnico na direção dos trabalhos e no local das obras até o seu final. A substituição do Responsável Técnico poderá ser feita por outro de igual lastro de experiência e capacidade, cuja aceitação ficará a exclusivo critério do CONTRATANTE.

CLÁUSULA DÉCIMA-PRIMEIRA: DA FISCALIZAÇÃO

O contrato deverá ser executado fielmente, de acordo com as cláusulas e condições avêncadas, nos termos do instrumento convocatório, do cronograma físico-financeiro e da legislação vigente, respondendo o inadimplente pelas consequências da inexecução total ou parcial.

PARÁGRAFO PRIMEIRO – A fiscalização da execução das obras caberá à comissão constituída de 3 (três) membros designados pelo INEA, conforme ato de nomeação.

PARÁGRAFO SEGUNDO – A CONTRATADA declara, antecipadamente, aceitar todas as condições, métodos e processos de inspeção, verificação e controle adotados pela fiscalização, obrigando-se a lhe fornecer todos os dados, elementos, explicações, esclarecimentos e



GOVERNO DO
Rio de Janeiro

SECRETARIA DE
ESTADO DO AMBIENTE

inea instituto estadual
do ambiente





Governo do Estado do Rio de Janeiro
Secretaria de Estado do Ambiente - SEA
Instituto Estadual do Ambiente

SERVIÇO PÚBLICO ESTADUAL

P.A nº: E-07/002.2585/2018

Data: 08/03/2018

Fls.

Rubrica:
DIRAM/ASJED
ID: 443156-3

ID: 2147004-6

comunicações de que esta necessitar e que forem julgados necessários ao desempenho de suas atividades.

PARÁGRAFO TERCEIRO – A instituição e a atuação da fiscalização pelo CONTRATANTE não exige a CONTRATADA de manter fiscalização própria, competindo-lhe fazer minucioso exame da execução das obras, de modo a permitir que, a tempo e por escrito, sejam apresentadas à Fiscalização todas as divergências ou dúvidas porventura encontradas que venham a impedir o bom desempenho do contrato, para o devido esclarecimento.

PARÁGRAFO QUARTO – O representante da CONTRATANTE anotará em registro próprio todas as ocorrências relacionadas com a execução dos serviços mencionados, determinando o que for necessário à regularização das faltas ou defeitos observados.

PARÁGRAFO QUINTO – As decisões e providências que ultrapassarem a competência do representante da CONTRATANTE deverão ser solicitadas a seus superiores em tempo hábil para a adoção das medidas convenientes.

PARÁGRAFO SEXTO – Na forma da Lei Estadual nº 7.258, de 2016, se procederá à fiscalização do regime de cotas de que trata o inciso XXVII, da cláusula nona, realizando a verificação no local do cumprimento da obrigação assumida no contrato.

CLÁUSULA DÉCIMA-SEGUNDA: DA RESPONSABILIDADE

A CONTRATADA é responsável por danos causados ao CONTRATANTE ou a terceiros, decorrentes de culpa ou dolo na execução do contrato, não excluída ou reduzida essa responsabilidade pela presença de fiscalização ou pelo acompanhamento da execução por órgão da Administração.



SECRETARIA DE
ESTADO DO AMBIENTE

inea instituto estadual
do ambiente

Avenida Venezuela, 110 – Saúde – Rio de Janeiro - RJ-CEP: 20.081-312
www.inea.rj.gov.br





Governo do Estado do Rio de Janeiro
Secretaria de Estado do Ambiente - SEA
Instituto Estadual do Ambiente

SERVIÇO PÚBLICO ESTADUAL

P.A nº: E-07/002.2585/2018

Data: 08/03/2018

Fls.

Rubrica:

DIRAM/ASJUD

ID: 443156-3

808

ID: 2147004-5

PARÁGRAFO PRIMEIRO – Caberá à CONTRATADA arcar com todas as despesas relativas ao prêmio do Seguro de Risco e Responsabilidade Civil do Construtor, ficando condicionado o pagamento, de toda e qualquer fatura, à apresentação da apólice de seguro em vigor.

PARÁGRAFO SEGUNDO – A CONTRATADA manterá na forma da lei, seguro total obrigatório contra acidentes de trabalho, correndo exclusivamente às suas expensas quaisquer despesas não cobertas pela respectiva apólice.

PARÁGRAFO TERCEIRO – Correrão por exclusiva conta, responsabilidade e risco da CONTRATADA, as consequências que advierem de:

- a) sua negligência, imperícia, imprudência e/ou omissão, inclusive de seus empregados e prepostos;
- b) imperfeição ou insegurança nas obras e/ou nos serviços;
- c) falta de solidez dos serviços executados, mesmo verificada após o termino deste contrato;
- d) violação do direito de propriedade industrial;
- e) furto, perda, roubo, deterioração, ou avaria dos maquinários, equipamentos e materiais utilizados na execução dos serviços;
- f) ato ilícito ou danoso de seus empregados ou de terceiros, em tudo que se referir aos serviços;
- g) esbulho possessório;
- h) infiltrações de qualquer espécie ou natureza;
- i) prejuízos causados à propriedade de terceiros.

PARÁGRAFO QUARTO – A CONTRATADA é responsável por encargos trabalhistas, inclusive decorrentes de acordos, dissídios e convenções coletivas, previdenciários, fiscais e comerciais oriundos da execução do contrato, podendo o CONTRATANTE, a qualquer tempo, exigir a comprovação do cumprimento de tais encargos.

CLÁUSULA DÉCIMA-TERCEIRA: DO DIÁRIO DE OBRAS



SECRETARIA DE
ESTADO DO AMBIENTE

inea Instituto estadual
do ambiente



Avenida Venezuela, 110 – Saúde – Rio de Janeiro - RJ-CEP: 20.081-312

www.inea.rj.gov.br



Governo do Estado do Rio de Janeiro
Secretaria de Estado do Ambiente - SEA
Instituto Estadual do Ambiente

SERVIÇO PÚBLICO ESTADUAL

P.A nº: E-07/002.2585/2018

Data: 08/03/2018

Fls.

Rubrica:
DIRAM/AS/JUD
ID: 443156-3

807

ID: 21470043

A CONTRATADA fornecerá e manterá, no local da obra, um DIÁRIO DE OBRAS, com todas as folhas devidamente numeradas e rubricadas pelo seu representante e pela Fiscalização, no qual serão obrigatoriamente registrados:

I – pela CONTRATADA:

- a) as condições meteorológicas prejudiciais ao andamento dos trabalhos;
- b) as falhas nos serviços de terceiros, não sujeitas a sua ingerência;
- c) as consultas à Fiscalização;
- d) as datas de conclusão de etapas caracterizadas, de acordo com o cronograma aprovado;
- e) os acidentes ocorridos no decurso do trabalho;
- f) as respostas às interpelações da Fiscalização;
- g) a eventual escassez de material que resulte em dificuldade para a obra;
- h) outros fatos que, a juízo da CONTRATADA, devam ser objeto de registro;

II – pela Fiscalização:

- a) o atestado da veracidade dos registros efetuados pela CONTRATADA;
- b) o juízo formado sobre o andamento da obra, tendo em vista os projetos, especificações, prazos e cronogramas;
- c) as observações cabíveis a propósito dos lançamentos da CONTRATADA;
- d) as respostas às consultas lançadas ou formuladas pela CONTRATADA;
- e) as restrições que lhe pareçam cabíveis a respeito do andamento dos trabalhos ou do desempenho da CONTRATADA, seus prepostos e sua equipe;
- f) a determinação de providências para o cumprimento do projeto e especificações;
- g) outros fatos ou observações cujo registro se torne conveniente aos trabalhos de fiscalização.

PARÁGRAFO ÚNICO: Ao final da obra, o Diário referido será de propriedade do CONTRATANTE.

CLÁUSULA DÉCIMA-QUARTA: DO REGIME DE EXECUÇÃO



GOVERNO DO
Rio de Janeiro

SECRETARIA DE
ESTADO DO AMBIENTE

inea instituto estadual
do ambiente





Governo do Estado do Rio de Janeiro
Secretaria de Estado do Ambiente - SEA
Instituto Estadual do Ambiente

SERVIÇO PÚBLICO ESTADUAL

P.A nº: E-07/002.2585/2018

Data: 08/03/2018

Fls.

Rubrica:
DIRAM/AS/UD
ID: 4431566

ID: 21470044

A execução dos serviços objeto do presente contrato obedecerá ao Projeto Básico e ao Projeto Executivo.

CLÁUSULA DÉCIMA-QUINTA: DO CRONOGRAMA

O programa mínimo de progressão dos trabalhos e do desenvolvimento dos serviços obedecerá à previsão das etapas mensais constantes do Cronograma Físico-Financeiro (Anexo 03).

CLÁUSULA DÉCIMA-SEXTA: DAS MEDIÇÕES

A CONTRATADA deverá apresentar, até 30 (trinta) dias contados do recebimento do Memorando de Início, como uma das condições para emissão da primeira medição:

- a) O Plano de Segurança no Trabalho a ser implementado na execução dos serviços, com base nas características das obras a serem executadas e os riscos inerentes;
- b) O visto do CREA-RJ, caso a CONTRATADA seja de outro Estado da Federação.

PARÁGRAFO PRIMEIRO – As medições serão efetuadas de acordo com o avanço físico real dos serviços, devendo estar de acordo com os cronogramas apresentados pelo contratado e aprovados pela _____, justificando-se eventual divergência. As medições serão feitas ao final de cada mês pela fiscalização, observados os critérios de qualidade e de acordo com o Manual de Fiscalização da _____.

PARÁGRAFO SEGUNDO – As medições dos serviços corresponderão àqueles efetivamente realizados e seu perfeito cumprimento, consoante o regime de execução por preço unitário adotado, cabendo à fiscalização efetuar os levantamentos dos serviços executados. Será elaborada memória de cálculo das medições (elaboração dos *croquis* de cálculo das quantidades medidas) com identificação dos locais da sua realização.



SECRETARIA DE
ESTADO DO AMBIENTE

inea instituto estadual
do ambiente





Governo do Estado do Rio de Janeiro
Secretaria de Estado do Ambiente - SEA
Instituto Estadual do Ambiente

SERVIÇO PÚBLICO ESTADUAL

P.A nº: E-07/002.2585/2018

Data: 08/03/2018

Fls.

Rubrica:
DIRAM/ASTUD
ID: 443156-3

ID: 2147004-4

PARÁGRAFO TERCEIRO - Nos projetos de Arquitetura, Cálculo Estrutural e Geotecnia e de Instalações prediais e especiais, a medição será acompanhada das respectivas memórias de cálculos de dimensionamento a estes relativas, para fins da adequação da solução mais apropriada, adotando-se, ainda, os seguintes critérios de medição, obedecendo-se os percentuais mencionados para o seu pagamento:

PARÁGRAFO QUARTO - Caso haja necessidade de acréscimo no item "Administração Local", decorrente de acréscimo do preço contratado, deverá ser considerada para efeito de medição/pagamento a parcela aditivada individualmente nos acréscimos de valores/serviços.

PARÁGRAFO QUINTO - Para fins da medição dos serviços, em consonância com os parágrafos segundo e terceiro, o item "administração local" deverá ser cobrado na proporção do percentual da execução das obras.

PARÁGRAFO SEXTO - Os serviços de ensecadeira, escoramento e esgotamento de vala somente serão executados após detalhado levantamento de dados sobre o terreno, especialmente sondagens e ensaios, de modo a constatar informações como nível de água, talude natural e índices de suporte, que devem servir de base para a tomada de decisão sobre as soluções técnicas mais recomendadas, bem como, as quantidades de serviço envolvidas, devendo-se anotar em diário de obras as condições executivas observadas no canteiro.

PARÁGRAFO SÉTIMO - A medição do item de transporte deverá indicar a origem, o destino, o percurso e o equipamento utilizado.

PARÁGRAFO OITAVO - Não serão aceitas solicitações para alterações nas velocidades de transportes, após a realização da licitação. Caso a licitante não seja capaz de praticar a velocidade considerada, a mesma deverá considerar este limitador em sua composição de custos. Somente serão aceitas solicitações para alteração das velocidades de transporte, após a realização da licitação, no caso de impedimento à execução do objeto em decorrência de fatos



SECRETARIA DE
ESTADO DO AMBIENTE

inea instituto estadual
do ambiente





Governo do Estado do Rio de Janeiro
Secretaria de Estado do Ambiente - SEA
Instituto Estadual do Ambiente

SERVIÇO PÚBLICO ESTADUAL

P.A nº: E-07/002.2585/2018

Data: 08/03/2018

Fls.

Rubrica:
DIRAM/ASJED
ID: 443156-3

12

ID: 2147004-4

relevantes e supervenientes, não previsíveis quando da elaboração do projeto básico, devendo ser esta modificação tecnicamente demonstrada e justificada.

PARÁGRAFO NONO – A contratante, no prazo de até 08 (oito) dias úteis, após a medição, entregará à CONTRATADA o cálculo da medição, para fins de faturamento.

CLÁUSULA DÉCIMA-SETIMA: DA ALTERAÇÃO DO CONTRATO

O presente contrato poderá ser alterado, com as devidas justificativas, desde que por força de circunstância superveniente, nas hipóteses previstas no artigo 65, da Lei n.º 8.666/93, mediante termo aditivo.

PARÁGRAFO ÚNICO – A CONTRATADA obriga-se a aceitar, nas mesmas condições contratuais, e mediante termo aditivo, os acréscimos ou supressões que se fizerem necessários a execução dos serviços, no montante de até 25% (vinte e cinco por cento), do valor inicial atualizado do contrato.

CLÁUSULA DÉCIMA-OITAVA: DA ENTREGA E ACEITAÇÃO DOS SERVIÇOS

Após concluído, os serviços serão recebidos provisoriamente, mediante termo circunstanciado assinado pelo responsável por seu acompanhamento e fiscalização, assim como pelas partes em até 15 (quinze) dias da comunicação escrita do contratado.

PARÁGRAFO PRIMEIRO – Na hipótese de recusa de aceitação, por não atendimento às exigências do CONTRATANTE, a CONTRATADA deverá reexecutar os serviços, passando a contar os prazos para pagamento e demais compromissos do CONTRATANTE a partir da data da efetiva aceitação.

PARÁGRAFO SEGUNDO – O objeto do presente contrato será recebido provisoriamente, mediante apresentação da Certidão Conjunta Negativa de Débitos relativos a Tributos



SECRETARIA DE
ESTADO DO AMBIENTE

inea instituto estadual
do ambiente



Avenida Venezuela, 110 – Saúde – Rio de Janeiro - RJ-CEP: 20.081-312

www.inea.rj.gov.br



Governo do Estado do Rio de Janeiro
Secretaria de Estado do Ambiente - SEA
Instituto Estadual do Ambiente

SERVIÇO PÚBLICO ESTADUAL

P.A nº: E-07/002.2585/2018

Data: 08/03/2018

Fls.

Rubrica:
DIRAM/ASJUD
ID: 4431563

813

ID: 2147004-4

Federais e à Dívida Ativa da União, ou Certidão Conjunta Positiva com efeito negativo, expedida pela Secretaria da Receita Federal do Brasil (RFB) e Procuradoria-Geral da Fazenda Nacional (PGFN), que abrange, inclusive, as contribuições sociais previstas nas alíneas a a d, do parágrafo único, do art. 11, da Lei nº 8.212, de 1991, da comprovação de regularidade fiscal em relação aos tributos incidentes sobre a atividade objeto deste contrato e do Certificado de Regularidade perante o Fundo de Garantia por Tempo de Serviço (FGTS), em até 15 (quinze) dias da comunicação escrita da CONTRATADA, após parecer circunstanciado de comissão ou de membro designado pelo CONTRATANTE, com a aprovação, pela Fiscalização, dos desenhos *as built*, que deverão ser entregues em original, no formato e apresentação definidos pelo CONTRATANTE, sem qualquer ônus adicional para este.

PARÁGRAFO TERCEIRO – O objeto do presente contrato será recebido **definitivamente**, em prazo não superior a 90 (noventa) dias, após parecer circunstanciado da Comissão de fiscalização depois de decorrido o prazo de observação e de vistoria que comprove o exato cumprimento dos termos contratuais.

PARÁGRAFO QUARTO - Para a expedição do Termo de Recebimento Definitivo a **CONTRATADA** deverá tomar as seguintes providências;

- a) testar todos os equipamentos e instalações;
- b) revisar todos os acabamentos;
- c) proceder à ligação definitiva de todas as instalações, devidamente oficializadas;
- d) corrigir os defeitos ou imperfeições apontados ou que venham a ser verificados em qualquer elemento da obra/serviços executados;
- e) apresentar a quitação das obrigações trabalhistas relacionadas com o pessoal empregado na obra, inclusive quanto às Guias de Recolhimento junto ao INSS e FGTS;
- f) apresentar a Certidão Negativa de Débito (CND), fornecida pelo INSS relativo à obra/serviços.



SECRETARIA DE
ESTADO DO AMBIENTE

inea instituto estadual
do ambiente



Avenida Venezuela, 110 – Saúde – Rio de Janeiro - RJ-CEP: 20.081-312

www.inea.rj.gov.br



Governo do Estado do Rio de Janeiro
Secretaria de Estado do Ambiente - SEA
Instituto Estadual do Ambiente

SERVIÇO PÚBLICO ESTADUAL

P.A n°: E-07/002.2585/2018

Data: 08/03/2018

Fls.

Rubrica:
DIRAM/ASTUD
ID: 443156-3

ID: 2147004-5

PARÁGRAFO QUINTO – O recebimento provisório ou definitivo não exclui a responsabilidade civil pela solidez e segurança do serviço, nem a ético-profissional pela perfeita execução do contrato.

PARÁGRAFO SEXTO – Todos os originais de documentos e desenhos técnicos preparados pela CONTRATADA para a execução dos serviços contratados serão de propriedade do CONTRATANTE.

CLÁUSULA DÉCIMA-NONA: DA FORÇA MAIOR

Os motivos de força maior que possam impedir a CONTRATADA de cumprir as etapas e o prazo do contrato deverão ser alegados oportunamente, mediante requerimento protocolado.

PARÁGRAFO PRIMEIRO – Não serão consideradas quaisquer alegações baseadas em ocorrências não comunicadas e não aceitas pela Fiscalização, nas épocas oportunas.

PARÁGRAFO SEGUNDO – Os motivos de força maior poderão autorizar a suspensão da execução do contrato.

CLÁUSULA VIGÉSIMA: DA SUSPENSÃO DA EXECUÇÃO

É facultado ao CONTRATANTE suspender a execução do contrato e a contagem dos prazos, devidamente justificado, na forma do disposto no artigo 78, XIV da Lei 8.666/93.

CLÁUSULA VIGÉSIMA PRIMEIRA: DA EXTINÇÃO DO CONTRATO

O presente contrato poderá ser rescindido por ato unilateral do CONTRATANTE, pela inexecução total ou parcial de suas cláusulas e condições, nos termos dos artigos 77 a 80, da Lei n.º 8.666/93, sem que caiba à CONTRATADA direito a indenizações de qualquer espécie.

PARÁGRAFO PRIMEIRO – Os casos de rescisão contratual serão formalmente motivados nos autos do processo administrativo, assegurado à CONTRATADA o direito ao contraditório e à prévia e ampla defesa.



GOVERNO DO
Rio de Janeiro

SECRETARIA DE
ESTADO DO AMBIENTE

inea instituto estadual
do ambiente

Avenida Venezuela, 110 – Saúde – Rio de Janeiro - RJ-CEP: 20.081-312
www.inea.rj.gov.br





Governo do Estado do Rio de Janeiro
Secretaria de Estado do Ambiente - SEA
Instituto Estadual do Ambiente

SERVIÇO PÚBLICO ESTADUAL

P.A nº: E-07/002.2585/2018

Data: 08/03/2018

Fls.

Rubrica:
DIRAM/ASJUD
ID: 443156-3

8/15

ID: 21470044

PARÁGRAFO SEGUNDO – A declaração de rescisão deste contrato, independentemente da prévia notificação judicial ou extrajudicial, operará seus efeitos a partir da publicação em Diário Oficial.

PARÁGRAFO TERCEIRO – Além das demais sanções administrativas cabíveis, ficará a CONTRATADA sujeita à multa de 10% (dez por cento) incidente sobre o saldo reajustado dos serviços não executados, sem prejuízo da retenção de créditos, e das perdas e danos que forem apuradas.

PARÁGRAFO QUARTO – Rescindido o contrato, a Administração assumirá imediatamente o seu objeto no local e no estado em que a sua execução se encontrar, em conformidade com o art. 80 da Lei nº 8.666/93.

PARÁGRAFO QUINTO – Decretada a rescisão por culpa da CONTRATADA, a mesma somente terá direito ao recebimento das faturas relativas às obras executadas até a data da rescisão e apenas daquelas que estiverem em condições de aceitação.

PARÁGRAFO SEXTO – Decretada a extinção do contrato sem que caiba culpa à CONTRATADA, a mesma será ressarcida dos prejuízos comprovados que houver sofrido, tendo ainda direito a:

- a) devolução da garantia;
- b) pagamentos devidos pela execução do contrato até a data da rescisão;
- c) pagamento do custo de desmobilização, caso haja.

CLÁUSULA VIGÉSIMA-SEGUNDA: DAS SANÇÕES ADMINISTRATIVAS E DEMAIS PENALIDADES

A inexecução dos serviços, total ou parcial, a execução imperfeita, a mora na execução ou qualquer inadimplemento ou infração contratual, sujeitará o contratado, sem prejuízo da



SECRETARIA DE
ESTADO DO AMBIENTE

inea instituto estadual
do ambiente





Governo do Estado do Rio de Janeiro
Secretaria de Estado do Ambiente - SEA
Instituto Estadual do Ambiente

SERVIÇO PÚBLICO ESTADUAL

P.A nº: E-07/002.2585/2018

Data: 08/03/2018

Fls.

Rubrica:
DIRAM/ASJUD
ID: 443156-3

IE: 2147004-4

responsabilidade civil ou criminal que couber, às seguintes penalidades, que deverá(ão) ser graduada(s) de acordo com a gravidade da infração:

- a) advertência;
- b) multa administrativa;
- c) suspensão temporária da participação em licitação e impedimento de contratar com a Administração Pública do Estado do Rio de Janeiro;
- d) declaração de inidoneidade para licitar e contratar com a Administração Pública do Estado do Rio de Janeiro.

PARÁGRAFO PRIMEIRO - A sanção administrativa deve ser determinada de acordo com a natureza e a gravidade da falta cometida.

PARÁGRAFO SEGUNDO - Quando a penalidade envolver prazo ou valor, a natureza e a gravidade da falta cometida também deverão ser considerados para a sua fixação.

PARÁGRAFO TERCEIRO - A imposição das penalidades é de competência exclusiva do órgão licitante, devendo ser aplicada pela autoridade competente, na forma abaixo descrita:

- a) a advertência e a multa, previstas nas alíneas a e b, do caput, serão impostas pelo Ordenador de Despesa, na forma do parágrafo único, do art. 35, do Decreto Estadual nº 3.149/80;
- b) a suspensão temporária da participação em licitação e impedimento de contratar com a Administração Pública do Estado do Rio de Janeiro, prevista na alínea c, do caput, será imposta pelo próprio Secretário de Estado ou pelo Ordenador de Despesa, na forma do parágrafo único, do art. 35, do Decreto Estadual nº 3.149/80, devendo, neste caso, a decisão ser submetida à apreciação do próprio Secretário de Estado.
- c) a aplicação da sanção prevista na alínea d, do caput, é de competência exclusiva do Secretário de Estado.

PARÁGRAFO QUARTO - A multa administrativa, prevista na alínea b, do caput:



GOVERNO DO
Rio de Janeiro
SECRETARIA DE
ESTADO DO AMBIENTE

inea instituto estadual
do ambiente





Governo do Estado do Rio de Janeiro
Secretaria de Estado do Ambiente - SEA
Instituto Estadual do Ambiente

SERVIÇO PÚBLICO ESTADUAL

P.A nº: E-07/002.2585/2018

Data: 08/03/2018

Fls.

Rúbrica:
DIRAM/ASJUD
ID: 443156-3

ID: 2147004-6

- a) corresponderá ao valor de até 5% (cinco por cento) sobre o valor do Contrato, aplicada de acordo com a gravidade da infração e proporcionalmente às parcelas não executadas;
- b) poderá ser aplicada cumulativamente a qualquer outra;
- c) não tem caráter compensatório e seu pagamento não exime a responsabilidade por perdas e danos das infrações cometidas;
- d) deverá ser graduada conforme a gravidade da infração;
- e) nas reincidências específicas, deverá corresponder ao dobro do valor da que tiver sido inicialmente imposta, observando-se sempre o limite de 20% (vinte por cento) do valor do contrato ou do empenho, conforme preceitua o artigo 87 do Decreto Estadual n.º 3.149/80.

PARÁGRAFO QUINTO - Dentre outras hipóteses, a pena de advertência será aplicada à CONTRATADA quando não apresentada a documentação exigida nos parágrafos quarto e quinto da cláusula décima-segunda, no prazo de 10 (dez) dias da sua exigência, o que configura a mora.

PARÁGRAFO SEXTO - A suspensão temporária da participação em licitação e impedimento de contratar com a Administração Pública do Estado do Rio de Janeiro, prevista na alínea c, do caput:

- a) não poderá ser aplicada em prazo superior a 2 (dois) anos;
- b) sem prejuízo de outras hipóteses, deverá ser aplicada quando o adjudicatário faltoso, sancionado com multa, não realizar o depósito do respectivo valor, no prazo devido;
- c) será aplicada, pelo prazo de 1 (um) ano, conjuntamente à rescisão contratual, no caso de descumprimento total ou parcial do objeto, configurando inadimplemento, na forma prevista no parágrafo oitavo, da cláusula décima-segunda.

PARÁGRAFO SÉTIMO - A declaração de inidoneidade para licitar e contratar com a Administração Pública do Estado do Rio de Janeiro, prevista na alínea d, do caput, perdurará pelo tempo em que os motivos determinantes da punição ou até que seja promovida a reabilitação perante a própria autoridade que aplicou a penalidade, que será concedida sempre que o contratado ressarcir a Administração Pública pelos prejuízos causados.



SECRETARIA DE
ESTADO DO AMBIENTE

inea instituto estadual
do ambiente

Avenida Venezuela, 110 – Saúde – Rio de Janeiro - RJ-CEP: 20.081-312

www.inea.rj.gov.br





Governo do Estado do Rio de Janeiro
Secretaria de Estado do Ambiente - SEA
Instituto Estadual do Ambiente

SERVIÇO PÚBLICO ESTADUAL

P.A nº: E-07/002.2585/2018

Data: 08/03/2018

Fls.

Rubrica:
DIRAM/ASJUD
ID: 4431563

ID: 2147004.e

PARÁGRAFO OITAVO - A reabilitação referida pelo parágrafo sétimo poderá ser requerida após 2 (dois) anos de sua aplicação.

PARÁGRAFO NONO - O atraso injustificado no cumprimento das obrigações contratuais sujeitará a CONTRATADA à multa de mora de 1% (um por cento) por dia útil que exceder o prazo estipulado, a incidir sobre o valor do contrato, da nota de empenho ou do saldo não atendido, respeitado o limite do art. 412 do Código Civil, sem prejuízo da possibilidade de rescisão unilateral do contrato pelo CONTRATANTE ou da aplicação das sanções administrativas.

PARÁGRAFO DÉCIMO - Se o valor das multas previstas na alínea b, do caput, e no parágrafo nono, aplicadas cumulativamente ou de forma independente, forem superiores ao valor da garantia prestada, além da perda desta, responderá o infrator pela sua diferença, que será descontada dos pagamentos eventualmente devidos pela Administração ou cobrada judicialmente.

PARÁGRAFO DÉCIMO PRIMEIRO - A aplicação de sanção não exclui a possibilidade de rescisão administrativa do Contrato, garantido o contraditório e a defesa prévia.

PARÁGRAFO DÉCIMO SEGUNDO - A aplicação de qualquer sanção será antecedida de intimação do interessado que indicará a infração cometida, os fatos e os fundamentos legais pertinentes para a aplicação da penalidade, assim como a penalidade que se pretende imputar e o respectivo prazo e/ou valor, se for o caso.

PARÁGRAFO DÉCIMO TERCEIRO - Ao interessado será garantido o contraditório e a defesa prévia.



SECRETARIA DE
ESTADO DO AMBIENTE

inea instituto estadual
do ambiente





Governo do Estado do Rio de Janeiro
Secretaria de Estado do Ambiente - SEA
Instituto Estadual do Ambiente

SERVIÇO PÚBLICO ESTADUAL

P.A nº: E-07/002.2585/2018

Data: 08/03/2018

Fls.

Rubrica:
DIRAM/ASJUD
ID: 443156-3

819

ID: 2147004-4

PARÁGRAFO DÉCIMO QUARTO - A intimação do interessado deverá indicar o prazo e o local para a apresentação da defesa.

PARÁGRAFO DÉCIMO QUINTO - A defesa prévia do interessado será exercida no prazo de 5 (cinco) dias úteis, no caso de aplicação das penalidades previstas nas alíneas a, b e c, do caput, e no prazo de 10 (dez) dias, no caso da alínea d.

PARÁGRAFO DÉCIMO SEXTO - Será emitida decisão conclusiva sobre a aplicação ou não da sanção, pela autoridade competente, devendo ser apresentada a devida motivação, com a demonstração dos fatos e dos respectivos fundamentos jurídicos.

PARÁGRAFO DÉCIMO SÉTIMO - Os licitantes, adjudicatários e contratantes que forem penalizados com as sanções de suspensão temporária da participação em licitação e impedimento de contratar e a declaração de inidoneidade para licitar e contratar por qualquer Ente ou Entidade da Administração Federal, Estadual, Distrital e Municipal ficarão impedidos de contratar com a Administração Pública do Estado do Rio de Janeiro enquanto perdurarem os efeitos da respectiva penalidade.

PARÁGRAFO DÉCIMO OITAVO - As penalidades serão registradas pelo CONTRATANTE no Cadastro de Fornecedores do Estado, por meio do SIGA.

PARÁGRAFO DÉCIMO NONO - Após o registro mencionado no parágrafo acima, deverá ser remetido para a Coordenadoria de Cadastros da Subsecretaria de Recursos Logísticos da SEPLAG o extrato de publicação no Diário Oficial do Estado do ato de aplicação das penalidades citadas nas alíneas c e d do caput, de modo a possibilitar a formalização da extensão dos seus efeitos para todos os órgãos e entidades da Administração Pública do Estado do Rio de Janeiro.

CLÁUSULA VIGÉSIMA-TERCEIRA: DO RECURSO AO JUDICIÁRIO



GOVERNO DO
Rio de Janeiro

SECRETARIA DE
ESTADO DO AMBIENTE

inea Instituto Estadual
do Ambiente

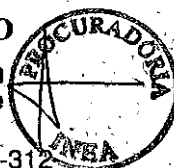

Avenida Venezuela, 110 - Saúde - Rio de Janeiro - RJ-CEP: 20.081-312

www.inea.rj.gov.br



Governo do Estado do Rio de Janeiro
Secretaria de Estado do Ambiente - SEA
Instituto Estadual do Ambiente

SERVIÇO PÚBLICO ESTADUAL

P.A nº: E-07/002.2585/2018

Data: 08/03/2018

Fls.

Rubrica:

DIRAM/AS/UD

ID: 443156-3

ID: 2147004-4

As importâncias decorrentes de quaisquer penalidades impostas à CONTRATADA, inclusive as perdas e danos ou prejuízos que a execução do contrato tenha acarretado, quando superiores à garantia prestada ou aos créditos que a CONTRATADA tenha em face do CONTRATANTE, que não comportarem cobrança amigável, serão cobrados judicialmente.

PARÁGRAFO ÚNICO – Caso o CONTRATANTE tenha de recorrer ou comparecer a juízo para haver o que lhe for devido, a CONTRATADA ficará sujeita ao pagamento, além do principal do débito, da pena convencional de 10% (dez por cento) sobre o valor do litígio, dos juros de mora de 1% (um por cento) ao mês, despesas de processo e honorários de advogado, estes fixados, desde logo em 20% (vinte por cento) sobre o valor em litígio.

CLÁUSULA VIGÉSIMA-QUARTA: FUSÃO, CISÃO E INCORPORAÇÃO

Nas hipóteses de fusão, cisão ou incorporação, poderá ocorrer, a critério do CONTRATANTE e desde que mantidas as condições de habilitação e qualificação técnica, econômica e financeira exigidas no edital, a sub-rogação, por termo aditivo, do objeto deste Contrato para a pessoa jurídica empresária resultante da alteração social;

CLÁUSULA VIGÉSIMA-QUINTA: DA EXCEÇÃO DE INADIMPLEMENTO

Constitui cláusula essencial do presente contrato, de observância obrigatória por parte da CONTRATADA, a impossibilidade, perante o CONTRATANTE, de opor, administrativamente, exceção de inadimplemento, como fundamento para a interrupção unilateral do serviço.

PARÁGRAFO ÚNICO – A suspensão do contrato, a que se refere o art. 78, XIV, da Lei n.º 8:666/93, se não for objeto de prévia autorização da Administração, de forma a não prejudicar a continuidade dos serviços públicos, deverá ser requerida judicialmente, mediante demonstração dos riscos decorrentes da continuidade da execução do contrato, sendo vedada a sua suspensão por decisão unilateral da CONTRATADA.



GOVERNO DO
Rio de Janeiro

SECRETARIA DE
ESTADO DO AMBIENTE

inea instituto estadual
do ambiente

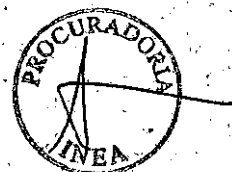



Governo do Estado do Rio de Janeiro
Secretaria de Estado do Ambiente - SEA
Instituto Estadual do Ambiente

SERVIÇO PÚBLICO ESTADUAL

P.A nº: E-07/002.2585/2018

Data: 08/03/2018

Fls.

Rubrica:

DIRAM/ASJUB

ID: 443156-3

821

ID: 2147004-4

CLÁUSULA VIGÉSIMA-SEXTA: DOS DOCUMENTOS INTEGRANTES DO CONTRATO

Fazem parte integrante do presente contrato:

- a) o Edital e seus Anexos;
- b) a Proposta da CONTRATADA.

CLÁUSULA VIGÉSIMA-SÉTIMA: DA PUBLICAÇÃO E CONTROLE DO CONTRATO

Após a assinatura do contrato deverá seu extrato ser publicado, dentro do prazo de 20 (vinte) dias no Diário Oficial do Estado do Rio de Janeiro, correndo os encargos por conta da CONTRATADA, devendo ser encaminhado ao Tribunal de Contas do Estado, para conhecimento, cópia autenticada do contrato até o quinto dia útil seguinte ao da sua assinatura.

PARÁGRAFO ÚNICO – O extrato da publicação deve conter a identificação do instrumento, partes, objeto, prazo, número do empenho e fundamento do ato.

CLÁUSULA VIGÉSIMA-OITAVA: DO FORO DE ELEIÇÃO

Fica eleito o foro da Cidade do Rio de Janeiro, Comarca da Capital, para dirimir qualquer litígio decorrente do presente contrato que não possa ser resolvido por meio amigável, com expressa renúncia a qualquer outro, por mais privilegiado que seja.

E, por estarem assim justos e acordes em todas as condições e cláusulas estabelecidas neste contrato, firmam as partes o presente instrumento em 03 (três) vias de igual forma e teor, depois de lido e achado conforme, em presença das testemunhas abaixo firmadas.



GOVERNO DO
Rio de Janeiro

SECRETARIA DE
ESTADO DO AMBIENTE

inea instituto estadual
do ambiente

Avenida Venezuela, 110 – Saúde – Rio de Janeiro - RJ-CEP: 20.081-312
www.inea.rj.gov.br

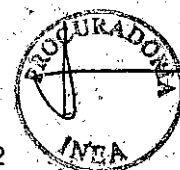



Governo do Estado do Rio de Janeiro
Secretaria de Estado do Ambiente - SÊA
Instituto Estadual do Ambiente

SERVIÇO PÚBLICO ESTADUAL

P.A nº: E-07/002.2585/2018

Data: 08/03/2018

Fls.

Rubrica:
DIRAM/ASJDD
ID: 443156-3

822

ID: 21470044

Local, ____ de ____ de 2018.

Pela CONTRATANTE:

Diretor de Recuperação Ambiental

Coordenador Executivo e de Planejamento

Pela CONTRATADA:

Representante Legal

TESTEMUNHAS:

Nome:

CPF:

CI:

Nome:

CPF:

CI:





Governo do Estado do Rio de Janeiro
Secretaria de Estado do Ambiente - SEA
Instituto Estadual do Ambiente

SERVIÇO PÚBLICO ESTADUAL

P.A nº E-07/002. 2585/2018

Data: 08/03/2018

Rubrica:
DIRAM/ASJUD
ID: 443156-3

Fls.

ANEXO 12

Atestado de Visita Técnica

Atestamos para os devidos fins de comprovação dos documentos exigidos no item 6.6.1 do Edital de Licitação CN n.º ____/2018 para **“ELABORAÇÃO DE PROJETO EXECUTIVO E EXECUÇÃO DAS OBRAS PARA IMPLANTAÇÃO DE CRECHE, NA LOCALIDADE ERMITAGE, MUNICÍPIO DE TERESÓPOLIS – RJ”** que o Sr....., portador da identidade nº..... e devidamente habilitado pela Empresa....., visitou os locais dos serviços, bem como obteve todas as informações necessárias para a elaboração da proposta de preços.

Rio de Janeiro, ____ de _____ 2018.



SECRETARIA DE
ESTADO DO AMBIENTE

inea instituto estadual
do ambiente

Avenida Venezuela, 110 – Saúde – Rio de Janeiro - RJ-CEP: 20.081-312

www.inea.rj.gov.br



Governo do Estado do Rio de Janeiro
Secretaria de Estado do Ambiente - SEA
Instituto Estadual do Ambiente

SERVIÇO PÚBLICO ESTADUAL	
P.A nº E-07/002. 2585/2018	
Data: 08/03/2018	Fls.
Rubrica: DIRAM/ASJUD ID: 443156-3	

ANEXO 13

MODELO DE DECLARAÇÃO DE ATENDIMENTO À CONSTITUIÇÃO FEDERAL

Referência: CONCORRÊNCIA NACIONAL nº. /2018

Declaramos que a empresa _____, inscrita no CNPJ-MF sob o n. _____, sediada _____, em atendimento ao disposto no inciso XXXIII, do art. 7º da Constituição Federal, combinado com o inciso V, do art. 27, da Lei n. 8666/93, não possui, em seu quadro de pessoal, empregados menores de 18 anos em trabalho noturno, insalubre ou perigoso e qualquer trabalho por menor de 16 anos.

Local e data: ____ / ____ / ____

(carimbo, razão social e assinatura do responsável)

OBS: PAPEL TIMBRADO DA EMPRESA



SECRETARIA DE
ESTADO DO AMBIENTE

inea instituto estadual
do ambiente

Avenida Venezuela, 110 – Saúde – Rio de Janeiro - RJ-CEP: 20.081-312

www.inea.rj.gov.br



Governo do Estado do Rio de Janeiro
Secretaria de Estado do Ambiente - SEA
Instituto Estadual do Ambiente

SERVIÇO PÚBLICO ESTADUAL

P.A nº E-07/002. 2585/2018

Data: 08/03/2018

Rubrica:

DIRAM/ASJUD

ID: 443156-3

Fls.

ANEXO 14

CONCORRÊNCIA NACIONAL nº /2018

DECLARAÇÃO PARA MICROEMPRESA E EMPRESA DE PEQUENO PORTE

.....

.....(razão social do licitante)

, inscrita no CNPJ nº., por intermédio de seu representante legal, o
(a) Sr.(a.), portador (a) da Carteira de
Identidade nº. e do CPF nº.

DECLARA, para fins do disposto no Edital, sob as sanções administrativas cabíveis e sob as penas da lei, que esta empresa, na presente data, é considerada:

() **MICROEMPRESA**, conforme Inciso I do artigo 3º da Lei Complementar nº. 123, de 14/12/2006;

() **EMPRESA DE PEQUENO PORTE**, conforme Inciso II do artigo 3º da Lei Complementar nº. 123, de 14/12/2006.

Declara ainda que a empresa está excluída das vedações constantes do parágrafo 4º do artigo 3º da Lei Complementar nº. 123, de 14 de dezembro de 2006.

.....

(data)

.....

(representante legal)

OBS. Assinalar com um "X" a condição da empresa.

Este formulário deverá ser preenchido pelas empresas que pretenderem se beneficiar nesta licitação do regime diferenciado e favorecido previsto na Lei Complementar nº. 123/2006.



SECRETARIA DE
ESTADO DO AMBIENTE

inea instituto estadual
do ambiente

Avenida Venezuela, 110 – Saúde – Rio de Janeiro - RJ-CEP: 20.081-312

www.inea.rj.gov.br



Governo do Estado do Rio de Janeiro
Secretaria de Estado do Ambiente - SEA
Instituto Estadual do Ambiente

SERVIÇO PÚBLICO ESTADUAL	
P.A nº: E-07/002. 2585/2018	
Data: 08/03/2018	Fls.
Rubrica: DIRAM/ASJUD ID: 443156-3	

DECLARAÇÃO DE EQUIPE TÉCNICA

Anexo 15

Local e data

À

Comissão de Licitação

a/c Sr.

Presidente da Comissão

Ref. Concorrência Nacional nº /2018

Declaramos sob as penas da lei e para fins de direito, na qualidade de licitante do presente processo licitatório CONCORRÊNCIA NACIONAL nº /18, para a contratação de **“ELABORAÇÃO DE PROJETO EXECUTIVO E EXECUÇÃO DAS OBRAS PARA IMPLANTAÇÃO DE CRECHE, NA LOCALIDADE ERMITAGE, MUNICÍPIO DE TERESÓPOLIS – RJ”**, em cumprimento ao instrumento convocatório, que o(s) profissional(is) integrante(s) da Equipe Técnica indicado(s) para este certame possui(em) vínculo com nossa empresa, e que o(s) responsável(is) técnico(s) detentor(es) do(s) atestado(s) de capacidade técnica será(ão) o(s) responsável(is) em todas as fases deste procedimento licitatório até a conclusão do objeto do contrato, não sendo substituído(s), salvo casos de força maior, e mediante prévia concordância do INEA, apresentando para tal fim, o acervo do novo profissional a ser incluído, que deverá possuir igual ou superior qualificação com relação ao anterior, bem como as demais comprovações, dos seguintes profissionais:

a) [*Profissão, Nome, CPF, Número no Conselho e Assinatura*]

b) [*Profissão, Nome, CPF, Número no Conselho e Assinatura*]

E por ser verdade, assina a presente declaração sob as penas da lei.

_____, em _____ de _____ de 20__.

[*Nome, Cargo e Assinatura do Representante Legal*]

[*Dados da Declarante:*

Razão Social e Carimbo do CNPJ]



SECRETARIA DE
ESTADO DO AMBIENTE

inea instituto estadual
do ambiente

Avenida Venezuela, 110 – Saúde – Rio de Janeiro - RJ-CEP: 20.081-312

www.inea.rj.gov.br



INSTITUTO ESTADUAL DO AMBIENTE
SECRETARIA DE ESTADO DO AMBIENTE – SEA
GOVERNO DO ESTADO DO RIO DE JANEIRO

PROJETO EXECUTIVO E EXECUÇÃO DAS OBRAS PARA IMPLANTAÇÃO DE CRECHE NA LOCALIDADE
ERMITAGE, MUNICÍPIO DE TERESÓPOLIS - RJ

COMPOSIÇÃO DO B.D.I - COM Desoneração - Lei 13.161/15

X . Taxa representativa das DESPESAS INDIRETAS, exceto tributos e despesas financeiras	
TIPO	ALÍQUOTA (%)
X.1 - Administração Central	1,50
X.2 - Seguro e Garantia	0,40
X.3 - Risco	0,40
X =	2,30
Y . Taxa representativa das DESPESAS FINANCEIRAS	
TIPO	ALÍQUOTA (%)
Y.1 - Despesas Financeiras	0,75
Y =	0,75
Z . Taxa representativa do LUCRO	
TIPO	ALÍQUOTA (%)
Z.1 - Lucro Presumido	3,00
Z =	3,00
I . Taxa representativa da incidência dos TRIBUTOS (sobre o FATURAMENTO da empresa)	
TIPO	ALÍQUOTA (%)
I.1 - ISSQN (Imposto sobre Serviços de Qualquer Natureza) - Municipal	3,00
I.2 - COFINS (Contribuição para o Financiamento da Seguridade Social) - Federal	3,00
I.3 - P I S (Programa de Integração Social) - Federal	0,65
I.4 - Contribuição de 4,5% em função da desoneração de preços lei 13.161/2015	4,50
I =	11,15
B D I - Benefício e Despesas Indiretas	
$B D I = \frac{(1 + X) (1 + Y) (1 + Z)}{(1 - I)} - 1$	
← Fórmula do BDI	
X é a Taxa somatória das DESPESAS INDIRETAS , exceto tributos e despesas financeiras; Y é a Taxa representativa das DESPESAS FINANCEIRAS ; Z é a Taxa representativa do LUCRO ; I é a Taxa representativa dos IMPOSTOS .	
B.D.I com Desoneração → 19,00%	

Parâmetros para Taxas dos Itens que compõem o BDI, segundo o Acórdão Nº. 2622/2013 - TCU - Plenário - Tipo de Obra -
"Serviços com custos administrativos menores"



GOVERNO DO ESTADO DO RIO DE JANEIRO
SECRETARIA DE ESTADO DO AMBIENTE – SEA
INSTITUTO ESTADUAL DO AMBIENTE - INEA

ELABORAÇÃO DE PROJETO EXECUTIVO E EXECUÇÃO DAS OBRAS PARA IMPLANTAÇÃO DE CRECHE, NA
LOCALIDADE ERMITAGE, MUNICÍPIO DE TERESÓPOLIS – RJ

COMPOSIÇÃO DO B.D.I - COM Desoneração - Lei 13.161/15

X . Taxa representativa das DESPESAS INDIRETAS, exceto tributos e despesas financeiras	
TIPO	ALÍQUOTA (%)
X.1 - Administração Central	3,00
X.2 - Seguro e Garantia	0,80
X.3 - Risco	1,00
X =	4,80
Y . Taxa representativa das DESPESAS FINANCEIRAS	
TIPO	ALÍQUOTA (%)
Y.1 - Despesas Financeiras	0,50
Y =	0,50
Z . Taxa representativa do LUCRO	
TIPO	ALÍQUOTA (%)
Z.1 - Lucro Presumido	5,00
Z =	5,00
I . Taxa representativa da incidência dos TRIBUTOS (sobre o FATURAMENTO da empresa)	
TIPO	ALÍQUOTA (%)
I.1 - ISSQN (Imposto sobre Serviços de Qualquer Natureza) - Municipal	3,00
I.2 - COFINS (Contribuição para o Financiamento da Seguridade Social) - Federal	3,00
I.3 - P I S (Programa de Integração Social) - Federal	0,65
I.4 - Contribuição de 4,5% em função da desoneração de preços lei 13.161/2015	4,50
I =	11,15
B D I - Benefício e Despesas Indiretas	
$B D I = \frac{(1 + X) (1 + Y) (1 + Z)}{(1 - I)} - 1$	
← Fórmula do BDI	
<p>X é a Taxa somatória das DESPESAS INDIRETAS, exceto tributos e despesas financeiras; Y é a Taxa representativa das DESPESAS FINANCEIRAS; Z é a Taxa representativa do LUCRO; I é a Taxa representativa dos IMPOSTOS.</p>	
B.D.I com Desoneração → 24,00%	



GOVERNO DO ESTADO DO RIO DE JANEIRO
SECRETARIA DE ESTADO DO AMBIENTE - SEA
INSTITUTO ESTADUAL DO AMBIENTE – INEA

INEA	
Processo: E-07/002.2585/2018	
Data: 08/03/2018	Folha:
Id:	Rubrica:

PARCELAS DE MAIOR RELEVÂNCIA TÉCNICA

1 - A licitante deverá apresentar atestado(s) de responsabilidade técnica, observadas as disposições contidas no item **6.6.1. alínea “c” do Edital.**

1.1 – Além disso, deverão ser apresentados atestados técnicos do profissional vinculado e/ou da empresa que constem a realização dos seguintes serviços:

- Projetos e obras de Construção Civil englobando execução de serviços de estruturas, instalações prediais e fundações profundas, com execução de estaca raiz de 10” de diâmetro, com no mínimo 1.200 m de perfuração.



INEA	
PROCESSO: E-07/002.2585/2018	
DATA: 08/03/2018	Folha:
Id:	Rubrica:

GOVERNO DO ESTADO DO RIO DE JANEIRO
SECRETARIA DE ESTADO DO AMBIENTE - SEA
INSTITUTO ESTADUAL DO AMBIENTE – INEA

DECLARAÇÃO DE DISPONIBILIDADE DAS INSTALAÇÕES E APARELHAMENTO NECESSÁRIOS

DECLARAMOS, para os fins de atendimento ao item 6.6.1, alínea “f” do Edital referente à Concorrência Nacional nº /2018 - INEA, que dispomos de instalações e aparelhamento adequados à realização do objeto da licitação, adequados e necessários para a execução do objeto da licitação, como sendo:

EQUIPAMENTOS	MODELO	QUANTIDADE
Bomba para argamassa c/ unidade misturadora e bombeadora acoplada	900 a 4800 litros de mistura seca com motor elétrico	01
Sonda rotativa com motor a gasolina	30 HP	01
Injetor para argamassa com misturador vertical, motor elétrico		01
Carreta para transporte pesado	60/80t	01
Rolo compactador pé de carneiro duplo	65CV	01
Caminhão basculante toco motor diesel capacidade de 8 a 10 m3	192 CV	01
Trator de pneu com diesel	63 CV	01
Caminhão carroceria fixa	7,5 t	01
Caminhão tanque	6000 litros	01
Guindauto com alcance de 7 metros	3,5t	01
Betoneira motor elétrico	600 litros	02
Vibrador de imersão elétrico	2CV	03
Escavadeira hidráulica com motor a diesel capacidade 0,78 m3	111CV	01
Serra circular com motor	5CV	01
Retro-escavadeira/carregadeira	75cv	01
Pá carregadeira	1,30m³	01
Rolo compactador Tandem	6 a 9t	01
Trator de esteira com lamina	2500 KG	01
TOTAL		21

Rio de Janeiro ____ de ____ de ____.

RAZÃO SOCIAL / CNPJ / NOME DO REPRESENTANTE LEGAL





Governo do Estado do Rio de Janeiro
Secretaria de Estado do Ambiente - SEA
Instituto Estadual do Ambiente

SERVIÇO PÚBLICO ESTADUAL

P.A nº E-07/002. 2585/2018

Data: 08/03/2018

Fls.

Rubrica:
DIRAM/ASJUD
ID: 443156-3

ANEXO 19

DECLARAÇÃO DE INEXISTÊNCIA DE PENALIDADE
(EM PAPEL TIMBRADO, dispensado em caso de carimbo com CNPJ).

Local e data

À

Comissão de Licitação

a/c Sr.

Presidente da Comissão

Ref. Concorrência Nacional nº /2018

_____, (Entidade) _____, inscrita no CNPJ sob o nº _____, sediada na (endereço completo) _____, neste ato representada pelo seu representante legal, o(a) Sr.(a) _____, inscrito(a) no CPF sob o nº _____, portador(a) da cédula de identidade nº _____, expedida por _____, **DECLARA**, sob as penas da Lei, que não foram aplicadas penalidades de suspensão temporária da participação em licitação, impedimento de contratar ou declaração de inidoneidade para licitar e contratar por qualquer Ente ou Entidade da Administração Federal, Estadual, Distrital e Municipal cujos efeitos ainda vigorem.

ENTIDADE

(nome da entidade com assinatura do(s) seu(s) representante(s) legal(is) com firmas reconhecidas)

CARIMBO DA PESSOA JURÍDICA COM CNPJ (dispensado em caso de papel timbrado c/ CNPJ)



SECRETARIA DE
ESTADO DO AMBIENTE

inea instituto estadual
do ambiente

Instituto Estadual do Ambiente - INEA
Avenida Venezuela, 110 – Saúde – Rio de Janeiro - RJ- CEP: 20081-312
www.inea.rj.gov.br



GOVERNO DO ESTADO DO RIO DE JANEIRO
SECRETARIA DE ESTADO DO AMBIENTE – SEA
INSTITUTO ESTADUAL DO AMBIENTE - INEA

ELABORAÇÃO DE PROJETO EXECUTIVO E EXECUÇÃO DAS OBRAS PARA IMPLANTAÇÃO DE CRECHE, NA LOCALIDADE ERMITAGE, MUNICÍPIO DE TERESÓPOLIS
– RJ

PLANILHA DE SUBCONTRAÇÃO

ITEM	CÓDIGO	DESCRIÇÃO	UNIDADE	QUANTIDADE	PREÇO UNITÁRIO	TOTAL
	EMOP/SCO					
ADMINISTRAÇÃO LOCAL						
6	19.004.0037-C	VEICULO DE PASSEIO,5 PASSAGEIROS,4 PORTAS,MOTOR BICOMBUSTIVE L (GASOLINA E ALCOOL)DE 1,6 LITROS,COM AR CONDICIONADO,DIREC AO HIDRAULICA E VIDROS DIANTEIROS ELETRICOS,EXCLUSIVE MOTORI STA	H	880,00	44,14	38.843,20
7	19.004.0037-D	VEICULO DE PASSEIO,5 PASSAGEIROS,4 PORTAS,MOTOR BICOMBUSTIVE L (GASOLINA E ALCOOL)DE 1,6 LITROS,COM AR CONDICIONADO,DIREC AO HIDRAULICA E VIDRO DIANTEIROS ELETRICOS,EXCLUSIVE MOTORIS TA	H	880,00	9,98	8.782,40
Subtotal					47.625,60	
PROJETO EXECUTIVO						
12.1	COMPLEMENTAÇÃO DOS SERVIÇOS DE CAMPO		UN	1,00	35.704,78	35.704,78
12.2	PROJETO DE LOCAÇÃO E TERRAPLENAGEM		UN	1,00	13.847,27	13.847,27
12.3	PROJETO EXECUTIVO DE ARQUITETURA E PAISAGISMO		UN	1,00	27.694,55	27.694,55
12.4	PROJETO EXECUTIVO DE ESTRUTURAS E FUNDAÇÕES		UN	1,00	33.198,79	33.198,79
12.5	PROJETO EXECUTIVO DE INSTALAÇÕES ELÉTRICA / ILUMINAÇÃO / SPDA/ LÓGICA E TELEFONIA		UN	1,00	9.231,50	9.231,50
12.6	PROJETO EXECUTIVO DE INSTALAÇÕES HIDROSANITÁRIAS, INCENDIO E PÂNICO		UN	1,00	9.231,50	9.231,50
Subtotal					128.908,39	
SERVIÇOS PRELIMINARES						
16	02.006.0015-A	ALUGUEL CONTAINER PARA ESCRITORIO C/WC,MEDINDO 2,20M LARGURA ,6,20M COMPRIMENTO E 2,50M ALTURA,CHAPAS ACO C/NERVURAS TRAP EZOIDAIS,ISOLAMENTO TERMO-ACUSTICO FORRO,CHASSIS REFORCADO E PISO COMPENSADO NAVAL,INCL.INST.ELETRICA E HIDRO-SANITARIAS ,ACESSO	UNXMES	20,00	500,00	10.000,00
17	02.006.0025-A	ALUGUEL CONTAINER,PARA SANITARIO-VESTIARIO,MEDINDO 2,20M LAR GURA,6,20M COMPRIMENTO E 2,50M ALTURA,CHAPAS ACO C/NERVURAS TRAPEZOIDAIS,ISOLAMENTO TERMO-ACUSTICO FORRO,CHASSIS REFORCA DO E PISO COMPENSADO NAVAL,INCL.INST.ELETRICAS E HIDRO-SANIT ARIAS,A	UNXMES	10,00	600,00	6.000,00
18	04.013.0015-A	CARGA E DESCARGA DE CONTAINER,SEGUNDO DESCRICAO DA FAMILIA 0 2.006	UN	6,00	53,03	318,18
19	04.005.0300-A	TRANSPORTE DE CONTAINER,SEGUNDO DESCRICAO DA FAMILIA 02.006, EXCLUSIVE CARGA E DESCARGA(VIDE ITEM 04.013.0015)	UNXKM	288,00	20,24	5.829,12
27	02.006.0050-A	ALUGUEL DE BANHEIRO QUIMICO,PORTATIL,MEDINDO 2,31M ALTURA X 1,56M LARGURA E 1,16M PROFUNDIDADE,INCLUSIVE INSTALACAO E RE TIRADA DO EQUIPAMENTO,FORNECIMENTO DE QUIMICA DESODORIZANTE, BACTERICIDA E BACTERIOSTATICA,PAPEL HIGIENICO E VEICULO PROP RIO COM	UNXMES	16,00	867,22	13.875,52
41	01.016.0209-A	LEVANTAMENTO TOPOGRAFICO PLANIALTIMETRICO E CADASTRAL,COM CU RVAS DE NIVEL A CADA 1,00M,CONSIDERANDO TERRENO DE OROGRAFIA NAO ACIDENTADA E VEGETACAO RALA.CUSTO PARA AREA ATE 5000,00 M2(ESCALA 1:250/500)	UN	1,00	3.594,24	3.594,24
42	01.002.0003-A	SONDAGEM ROTATIVA COM COROA DE WIDIA,EM SOLO,DIAMETRO BX,VER TICAL,INCLUSIVE DESLOCAMENTO DENTRO DO CANTEIRO E INSTALACAO DA SONDA EM CADA FURO	M	27,00	93,05	2.512,35
43	01.009.0100-A	MOBILIZACAO E DESMOBILIZACAO DE EQUIPAMENTO E EQUIPE DE SOND AGEM E PERFURACAO ROTATIVA,COM TRANSPORTE DE 51 A 100KM	UN	1,00	8.106,85	8.106,85
Subtotal					50.236,26	



GOVERNO DO ESTADO DO RIO DE JANEIRO
SECRETARIA DE ESTADO DO AMBIENTE – SEA
INSTITUTO ESTADUAL DO AMBIENTE - INEA

ELABORAÇÃO DE PROJETO EXECUTIVO E EXECUÇÃO DAS OBRAS PARA IMPLANTAÇÃO DE CRECHE, NA LOCALIDADE ERMITAGE, MUNICÍPIO DE TERESÓPOLIS
– RJ

PLANILHA DE SUBCONTRAÇÃO

ITEM	CÓDIGO	DESCRIÇÃO	UNIDADE	QUANTIDADE	PREÇO UNITÁRIO	TOTAL
	EMOP/SCO					
MOVIMENTO DE TERRA						
INFRAESTRUTURA - FUNDAÇÃO						
52	10.003.0045-A	ESTACA RAIZ COM DIAMETRO DE 10" PARA CARGA DE 90T,INJECAO DE ARGAMASSA DE CIMENTO E AREIA,COM 450 A 500KG DE CIMENTO POR M3,INCLUSIVE O FORNECIMENTO DOS MATERIAIS(CIMENTO,AREIA E A CO),EXCLUSIVE PERFURACAO	M	1.170,00	77,86	91.096,20
53	01.002.0067-A	PERFURACAO ROTATIVA COM COROA DE WIDIA,EM ALTERACAO DE ROCHA ,DIAMETRO 10",VERTICAL,INCLUSIVE DESLOCAMENTO DENTRO DO CANT EIRO E INSTALACAO DA SONDA EM CADA FURO	M	1.170,00	240,33	281.186,10
54	01.008.0200-A	MOBILIZACAO E DESMOBILIZACAO DE EQUIPAMENTO E EQUIPE DE SOND AGEM E PERFURACAO A PERCUSSAO,COM TRANSPORTE DE 101 A 200KM	UN	1,00	5.341,53	5.341,53
69	01.001.0152-A	CONTROLE TECNOLÓGICO DE OBRAS EM CONCRETO ARMADO CONSIDERAND O APENAS O CONTROLE DO CONCRETO E CONSTANDO DE COLETA,MOLDAG EM E CAPEAMENTO DE CORPOS DE PROVA,TRANSPORTE ATE 250KM,ENSA IOS DE RESISTENCIA A COMPRESSAO AOS 28 DIAS E"SLUMP TEST",ME DIDO P	M3	344,29	27,57	9.492,07
70	01.018.0002-A	LOCACAO DE OBRA COM APARELHO TOPOGRAFICO SOBRE CERCA DE MARC ACAO,INCLUSIVE CONSTRUCAO DESTA E SUA PRE-LOCACAO E O FORNEC IMENTO DO MATERIAL E TENDO POR MEDICAO O PERIMETRO A CONSTRU IR	M	237,00	14,26	3.379,62
78	01.018.0001-A	MARCACAO DE OBRA SEM INSTRUMENTO TOPOGRAFICO,CONSIDERADA A P ROJECACAO HORIZONTAL DA AREA ENVOLVENTE	M2	1.568,22	2,11	3.308,94
Subtotal					393.804,46	
SUPERESTRUTURA						
93	01.001.0152-A	CONTROLE TECNOLÓGICO DE OBRAS EM CONCRETO ARMADO CONSIDERAND O APENAS O CONTROLE DO CONCRETO E CONSTANDO DE COLETA,MOLDAG EM E CAPEAMENTO DE CORPOS DE PROVA,TRANSPORTE ATE 250KM,ENSA IOS DE RESISTENCIA A COMPRESSAO AOS 28 DIAS E"SLUMP TEST",ME DIDO P	M3	360,29	27,57	9.933,19
Subtotal					9.933,19	
TOTAL SEM BDI OBRA					R\$	501.599,51
BDI 24% OBRA					R\$	120.383,88
TOTAL SEM BDI PROJETO					R\$	128.908,39
BDI 19% PROJETO					R\$	24.492,59
TOTAL SUBCONTRATADOS COM BDI					R\$	775.384,38
TOTAL DA OBRA COM BDI					R\$	5.890.287,00
(%)DE SERVIÇOS SUBCONTRATADOS COM BDI					13,00%	